

Statistisk årsbok för Åland 2001

Statistical Yearbook of Åland

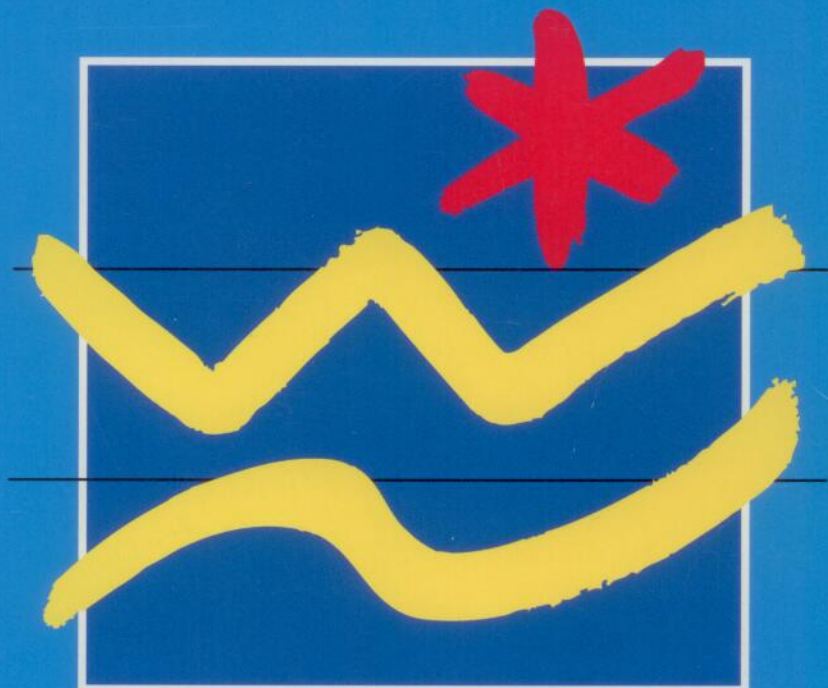

Ålands statistik- och
utredningsbyrå

Statistisk Årsbok för Åland

2001

Statistical Yearbook of Åland

2001

FÖRORD

Statistisk årsbok för Åland är ett statistiskt uppslagsverk med ambitionen att på ett lättillgängligt och överskådligt sätt redovisa viktiga uppgifter om det åländska samhället. ÅSUB:s förhoppning är att boken kommer till användning, såväl inom politik och förvaltning som skolor och massmedia samt bland den stora allmänheten.

Statistisk årsbok för Åland innehåller en sammanställning av de viktigaste uppgifterna rörande Åland från olika statistikområden. Årsboken ges ut av Ålands statistik- och utredningsbyrå (ÅSUB) som är Ålands officiella statistikmyndighet. ÅSUB publicerar också statistik inom olika specialområden såsom befolkning, turism, nationalräkenskapsdata, konsumentprisindex, löner, hyror, utbildning m.m.

ÅSUB vill rikta ett tack till alla som har bidragit med material till årsboken.

I årets upplaga har ett antal nya tabeller tillkommit och några tabeller har omarbetats. De nya tabellerna är utmärkta i tabellförteckningen (sid 7 ff) och finns bl.a inom områdena företag, socialtjänst, utbildning och internationell statistik. Statistiken över kommunernas ekonomi har till största delen förnyats som en följd av att kommunerna har börjat tillämpa det nya bokföringssystemet. En betydande förändring är att alla ekonomiska uppgifter nu redovisas i euro parallellt med finska mark. Den fasta växelkursen 5,94573 har använts också för omräkning av alla tidsserier med ekonomiska uppgifter.

ÅSUB ger vid behov ytterligare förklaringar till tabellernas innehåll och kan inom många områden också stå till tjänst med mera detaljerad information än den som finns publicerad i årsboken.

Redaktör för Statistisk Årsbok är Iris Åkerberg. I arbetet med årsboken har också biträdande statistiker Christina Lindström deltagit. Byråsekreterare Margareta Ekblom vid Ålands landskapsstyrelse har bistått med kartmaterial. Pärm bilden är gjord av Kurt Simons. ÅSUB tar gärna emot synpunkter på årsbokens innehåll och uppläggning. Kommentarer och förfrågningar kan riktas till Iris Åkerberg, tel. 25 496.

Mariehamn i maj 2001

Kenth Häggblom
Ledande statistiker

PREFACE

The Statistical Yearbook of Åland is a work of reference whose purpose is to provide comprehensive information about the social and economic conditions in Åland. It has been published since 1979 and is bilingual (Swedish and English) since 1998.

The yearbook is compiled and published by Statistics Åland (ÅSUB) which is the official statistical authority in Åland. Statistics Åland produces statistics in several fields: population, tourism, national accounts, consumer price index, wages and salaries, education etc.

Iris Åkerberg is the editor of the yearbook. Christina Lindström assisted with the tables.

We wish to thank all those who have supplied information. We also welcome comments and proposals for improvement.

Mariehamn, May 2001

Kenth Häggblom
Chief Statistician

INNEHÅLLSFÖRTECKNING

| | Sida |
|---|------|
| Förord | 3 |
| Innehållsförteckning | 5 |
| Förkortningar, symboler och beteckningar | 5 |
| Förteckning över tabeller | 7 |
| | |
| 1. Geografi, väder och miljö | 23 |
| 2. Befolkning | 35 |
| 3. Befolkningsrörelsen | 57 |
| 4. Primärnäringsringar | 71 |
| 5. Boende och byggande | 85 |
| 6. Sjöfart och turism | 101 |
| 7. Samfärdsel och kommunikationer | 113 |
| 8. Arbetsmarknad | 125 |
| 9. Inkomst och förmögenhet | 139 |
| 10. Nationalräkenskapsdata, företag, priser och löner | 149 |
| 11. Offentliga sektorns ekonomi | 163 |
| 12. Socialtjänst, hälso- och sjukvård samt socialförsäkring | 183 |
| 13. Bildnings- och rättsväsen | 199 |
| 14. Allmänna val | 213 |
| 15. Nordisk och internationell jämförande statistik | 231 |
| Källförteckning | 242 |
| Sakregister | 245 |

FÖRKORTNINGAR, SYMBOLER OCH BETECKNINGAR

I tabeller med avrundade tal kan små avvikelser förekomma mellan summan av de avrundade talen och den redovisade slutsumman.

| | |
|------|--|
| - | = Exakt 0 enheter (st) |
| 0 | = Mellan 0 och 0,5 enheter |
| . | = Uppgift ologisk, kan ej förekomma |
| .. | = Uppgift saknas eller är alltför osäker för att anges |
| M | = Män |
| K | = Kvinnor |
| MFIM | = Miljoner mark |
| MEUR | = Miljoner euro |

| | |
|-----------------|--|
| Landskommuner | = Alla kommuner utom Mariehamn |
| Centralkommuner | = Finström, Hammarland, Jomala och Lemland |
| Randkommuner | = Eckerö, Geta, Lumparland, Saltvik och Sund |
| Skärgården | = Brändö, Föglö, Kumlinge, Kökar, Sottunga och Vårdö |

CONTENTS

| | Page |
|--|------|
| Foreword | 4 |
| Contents | 6 |
| Abbreviations, symbols and definitions | 6 |
| List of tables | 14 |
| 1. Geographical data | 23 |
| 2. Population | 35 |
| 3. Vital statistics | 57 |
| 4. Primary industries | 71 |
| 5. Housing and construction | 85 |
| 6. Shipping and tourism | 101 |
| 7. Transport and communications | 113 |
| 8. Labour market | 125 |
| 9. Income and assets | 139 |
| 10. National accounts, enterprises, prices, wages and salaries | 149 |
| 11. Public finance | 163 |
| 12. Social welfare, health and medical care | 183 |
| 13. Education and justice | 199 |
| 14. Elections | 213 |
| 15. Nordic and international comparative statistics | 231 |
| Sources | 242 |
| Subject index | 250 |

Explanation of abbreviations, symbols and definitions

In tables where figures have been rounded to the nearest final digit, there may be a slight discrepancy between the sum of the constituent items and the totals as shown.

| | |
|---------------------|--|
| - | Magnitude nil |
| 0 | Magnitude less than half of unit employed |
| . | Data not applicable |
| .. | Data not available or too uncertain for presentation |
| , | Decimal separator |
| M | Males |
| K | Females |
| FIM | Finnish mark |
| EUR | Euro |
| MFIM | Million Finnish mark |
| MEUR | Million euro |
| Antal | Number |
| Totalt, Summa Total | |
| Kommun | Municipality |
| Landskommuner | All municipalities apart from Mariehamn |
| Centralkommuner | Central rural districts on Mainland Åland, i.a. Finström, Hammarland, Jomala and Lemland |
| Randkommuner | Outer rural districts on Mainland Åland, i.a. Eckerö, Geta, Lumparland, Saltvik and Sund |
| Skärgården | The archipelago district, i.a. Brändö, Föglö, Kumlinge, Kökar, Sottunga and Vårdö |

FÖRTECKNING ÖVER TABELLER

= Ny tabell

| | Sida |
|--|-----------|
| 1. GEOGRAFI, VÄDER OCH MILJÖ | 21 |
| 1.1. Åland. Kommunindelning 31.12.2000 (karta) | 23 |
| 1.2. Geografiska uppgifter | 24 |
| 1.3. Land- och vattenareal per kommun, km ² | 24 |
| 1.4. Väderleksförhållanden 1931-1960, 1961-1990 och 1998-2000 | 25 |
| 1.5. Graddagar, Mariehamns flygplats 1990-2000 | 26 |
| 1.6. Slemmerns islossning 1958-2001 | 26 |
| 1.7. I lag skyddade naturskyddsområden 1970-2000 | 27 |
| 1.8. Årlig deposition av betydelsefulla joner i nederbörden 1985-1999 | 27 |
| 1.9. Ålands Vatten Ab:s vattenförsörjning 1970-2000 | 28 |
| 1.10. Avloppsvattenreningen i Mariehamn 1988-2000 | 28 |
| 1.11. Vattendragsbelastning på Åland 1987-1998 | 29 |
| 1.12. Omhändertaget farligt avfall 1990-2000, Ålands Problemafval Ab | 30 |
| 1.13. Omhändertaget återvinningsbart avfall 1993-2000, Ålands Problemafval Ab | 30 |
| 1.14. Oljebolagens försäljning av de vanligaste oljeprodukterna på Åland 1980-2000 | 31 |
| 1.15. Elförsörjningen 1990-2000, Gigawattimmar (GWh) | 31 |
| 2. BEFOLKNING | 33 |
| 2.1. Bosatt befolkning per kommun 31.12.1950-2000 | 35 |
| 2.2. Invånarantalet per kommun 31.12.1999-2000 | 35 |
| 2.3. Folktäthet per kommun 31.12.1950-2000, invånare per km ² land | 36 |
| 2.4. Åldersfördelningen per kommun 31.12.1970 och 2000 | 36 |
| 2.5. Folkmängd efter civilstånd och kön per kommun 31.12.2000 | 37 |
| 2.6. Befolkning efter ålder (femårsgrupper) per kommun 31.12.2000 | 38 |
| 2.7. Befolkning i åldern 0-18 år per kommun 31.12.2000 | 39 |
| 2.8. Folkmängd efter kön och ålder 31.12.1999-2000 | 40 |
| 2.9. Antal kvinnor i åldern 15-44 år per 100 män i samma ålder 1.1.1975-2001 | 42 |
| 2.10. Folkmängd efter födelseort 31.12.1980-2000 | 42 |
| 2.11. Mariehamns befolkning efter födelseort 1950-2000 | 43 |
| 2.12. Befolkning efter språk per kommun 31.12.1999-2000 | 44 |
| 2.13. Befolkning efter språk 31.12.1990-2000 | 44 |
| 2.14. Befolkning med finska som modersmål per kommun 31.12.1950-2000 | 45 |
| 2.15. Befolkning med finska som modersmål per kommun 31.12.1950-2000, % | 45 |
| 2.16. Byarnas och stadsdelarnas befolkning den 31.12.1999-2000 | 46 |
| 2.17. Utländska medborgare 31.12.1980-2000 | 48 |
| 2.18. Antal hushåll och medelhushållsstorlek per kommun 1985-1998 | 48 |
| 2.19. Antal familjer enligt familjetyp 31.12.1999 | 49 |
| 2.20. Antal barnfamiljer 31.12.1999. Familjer med barn under 18 år | 49 |
| 2.21. # Antal barn 0-17 år efter eget och föräldrarnas språk 1998 | 50 |
| 2.22. Befolkning enligt religionssamfund och ålder 31.12.2000 | 50 |
| 2.23. Befolkningen efter huvudsaklig verksamhet per kommun 31.12.1998 | 51 |
| 2.24. Befolkningsprognos 2000-2030, befolkning i femårsgrupper | 52 |
| 2.25. Befolkningsprognos 1998-2030, befolkning i åldern 0-18 år | 52 |
| 2.26. Befolkningsprognos enligt kommun 1998-2030 | 53 |
| 2.27. Åländsk hembygdsrätt 1975-2000 | 53 |
| 2.28. Andel barn (0-14 år) 31.12.2000 (karta) | 54 |

| | | |
|-----------|--|-----------|
| 3. | BEFOLKNINGSRÖRELSEN | 55 |
| 3.1. | Befolkningsrörelsen per kommun 2000 | 57 |
| 3.2. | Befolkningsrörelsen per kommun 1999 | 57 |
| 3.3. | Befolkningsrörelsen per kommun 1997-1999 | 58 |
| 3.4. | Befolkningsrörelsen 1990-1999 | 59 |
| 3.5. | Befolkningsrörelsen i kommunerna under en tioårsperiod, 1990-1999 | 59 |
| 3.6. | Befolkningsrörelsen 1992-2000 per 1 000 personer av medelfolkmängden | 60 |
| 3.7. | Födda och döda 1951-2000 | 61 |
| 3.8. | Födslar 1990-1999 | 61 |
| 3.9. | Förväntad medellivslängd 1995-2000 | 62 |
| 3.10. | Levande födda barn efter moderns ålder 1990-1999, fruktsamhet | 63 |
| 3.11. | Levande födda efter moderns civilstånd 1988-1999 | 63 |
| 3.12. | Levande födda efter barnets födelseordning 1986-1999 | 63 |
| 3.13. | Döda efter ålder och kön 1997-1999 | 64 |
| 3.14. | Dödlighet per 1 000 personer efter ålder och kön 1997-1999 | 64 |
| 3.15. | Döda efter dödsorsak 1998 | 65 |
| 3.16. | Flyttningsrörelsen i kommunerna 2000 | 65 |
| 3.17. | Flyttningsrörelsen totalt per kommun 1987-2000 | 66 |
| 3.18. | In- och utvandring efter land 1986-2000 | 66 |
| 3.19. | Flyttning Åland-Finland efter flyttarnas utbildningsnivå och kön 1997-1999, personer 16 år och äldre | 67 |
| 3.20. | Invandrare från övriga Norden efter födelseort 1991-1996 | 67 |
| | | |
| 4. | PRIMÄRNÄRINGAR | 69 |
| 4.1. | Aktiva jordbrukslägenheter enligt storleksklass 31.12.1980-1998 | 71 |
| 4.2. | Antal jordbrukslägenheter enligt huvudproduktionsinriktning per kommun 2000 | 71 |
| 4.3. | Jordbrukslägenheter enligt huvudproduktionsinriktning 1990-2000 | 72 |
| 4.4. | Husdjurshållningen 1995-2000, antal lägenheter och antal djur | 72 |
| 4.5. | Användning av åkerarealen 1995-2000 | 73 |
| 4.6. | Användning av åkerarealen kommunvis 2000, hektar | 73 |
| 4.7. | Ekologisk odling 1995-2000, hektar åkermark | 74 |
| 4.8. | Sålda produkter och bruttointäkter i Ålands lantbruk 2000 | 75 |
| 4.9. | Inkomstkälla efter jordbrukslägenhetens storleksklass 1995-1998, % | 76 |
| 4.10. | Produktionsstöd till jordbruket 1996-1997 | 76 |
| 4.11. | Skogsbruket, markklasser 1963-1997 | 77 |
| 4.12. | Skogsmarkens fördelning på ägarkategorier 1997, % | 77 |
| 4.13. | Skogsförbättringsarbeten i privatägda skogar per kommun 2000 | 78 |
| 4.14. | Skogsvårdsarbeten i privatägda skogar 1983-2000, ha | 78 |
| 4.15. | Det totala virkesförrådet enligt trädslag 1978-1997 | 79 |
| 4.16. | Skogsbruket 1998-2000. Trävarumarknaden och försålt virke, leveransvärde | 79 |
| 4.17. | Fiskets avkastning 1999-2000 | 80 |
| 4.18. | Fiskodlingen 1995-2000 | 80 |
| 4.19. | Utgivna jaktkort 1990-2000 | 81 |
| 4.20. | Utbetalade hjortdjursskadebidrag 1990-2000, mk | 81 |
| 4.21. | Jakt på hjortdjur 1990-2000 | 81 |
| | | |
| 5. | BOENDE OCH BYGGANDE | 83 |
| 5.1. | Bostadshushåll per kommun 1995-1999. Antal, genomsnittlig yta per hushåll och person | 85 |
| 5.2. | Hushåll efter bostadens upplåtelseform per kommun 1999 | 85 |

| | | |
|-----------|---|------------|
| 5.3. | Bostadshushåll efter boenderymlighet och lägenhetsutrustning per kommun 1999 | 86 |
| 5.4. | Antal bostäder enligt lägenhets- och hustyp 31.12.1999 | 87 |
| 5.5. | Antal bostäder enligt hustyp per kommun 31.12.1999 | 87 |
| 5.6. | Färdigställda bostäder per kommun 1975-2000 | 88 |
| 5.7. | Färdigställda bostadslägenheter enligt hustyp, antal och yta, 1975-1998 | 89 |
| 5.8. | Färdigställda bostadslägenheter enligt hustyp, antal och yta per kommun 1998 | 90 |
| 5.9. | Färdigställda bostadslägenheter enligt lägenhetstyp, antal och genomsnittlig yta 1980-1998 | 91 |
| 5.10. | Antal färdigställda bostadslägenheter enligt byggherre 1980-1998 | 91 |
| 5.11. | Byggnader efter huvudsaklig användning och bränsle 1995 | 92 |
| 5.12. | Byggnadsbeståndet efter byggnads- och ombyggnadsår 31.12.1999 | 93 |
| 5.13. | Färdigställda ny- och tillbyggnader 1980-1998 | 94 |
| 5.14. | Färdigställda ny- och tillbyggnader 1980-1998, yta, 1 000 m ² | 94 |
| 5.15. | Färdigställda ny- och tillbyggnader 1980-1998, volym, 1 000 m ³ | 95 |
| 5.16. | Antal färdigställda ny- och tillbyggnader per kommun 1998 | 95 |
| 5.17. | Fritidshusbeståndet per kommun 1985, 1990 och 1997 | 96 |
| 5.18. | Fritidshusägarnas bosättningsort 1990, % | 96 |
| 5.19. | Fritidshustätheten per kommun 1985, 1990 och 1997 | 97 |
| 5.20. | Ansökningar om jordförvärv på Åland 1997-2000 | 97 |
| 5.21. | Verksamheten vid Ålands lantmäteribyrå 1995-2000 | 97 |
| 5.22. | Medelmånadshyra per m ² enligt antal rum i bostaden 1995-2000 | 98 |
| 5.23. | Medelmånadshyra per m ² enligt bostadens byggnadsår 1995-2000 | 98 |
| 6. | SJÖFART OCH TURISM | 99 |
| 6.1. | Den åländska handelsflottan 1975-2000. Fartyg anslutna till Ålands redarförening | 101 |
| 6.2. | Den åländska handelsflottan 1975-2000. Passagerarfartyg anslutna till Ålands redarförening | 102 |
| 6.3. | Den åländska handelsflottan 1986-2000. Tonnage under åländsk och finländsk flagg samt tonnage under annan flagg (inkl. charter) | 103 |
| 6.4. | Åldersfördelningen av det åländska tonnaget 2000. Fartyg anslutna till Ålands redarförening | 103 |
| 6.5. | Ombordanställda på fartyg anslutna till Ålands redarförening 1975-2000 | 104 |
| 6.6. | Ombordanställda enligt befattning 1985-2000 | 104 |
| 6.7. | Den åländska handelsflottan 1993-2000. Fartyg anslutna till Fraktfartygsföreningen r f | 105 |
| 6.8. | Ankommande fartyg, antal och nettodräktighet 1995-2000 | 105 |
| 6.9. | Till Åland anlända resenärer 1958-2000 | 105 |
| 6.10. | Till Åland anlända resenärer från Sverige och Finland 1997-2000 | 106 |
| 6.11. | Anlända gäster och övernattningar i inkvarteringsanläggningar 2000 | 107 |
| 6.12. | Anlända gäster och övernattningar enligt typ av inkvarteringsanläggning 2000 | 108 |
| 6.13. | Gästnätter i de åländska småbåtshamnarna 1998-2000 | 109 |
| 6.14. | Antal företag i turistbranschen 1990-2000 | 109 |
| 7. | SAMFÄRDSEL OCH KOMMUNIKATIONER | 111 |
| 7.1. | Antal registrerade fordon enligt innehavarens hemkommun 31.12.2000 | 113 |
| 7.2. | Registrerade nya fordon 1990-2000 | 114 |
| 7.3. | Fördelning av bilar och traktorer enligt första bruksår 31.12.2000 | 114 |
| 7.4. | Fordonsbeståndets utveckling 1962-2000 | 115 |
| 7.5. | # Antal registrerade körkort på Åland i april 2001 | 116 |
| 7.6. | Utfärdade körkort 1975-2000 | 117 |
| 7.7. | Utfärdade körkort enligt fordonsklass 2000 | 117 |
| 7.8. | Vägrafikolyckor 1985-2000 | 118 |
| 7.9. | Vägrafikolyckor, dödade eller skadade personer samt offrets trafikantgrupp 1985-2000 | 118 |
| 7.10. | Viltolyckor 1975-2000 | 119 |

| | | |
|------------|--|------------|
| 7.11. | Väghållningen 1985-1999. Allmänna vägar och cykelleder | 119 |
| 7.12 | Trafiken på landskapsfärjorna. Antal passagerare och fordon 1990-2000 | 120 |
| 7.13. | Trafiken på landskapsfärjorna. Transporterade fordon enligt fordonsslag 2000 | 120 |
| 7.14. | Trafiken på Mariehamns flygplats 1985-2000 | 121 |
| 7.15. | Telefonanslutningar 1993-1998 | 121 |
| 8. | ARBETSMARKNAD | 123 |
| 8.1. | Arbetslösa och relativa arbetslöshetstal, kvartalsvis 1988-2000 | 125 |
| 8.2. | Arbetslöshetsersättningar 1980-2000 beviljade med stöd av landskapslagen om sysselsättning | 125 |
| 8.3. | Lediga platser och arbetslösa efter näringsgren 2000 | 126 |
| 8.4. | Sysselsättningsfrämjande åtgärder 1990-2000, antal och kostnader | 127 |
| 8.5. | Sysselsatta efter näringsgren och kön 1998 | 128 |
| 8.6. | Sysselsatt arbetskraft efter näringsgren per kommun 31.12.1998 | 129 |
| 8.7. | Sysselsatt arbetskraft efter näringsgren per kommun 31.12.1998, % | 129 |
| 8.8. | Arbetsplatser efter näringsgren per kommun 31.12.1998 | 130 |
| 8.9. | Arbetsplatser efter näringsgren per kommun 31.12.1998, % | 130 |
| 8.10. | Sysselsatt arbetskraft efter näringsgren 1960-1998 | 131 |
| 8.11. | Sysselsatt arbetskraft efter socioekonomisk ställning och kön 1985, 1990 och 1995 | 132 |
| 8.12. | Sysselsatt arbetskraft efter socioekonomisk ställning per kommun 1990 | 133 |
| 8.13. | Sysselsatt arbetskraft och arbetande i kommunen 31.12.1998 | 133 |
| 8.14. | Inom området arbetande efter kön, yrkesställning och arbetsgivarsektor per kommun 31.12.1998 | 134 |
| 8.15. | Inom området arbetande efter kön, yrkesställning och arbetsgivarsektor per kommun 31.12.1998, andel kvinnor och män inom de olika sektorerna | 134 |
| 8.16. | Inom området arbetande efter kön, yrkesställning, arbetsgivarsektor och näringsgren 31.12.1998 | 135 |
| 9. | INKOMST OCH FÖRMÖGENHET | 137 |
| 9.1. | Fysiska personers antal och genomsnittliga inkomster vid statsbeskattningen 1998 | 139 |
| 9.2. | Fysiska personers antal enligt inkomstklass 1997-1998 | 139 |
| 9.3. | Fysiska personers antal enligt inkomstklass 1997-1998, % | 140 |
| 9.4. | Fysiska personers skattepliktiga inkomster enligt inkomstklass 1998 | 141 |
| 9.5. | Fysiska personers skattepliktiga inkomster enligt inkomstklass 1997-1998, % | 142 |
| 9.6. | Fysiska personers skatter enligt inkomstklass 1998 | 142 |
| 9.7. | Fysiska personers skatter enligt inkomstklass 1997-1998, % | 143 |
| 9.8. | Totalinkomster och skatter per person (FIM/EUR) samt skatter i procent av inkomster enligt inkomstklass 1998 | 144 |
| 9.9. | Fysiska personers antal och skattepliktiga tillgångar 1998 | 144 |
| 9.10. | Fysiska personers inkomster, tillgångar och beskattning 1990-1998 | 145 |
| 10. | NATIONALRÄKENSKAPSDATA, FÖRETAG, PRISER OCH LÖNER | 147 |
| 10.1. | Bruttonationalprodukten i löpande priser 1996-1998 | 149 |
| 10.2. | Bruttonationalprodukten 1975-1998, % | 149 |
| 10.3. | Användningen av bruttonationalprodukten till marknadspris 1996-1998, löpande priser | 150 |
| 10.4. | Användningen av bruttonationalprodukten till marknadspris 1975-1998, % | 150 |
| 10.5. | Inkomster och konsumtion 1980-1996 | 151 |
| 10.6. | Kapitaltransaktioner 1980-1996 | 151 |
| 10.7. | Externa transaktioner 1980-1996 | 151 |
| 10.8a. | Bruttonationalprodukten enligt näringsgren 1975-1998, volymutveckling i löpande priser, 1 000 000 FIM | 152 |

| | | |
|------------|---|-----|
| 10.8b. | Bruttonationalprodukten enligt näringsgren 1975-1998, volymutveckling i löpande priser, 1 000 000 EUR | 153 |
| 10.9. | Bruttonationalprodukten enligt näringsgrenar 1975-1998, % | 154 |
| 10.10. | Konsumentprisindex för Åland 1995-2001 (1995=100) | 155 |
| 10.11. | Konsumentprisindex för Åland 1985-2001 (1985=100) | 156 |
| 10.12. | Konsumentprisindex för Åland 1986-2001, procentuell förändring under en tolv månadersperiod (inflation) | 156 |
| 10.13. | Medelmånadslön för heltidsanställda i den privata sektorn 1995-1997 | 157 |
| 10.14. | Genomsnittlig timlön inom den privata sektorn 1995-1997. Lön under andra kvartalet | 158 |
| 10.15. | Medellöner för offentligt anställda på Åland 1995 | 158 |
| 10.16. | # Antal företag enligt bransch och kommun 2000 | 159 |
| 10.17. | # Antal företag enligt bransch och personalens storleksklass 2000 | 159 |
| 10.18. | # Arbetsställen enligt storleksklass och kommun 2000 | 160 |
| 11. | OFFENTLIGA SEKTORNS EKONOMI | 161 |
| 11.1. | Landskapet Ålands inkomster och utgifter 2000 | 163 |
| 11.2. | # Landskapet Ålands utgifter 1994-1999, 1 000 FIM | 164 |
| 11.3. | Landskapet Ålands balansräkning per 31.12.2000 | 165 |
| 11.4a. | # Kommunernas allmänna uppgifter och ekonomiska nyckeltal 1999, FIM | 166 |
| 11.4b. | # Kommunernas allmänna uppgifter och ekonomiska nyckeltal 1999, EUR | 168 |
| 11.5a. | # Kommunernas resultaträkningar 1999, 1 000 FIM | 170 |
| 11.5b. | # Kommunernas resultaträkningar 1999, 1 000 EUR | 172 |
| 11.6a. | # Kommunalförbundens resultaträkningar 1999, 1 000 FIM | 174 |
| 11.6b. | # Kommunalförbundens resultaträkningar 1999, 1 000 EUR | 175 |
| 11.7a. | # Kommunernas finansieringskalkyler 1999, 1 000 FIM | 176 |
| 11.7b. | # Kommunernas finansieringskalkyler 1999, 1 000 EUR | 178 |
| 11.8. | # Kommunernas nettodriftskostnader per sektor 1999 | 180 |
| 12. | SOCIALTJÄNST, HÄLSO- OCH SJUKVÅRD SAMT SOCIALFÖRSÄKRING | 181 |
| 12.1a. | Kommunernas driftskostnader för socialväsendet 1999, 1 000 FIM | 183 |
| 12.1b. | Kommunernas driftskostnader för socialväsendet 1999, 1 000 EUR | 184 |
| 12.2. | Kommunernas driftskostnader för socialväsendet 1999, % | 185 |
| 12.3. | Kommunernas driftskostnader och -intäkter för socialväsendet 1999 | 186 |
| 12.4. | # Barnomsorg enligt kommun 2000 | 187 |
| 12.5. | # Antal klienter i åldringshem, på Gullåsen och i serviceboende 2000 | 187 |
| 12.6. | # Hemtjänst enligt kommun 2000 | 188 |
| 12.7. | Barnbidrag per kommun december 2000 | 188 |
| 12.8. | Ålands hälso- och sjukvård, specialsjukvården 1990-1999 | 189 |
| 12.9. | Ålands hälso- och sjukvård, primärvård och tandvård 1995-1999 | 190 |
| 12.10. | Ålands hälso- och sjukvård, Gullåsen 1995-1999 | 190 |
| 12.11. | Ålands hälso- och sjukvård, bokslutsuppgifter 1998-1999 | 191 |
| 12.12. | Pensionstagare enligt pensionsslag per kommun 31.12.1999 | 191 |
| 12.13. | # Pensionsutgifter efter pensionsslag per kommun 1997 | 192 |
| 12.14. | # Pensionsutgifter efter pensionssystem per kommun 1997 | 192 |
| 12.15. | Folkpensionsutgifter per kommun 2000 | 193 |
| 12.16. | Folkpensionernas uppbyggnad per kommun 31.12.2000 | 193 |
| 12.17. | Sjukförsäkringsersättningarna per kommun 2000, 1 000 FIM och EUR | 194 |
| 12.18. | Ersättningar för läkemedel, läkartjänster, undersökning och behandling samt resekostnader 1994-2000 | 195 |

| | | |
|------------|---|-----|
| 13. | BILDNING- OCH RÄTTSVÄSEN | 197 |
| 13.1. | Kommunernas driftskostnader för undervisning och kultur 1999 | 199 |
| 13.2. | Landskapsandelar för grundskolutgifter 1998-2000 | 200 |
| 13.3. | Befolkningen enligt högsta slutförda utbildning utöver grundnivå enligt kommun 1999 | 201 |
| 13.4. | Andel av befolkningen som avlagt examen utöver grundnivå enligt åldersgrupp och kön 1997-1999, % | 201 |
| 13.5. | Utbildningsstrukturen 1999 | 202 |
| 13.6. | Grundskolorna höstterminerna 1990-2000 | 202 |
| 13.7. | Elevantalet i grundskolornas högstadium, höstterminerna 1990-2000 | 202 |
| 13.8. | Elever per kommun i grundskolan höstterminerna 1990-2000 | 203 |
| 13.9. | # Antal skolor och elever fördelade enligt skolornas elevantal hösten 2000 | 203 |
| 13.10. | # Studerande efter grundskolan hösten 2000 | 204 |
| 13.11. | Antalet elever i åländska skolor efter grundskolan höstterminerna 1985-2000 | 205 |
| 13.12. | Ålands högskola 1990-2000 | 205 |
| 13.13. | # Ålands musikinstitut 1990-2000 | 205 |
| 13.14. | Medborgarinstitutet 1985-2000 | 206 |
| 13.15. | Vuxenutbildning 1990-1997 | 206 |
| 13.16. | Högskolestuderande från Åland 1995-1998 | 206 |
| 13.17. | Studiestöd för studier inom och utanför Åland läsåren 1985-1998 | 207 |
| 13.18. | Museibesök 1990-2000 | 207 |
| 13.19. | Biblioteksverksamheten 1985-2000 | 208 |
| 13.20. | Biblioteksverksamheten 1985-2000, utlåning i band per invånare | 208 |
| 13.21. | Ålands landskapsarkiv 1978-2000 | 208 |
| 13.22. | Brott som kommit till polisens kännedom 1995-2000 | 209 |
| 13.23. | Trafikförseelser 1995-2000 | 209 |
| 13.24. | Ålands Domsaga 1990-1998 | 209 |
| 14. | ALLMÄNNA VAL | 211 |
| 14.1. | Lagtingsvalet 17.10.1999. Röstberättigade och röstande enligt kommun | 213 |
| 14.2. | Lagtingsvalet 17.10.1999. Godkända röster enligt politisk gruppering samt mandatfördelningen i lagtinget | 213 |
| 14.3. | Lagtingsvalet 17.10.1999. Godkända röster enligt kommun och politisk gruppering | 214 |
| 14.4. | Lagtingsvalet 17.10.1999. Godkända röster enligt kommun och politisk gruppering, fördelning i procent. Endast valdagsröster | 214 |
| 14.5. | Lagtingsvalet 17.10.1999. Antal godkända röster för kvinnliga kandidater enligt kommun och politisk gruppering | 215 |
| 14.6. | Lagtingsvalet 17.10.1999. Kandidaterna enligt hemkommun och politisk gruppering samt invalda lagtingsledamöter kommunvis | 215 |
| 14.7. | Rösternas fördelning på politisk gruppering samt mandatfördelningen i lagtinget 1979-1999 | 216 |
| 14.8. | Kommunalvalet 17.10.1999. Röstberättigade och röstande enligt kommun | 217 |
| 14.9. | Kommunalvalet 17.10.1999. Godkända röster enligt politisk gruppering | 217 |
| 14.10. | Kommunalvalet 17.10.1999. Godkända röster enligt politisk gruppering, % | 218 |
| 14.11. | Kommunalvalet 17.10.1999. Godkända röster för kvinnliga kandidater enligt politisk gruppering | 219 |
| 14.12. | Kommunalvalet 17.10.1999. Kandidater enligt politisk gruppering | 220 |
| 14.13. | Kommunalvalet 17.10.1999. Mandatfördelningen i kommunernas fullmäktige | 220 |
| 14.14. | Riksdagsmannavalet 21.3.1999. Röstberättigade och röstande | 221 |

| | | |
|------------|--|-----|
| 14.15. | Riksdagsmannavalet 21.3.1999. Röster enligt lista och kommun | 221 |
| 14.16. | Presidentvalets första omgång 16.1.2000 och andra omgång 6.2.2000. Antal röstberättigade samt valdeltagande i procent | 222 |
| 14.17. | Presidentvalets första omgång 16.1.2000. Godkända röstedlar efter kandidat | 223 |
| 14.18. | Presidentvalets andra omgång 6.2.2000. Godkända röstsedlar efter kandidat | 224 |
| 14.19. | Valdeltagandet vid allmänna val per region, % | 224 |
| 14.20. | Finlands EU-folkomröstning 16.10.1994 | 225 |
| 14.21. | Ålands EU-folkomröstning 20.11.1994 | 225 |
| 14.22. | Valet till EU-Parlamentet 13.6.1999 | 226 |
| 14.23. | Valet till EU-Parlamentet 13.6.1999, godkända röster enligt parti | 227 |
| 15. | NORDISK OCH INTERNATIONELL JÄMFÖRANDE STATISTIK | 229 |
| 15.1. | Markanvändning 1998, 1 000 ha | 231 |
| 15.2. | Befolkningen 1.1.2000, 1 000 personer | 231 |
| 15.3. | Förväntad medellivslängd vid födseln 1997-1999 | 231 |
| 15.4. | Folktäthet per km ² landareal 1.1.1990-2000 | 232 |
| 15.5. | Befolkningsrörelsen 1997-1999 per 1 000 personer av medelfolkmängden | 232 |
| 15.6. | Döda efter dödsorsaker 1997 per 100 000 personer | 232 |
| 15.7. | Användning av åkermarken 1999, 1 000 ha | 233 |
| 15.8. | Fiske, årlig fångst 1999, ton | 233 |
| 15.9. | Bostäder efter lägenhets- och hustyp 1998, 1 000 st | 234 |
| 15.10. | Nybyggda lägenheter 1990-1999 | 234 |
| 15.11. | Gästnätter på hotell 1999, 1 000 st | 235 |
| 15.12. | Personbilar 1.1.1990-2000 | 235 |
| 15.13. | Vägnätets längd 1990-1999, 1 000 km | 235 |
| 15.14. | Arbetslöshet efter kön 1.1.1997-1999 | 236 |
| 15.15. | Sysselsatta efter näringsgren och kön 1.1.1999, 1 000 personer | 236 |
| 15.16. | Bruttonationalprodukten, PPS, per capita 1990-1999 | 237 |
| 15.17. | Konsumentprisindex 1990-1999, 1990=100 | 237 |
| 15.18. | Folkbiblioteksverksamhet 1995-1999 | 237 |
| 15.19. | Dagstidningar, genomsnittlig nettoppplaga per 100 personer 1995-1999 | 238 |
| 15.20. | Valdeltagande vid parlamentsvalen 1990-1999, % | 238 |
| 15.21. # | Världens länder. Areal, medelfolkmängd och folktäthet 1998 | 239 |

LIST OF TABLES

= New table

| | Page |
|---|-----------|
| 1. GEOGRAPHICAL DATA, CLIMATE AND ENVIRONMENT | 21 |
| 1.1. Åland. The division into municipalities (map) | 23 |
| 1.2. Geographical data | 24 |
| 1.3. Land and water areas by municipality, km ² | 24 |
| 1.4. Weather conditions at Mariehamn airport 1931-1960, 1961-1990 and 1998-2000 | 25 |
| 1.5. Degreedays at Mariehamn airport 1990-2000 | 26 |
| 1.6. Break up of the ice of Slemmern, 1958-2001 | 26 |
| 1.7. Protected areas 1970-2000, hectares | 27 |
| 1.8. Annual depositions of major ions in precipitation 1985-1999 | 27 |
| 1.9. Water supply by the Ålands Vatten AB 1970-2000 | 28 |
| 1.10. The treatment of waste water, Mariehamn waste water treatment plant 1988-2000 | 28 |
| 1.11. Strain on watercourse in Åland 1987-1998 | 29 |
| 1.12. Collected hazardous waste 1990-2000, Ålands Problemvfall Ab | 30 |
| 1.13. Recycled waste 1993-2000, Ålands problemavfall AB | 30 |
| 1.14. The supply of the most common oil products by the oil companies in Åland 1980-2000 | 31 |
| 1.15. Supply of electricity 1990-2000, GWh | 31 |
| 2. POPULATION | 33 |
| 2.1. Population by municipality 31.12.1950-2000 | 35 |
| 2.2. Population by municipality 31.12.1999-2000 | 35 |
| 2.3. Population density by municipality 31.12.1950-2000, inhabitants per km ² of land area | 36 |
| 2.4. Population by age and municipality 31.12.1970 and 2000 | 36 |
| 2.5. Population by marital status and sex by municipality 31.12.2000 | 37 |
| 2.6. Population by age and municipality 31.12.2000 | 38 |
| 2.7. Population aged 0-18 by municipality 31.12.2000 | 39 |
| 2.8. Population by sex and age 31.12.1999-2000 | 40 |
| 2.9. Women aged 15-44 per 100 men aged 15-44, 1.1.1975-2001 | 42 |
| 2.10. Population by country of birth 31.12.1980-2000 | 42 |
| 2.11. Population of Mariehamn by place of birth 1950-2000 | 43 |
| 2.12. Population by language and municipality 31.12.1999-2000 | 44 |
| 2.13. Population by language 31.12.1990-2000 | 44 |
| 2.14. Population with Finnish as mother tongue by municipality 31.12.1950-2000 | 45 |
| 2.15. Population with Finnish as mother tongue by municipality 31.12.1950-2000, % | 45 |
| 2.16. Population of the villages and of the districts in Mariehamn 31.12.1999-2000 | 46 |
| 2.17. Foreign citizens 31.12.1980-2000 | 48 |
| 2.18. Households and average size of households by municipality 1985-1998 | 48 |
| 2.19. Number of families by family type 31.12.1999 | 49 |
| 2.20. Number of families with children 31.12.1999. Families with children under 18 years of age | 49 |
| 2.21. # Children 0-17 year by their own and their parents language 1998 | 50 |
| 2.22. Population according to religion and age 31.12.2000 | 50 |
| 2.23. Population by main activity and municipality 31.12.1998 | 51 |
| 2.24. Population projection 2000-2030, five-year groups | 52 |
| 2.25. Population projection 1998-2030, population aged 0-18 | 52 |
| 2.26. Population projection by municipality 1998-2030 | 53 |
| 2.27. Regional citizenship for Ålanders 1975-2000 | 53 |
| 2.28. Children (aged 0-14 years) 31.12.2000 (map) | 54 |

| | | |
|-----------|--|-----------|
| 3. | VITAL STATISTICS | 55 |
| 3.1. | Population changes by municipality 2000 | 57 |
| 3.2. | Population changes by municipality 1999 | 57 |
| 3.3. | Population changes by municipality 1997-1999 | 58 |
| 3.4. | Population changes 1990-1999 | 59 |
| 3.5. | Population changes in municipalities 1990-1999 | 59 |
| 3.6. | Population changes 1992-2000 per 1.000 of the mean population | 60 |
| 3.7. | Births and deaths 1951-2000 | 61 |
| 3.8. | Confinements 1990-1999 | 61 |
| 3.9. | Average life expectancy 1995-2000 | 62 |
| 3.10. | Live births by age of mother 1990-1999, fertility rates | 63 |
| 3.11. | Live births by marital status of mother 1988-1999 | 63 |
| 3.12. | Live births by order of birth 1986-1999 | 63 |
| 3.13. | Deaths by age and sex 1997-1999 | 64 |
| 3.14. | Deaths per 1.000 of the population by age and sex 1997-1999 | 64 |
| 3.15. | Causes of death 1998 | 65 |
| 3.16. | Migration by municipality 2000 | 65 |
| 3.17. | Total net migration by municipality 1987-2000 | 66 |
| 3.18. | Immigration and emigration by country 1986-2000 | 66 |
| 3.19. | Migration Åland-Finland by educational level and sex 1997-1999, population aged 16 years or over | 67 |
| 3.20. | Immigrants from other Nordic countries by place of birth 1991-1996 | 67 |
| | | |
| 4. | PRIMARY INDUSTRIES | 69 |
| 4.1. | Active farms by size category 31.12.1980-1998 | 71 |
| 4.2. | Number of farms by main type of production and municipality 2000 | 71 |
| 4.3. | Farms by main type of production 1990-2000 | 72 |
| 4.4. | Livestock 1995-2000, number of farms and number of animals | 72 |
| 4.5. | Use of arable land 1995-2000 | 73 |
| 4.6. | Use of arable land by municipality 2000, hectares | 73 |
| 4.7. | Ecological production 1995-2000, hectares arable land | 74 |
| 4.8. | Agricultural production and gross income 2000 | 75 |
| 4.9. | Source of income by farm size category 1995-1998, % | 76 |
| 4.10. | Agricultural subsidies 1996-1997 | 76 |
| 4.11. | Forestry, land classes 1963-1997 | 77 |
| 4.12. | Ownership of forest land and forestry land 1997, % | 77 |
| 4.13. | Forest improvement work on private forest land by municipality 2000 | 78 |
| 4.14. | Forest improvement work on private forest land 1983-2000, hectares | 78 |
| 4.15. | Volume of the growing stock by species 1978-1997 | 79 |
| 4.16. | Forestry 1998-2000, delivery value | 79 |
| 4.17. | The yield of fishing 1999-2000 | 80 |
| 4.18. | Fish culture 1995-2000 | 80 |
| 4.19. | Hunting licences 1990-2000 | 81 |
| 4.20. | Compensation for damages caused by roe deer and elk 1990-2000 | 81 |
| 4.21. | Hunt on deers 1990-2000 | 81 |
| | | |
| 5. | HOUSING AND CONSTRUCTION | 83 |
| 5.1. | Dwelling households by municipality 1995-1999. Number and occupancy rate of dwellings | 85 |
| 5.2. | Dwellings by municipality and tenure status 1999 | 85 |
| 5.3. | Household-dwelling units by housing density and standard of equipment and municipality 1999 | 86 |

| | | |
|-----------|---|------------|
| 5.4. | Number of dwellings by type of building 31.12.1999 | 87 |
| 5.5. | Number of dwellings by type of building by municipality 31.12.1999 | 87 |
| 5.6. | Dwellings completed by municipality 1975-2000 | 88 |
| 5.7. | Dwellings completed by type of building, number and floor area, 1975-1998 | 89 |
| 5.8. | Dwellings completed by type of building, number and floor area by municipality 1998 | 90 |
| 5.9. | Dwellings completed by type, number and size 1980-1998 | 91 |
| 5.10. | Number of dwellings completed by type of ownership 1980-1998 | 91 |
| 5.11. | Buildings by intended use and heating fuel 1995 | 92 |
| 5.12. | Buildings by year of completion and renovation 31.12.1999 | 93 |
| 5.13. | Building completions and extensions 1980-1998 | 94 |
| 5.14. | Building completions and extensions 1980-1998, floor area 1.000 m ² | 94 |
| 5.15. | Building completions and extensions 1980-1998, volume 1.000 m ³ | 95 |
| 5.16. | Number of buildings completions and extensions by municipality 1998 | 95 |
| 5.17. | Cottages 1985, 1990 and 1997 | 96 |
| 5.18. | Owner of cottages: residence 1990, % | 96 |
| 5.19. | Density of cottages by municipality 1985, 1990 and 1997 | 97 |
| 5.20. | Applications for owning and holding real estate in Åland 1997-2000 | 97 |
| 5.21. | Activities of the Office of Landsurvey 1995-2000 | 97 |
| 5.22. | Average monthly rents per m ² 1995-2000 | 98 |
| 5.23. | Average monthly rents per square metre by year of completion of dwelling 1995-2000 | 98 |
| 6. | SHIPPING AND TOURISM | 99 |
| 6.1. | The merchant fleet of Åland 1975-2000. Vessels associated with the Åland Shipowners' Association | 101 |
| 6.2. | The merchant fleet of Åland 1975-2000. Passenger vessels associated with the Åland Shipowners' Association | 102 |
| 6.3. | The merchant fleet of Åland 1986-2000. Fleet under the flag of Åland and Finland and fleet under other flags (time-charter incl.) | 103 |
| 6.4. | The fleet of Åland by age 2000 | 103 |
| 6.5. | Employees on ships belonging to the Åland Shipowners' Association 1975-2000 | 104 |
| 6.6. | Employees on ships according to rank 1985-2000 | 104 |
| 6.7. | The merchant fleet 1993-2000, ships with membership in the CSA | 105 |
| 6.8. | Vessels arriving, number and net tonnage 1995-2000 | 105 |
| 6.9. | Passengers arriving in Åland 1958-2000 | 105 |
| 6.10. | Passengers arriving from Sweden and Finland 1997-2000 | 106 |
| 6.11. | Guests arrived and nights spent in accomodation 2000 | 107 |
| 6.12. | Guests arrived and nights spent in accomodation 2000 by type of accomodation | 108 |
| 6.13. | Number of nights spent in marinas of Åland 1998-2000 | 109 |
| 6.14. | Number of accomodation establishments 1990-2000 | 109 |
| 7. | TRANSPORT AND COMMUNICATION | 111 |
| 7.1. | Number of registered vehicles by residence of the owner 31.12.2000 | 113 |
| 7.2. | Registered new vehicles 1990-2000 | 114 |
| 7.3. | Distribution of cars and agricultural tractors by first year of use 31.12.2000 | 114 |
| 7.4. | Development of vehicle stock 1962-2000 | 115 |
| 7.5. | # Number of registered driving licences April 2001 | 116 |
| 7.6. | Driving licences issued 1975-2000 | 117 |
| 7.7. | Driving licences issued by type 2000 | 117 |
| 7.8. | Road traffic accidents 1985-2000 | 118 |
| 7.9. | Road traffic accidents, persons killed or injured by group of road-users 1985-2000 | 118 |

| | | |
|------------|--|------------|
| 7.10. | Accidents caused by wild animals 1975-2000 | 119 |
| 7.11. | Public roads and bicycle roads 1985-1999 | 119 |
| 7.12. | Archipelago ferry service. Number of passengers and vehicles 1990-2000 | 120 |
| 7.13. | Archipelago ferry service. Transported vehicles by type of vehicle 2000 | 120 |
| 7.14. | Traffic at Mariehamn airport 1985-2000 | 121 |
| 7.15. | Telephone services 1993-1998 | 121 |
| 8. | LABOUR MARKET | 123 |
| 8.1. | Unemployed and unemployment rate, quarterly 1988-2000 | 125 |
| 8.2. | Unemployment benefits 1980-2000 | 125 |
| 8.3. | Job vacancies and unemployed by industry 2000 | 126 |
| 8.4. | Labour market policy measures 1990-2000, number and expenses | 127 |
| 8.5. | Employed persons by industry and sex 1998 | 128 |
| 8.6. | Employed persons by industry and municipality 31.12.1998 | 129 |
| 8.7. | Employed persons by industry and municipality 31.12.1998, % | 129 |
| 8.8. | Jobs by industry and municipality 31.12.1998 | 130 |
| 8.9. | Jobs by industry and municipality 31.12.1998, % | 130 |
| 8.10. | Employed persons by industry 1960-1998 | 131 |
| 8.11. | Employed persons by socio-economic groups and sex 1985, 1990 and 1995 | 132 |
| 8.12. | Employed persons by socio-economic groups and municipality 1990 | 133 |
| 8.13. | Employed and at work in municipality 31.12.1998 | 133 |
| 8.14. | Within the area employed by sex, status in employment and employer sector by municipality 31.12.1998 | 134 |
| 8.15. | Within the area employed by sex, status and sector by municipality 31.12.1998 | 134 |
| 8.16. | Within the area employed by sex, status, employer sector and industry 31.12.1998 | 135 |
| 9. | INCOME AND ASSETS | 137 |
| 9.1. | Average income of private individuals subject to state taxation 1998 | 139 |
| 9.2. | Number of private individuals by size of income 1997-1998 | 139 |
| 9.3. | Number of private individuals by size of income 1997-1998, % | 140 |
| 9.4. | Income subject to taxation of private individuals by size of income 1998 | 141 |
| 9.5. | Income subject to taxation of private individuals by size of income 1997-1998, % | 142 |
| 9.6. | Taxes of private individuals by size of income 1998 | 142 |
| 9.7. | Taxes of private individuals by size of income 1997-1998, % | 143 |
| 9.8. | Total income and taxes per person (FIM/EUR) and taxes as a proportion of income by size of income 1998 | 144 |
| 9.9. | Assets subject to taxation of private individuals 1998 | 144 |
| 9.10. | Income, assets and taxes of private individuals 1990-1998 | 145 |
| 10. | NATIONAL ACCOUNTS, ENTERPRISES, PRICES, WAGES AND SALARIES | 147 |
| 10.1. | Gross domestic product in current prices 1996-1998 | 149 |
| 10.2. | Gross domestic product 1975-1998, % | 149 |
| 10.3. | Expenditure on the gross domestic product at market prices 1996-1998, current prices | 150 |
| 10.4. | Expenditure on the gross domestic product at market prices 1975-1998, % | 150 |
| 10.5. | Income and consumption 1980-1996 | 151 |
| 10.6. | Capital transactions 1980-1996 | 151 |
| 10.7. | External transactions 1980-1996 | 151 |
| 10.8a. | Gross domestic product by kind of economic activity 1975-1998, annual growth in current prices, MFIM | 152 |

| | | |
|------------|--|------------|
| 10.8b. | Gross domestic product by kind of economic activity 1975-1998, annual growth in current prices, MEUR | 153 |
| 10.9. | Gross domestic product by kind of economic activity 1975-1998, % | 154 |
| 10.10. | Consumer price index 1995-2001 (1995=100) | 155 |
| 10.11. | Consumer price index 1985-2001 (1985=100) | 156 |
| 10.12. | Consumer price index 1986-2001, annual percentage change (inflation) | 156 |
| 10.13 | Average monthly earnings for full-time employees in the private sector 1995-1997 | 157 |
| 10.14. | Average earnings per hour in the private sector 1995-1997, 2nd quarter | 158 |
| 10.15. | Average earnings of salaried employees in the public sector 1995 | 158 |
| 10.16. # | Enterprises by industry and municipality 2000 | 159 |
| 10.17. # | Enterprises by industry and size 2000 | 159 |
| 10.18 # | Establishments by size and municipality 2000 | 160 |
| 11. | PUBLIC FINANCE | 161 |
| 11.1. | Revenue and expenditure of the Government of Åland 2000 | 163 |
| 11.2. # | Expenditure of the Government of Åland 1994-1999, 1.000 FIM | 164 |
| 11.3. | Balance sheet of the Government of Åland 31.12.2000 | 165 |
| 11.4a. # | General data and financial key ratios of municipalities 1999, FIM | 166 |
| 11.4b. # | General data and financial key ratios of municipalities 1999, EUR | 168 |
| 11.5a. # | Profit and loss account of municipalities 1999, 1.000 FIM | 170 |
| 11.5b. # | Profit and loss account of municipalities 1999, 1.000 EUR | 172 |
| 11.6a. # | Profit and loss account of municipalities alliance 1999, 1.000 FIM | 174 |
| 11.6b. # | Profit and loss account of municipalities alliance 1999, 1.000 EUR | 175 |
| 11.7a. # | Funds statement of municipalities 1999, 1.000 FIM | 176 |
| 11.7b. # | Funds statement of municipalities 1999, 1.000 EUR | 178 |
| 11.8. # | Net current expenditure by sector of municipalities 1999 | 180 |
| 12. | SOCIAL WELFARE, HEALTH AND MEDICAL CARE | 181 |
| 12.1a. | Current expenditure on social welfare of municipalities 1999, 1.000 FIM | 183 |
| 12.1b. | Current expenditure on social welfare of municipalities 1999, 1.000 EUR | 184 |
| 12.2. | Current expenditure on social welfare of municipalities 1999, % | 185 |
| 12.3. | Current finances of social welfare of municipalities 1999 | 186 |
| 12.4. # | Child care by municipality 2000 | 187 |
| 12.5. # | Elderly center incl. Gullåsen 2000 | 187 |
| 12.6. # | Home-help services by municipality 2000 | 188 |
| 12.7. | Family allowances by municipality December 2000 | 188 |
| 12.8. | The Åland health and medical care organisation, special care 1990-1999 | 189 |
| 12.9. | The Åland health and medical care organisation, primary care and dental care 1995-1999 | 190 |
| 12.10. | The Åland health and medical care organisation, Gullåsen (somatic long-term care) 1995-1999 | 190 |
| 12.11. | The Åland health and medical care organisation, accounts 1998-1999 | 191 |
| 12.12. | Pension beneficiaries by type of pension and municipality 31.12.1999 | 191 |
| 12.13. # | Expenditure on pension benefits by type of pension and municipality 1997 | 192 |
| 12.14. # | Expenditure on pension benefits by municipality 1997 | 192 |
| 12.15. | Expenditure on social security pensions by municipality 2000 | 193 |
| 12.16. | Composition of the social security pensions 31.12.2000 | 193 |
| 12.17. | Allowances under national health insurance 2000, 1.000 FIM and EUR | 194 |
| 12.18. | Refunds on medical expenses and sickness allowances 1994-2000 | 195 |

| | | |
|------------|---|-----|
| 13. | EDUCATION AND JUSTICE | 197 |
| 13.1. | Current expenditure on education and culture of municipalities 1999 | 199 |
| 13.2. | Government of Åland subsidies of comprehensive school expenditure 1998-2000 | 200 |
| 13.3. | Population with educational qualification by level of education and municipality 1999 | 201 |
| 13.4. | Population with second and tertiary educational qualification by age and sex 1997-1999, % | 201 |
| 13.5. | Population by field of education 1999 | 202 |
| 13.6. | Comprehensive schools autumn term 1990-2000 | 202 |
| 13.7. | Comprehensive schools, Upper stage schools and pupils autumn term 1990-2000 | 202 |
| 13.8. | Number of pupils in comprehensive schools autumn term 1990-2000 | 203 |
| 13.9. # | Number of schools and pupils distributed according to number of pupils autumn 2000 | 203 |
| 13.10. # | Students after comprehensive school autumn 2000 | 204 |
| 13.11. | Number of students after comprehensive school autumn term 1985-2000 | 205 |
| 13.12. | The Åland Institute of Higher Education 1990-2000 | 205 |
| 13.13. # | Music school 1990-2000 | 205 |
| 13.14. | Adult Education Center 1985-2000 | 206 |
| 13.15. | Adult Education 1990-1997 | 206 |
| 13.16. | Students from Åland in higher education 1995-1998 | 206 |
| 13.17. | Financial support to students 1985-1998 | 207 |
| 13.18. | Museums, visits 1990-2000 | 207 |
| 13.19. | Public libraries 1985-2000 | 208 |
| 13.20. | Public libraries 1985-2000, home loans, volumes per inhabitant | 208 |
| 13.21. | Åland Provincial Archives 1978-2000 | 208 |
| 13.22. | Offences known to the police 1995-2000 | 209 |
| 13.23. | Traffic incidents 1995-2000 | 209 |
| 13.24. | Åland General court of first instance 1990-1998 | 209 |
| | | |
| 14. | ELECTIONS | 211 |
| 14.1. | Elections to the Legislative assembly (Lagtinget) 17.10.1999. Number of voters | 213 |
| 14.2. | Elections to the Legislative assembly (Lagtinget) 17.10.1999. Valid votes and members elected | 213 |
| 14.3. | Elections to the Legislative assembly (Lagtinget) 17.10.1999. Valid votes by municipality and political group | 214 |
| 14.4. | Elections to the Legislative assembly (Lagtinget) 17.10.1999. Valid votes by municipality and political group, %. Only votes given on polling day | 214 |
| 14.5. | Elections to the Legislative assembly (Lagtinget) 17.10.1999. Valid votes given female candidates by municipality and political group | 215 |
| 14.6. | Elections to the Legislative assembly (Lagtinget) 17.10.1999. Candidates by municipality and political group. Elected by municipality | 215 |
| 14.7. | Distribution of votes and seats by political group in the Legislative assembly 1979-1999 | 216 |
| 14.8. | Municipal elections 17.10.1999 | 217 |
| 14.9. | Municipal elections 17.10.1999. Valid votes by political group | 217 |
| 14.10. | Municipal elections 17.10.1999. Valid votes by political group, % | 218 |
| 14.11. | Municipal elections 17.10.1999. Valid votes on female candidates | 219 |
| 14.12. | Municipal elections 17.10.1999. Candidates by political group | 220 |
| 14.13. | Municipal elections 17.10.1999. Distribution of seats in the municipality councils | 220 |
| 14.14. | Parliamentary elections 21.3.1999 | 221 |
| 14.15. | Parliamentary elections 21.3.1999. Votes by list and municipality | 221 |
| 14.16. | Presidential elections, 1st round 16.1.2000 and 2nd round 6.2.2000 | 222 |
| 14.17. | Presidential elections, 1 st round 16.1.2000 | 223 |

| | | |
|------------|--|------------|
| 14.18. | Presidential elections, 2nd round 6.2.2000 | 224 |
| 14.19. | Regional participation rate in public elections, % | 224 |
| 14.20. | EU Referendum for Finland 16.10.1994 | 225 |
| 14.21. | EU Referendum for Åland 20.11.1994 | 225 |
| 14.22. | European Parliament Elections 13.6.1999 | 226 |
| 14.23. | European Parliament Elections 13.6.1999, votes by party | 227 |
| 15. | NORDIC AND INTERNATIONAL COMPARATIVE STATISTICS | 229 |
| 15.1. | Land use 1998, 1.000 ha | 231 |
| 15.2. | Population 1.1.2000, 1.000 inhabitants | 231 |
| 15.3. | Life expectancy at birth 1997-1999 | 231 |
| 15.4. | Population density 1.1.1990-2000 | 232 |
| 15.5. | Population changes 1997-1999 per 1.000 of the mean population | 232 |
| 15.6. | Causes of death 1997 per 100.000 people | 232 |
| 15.7. | Use of arable land 1999, 1.000 hectares | 233 |
| 15.8. | Fishing, annual catches 1999, tons | 233 |
| 15.9. | Number of dwellings by type of building 1998, 1.000 pcs | 234 |
| 15.10. | Dwellings completed 1990-1999 | 234 |
| 15.11. | Number of nights spent in hotels 1999, 1.000 pcs | 235 |
| 15.12. | Private cars 1990-2000 | 235 |
| 15.13. | Public roads 1990-1999, 1.000 km | 235 |
| 15.14. | Unemployed by sex 1.1.1997-1999 | 236 |
| 15.15. | Employed persons by industry and sex 1.1.1999, 1.000 inhabitants | 236 |
| 15.16. | Gross domestic product, PPS, per capita 1990-1999 | 237 |
| 15.17. | Consumer price index 1990-1999, 1990=100 | 237 |
| 15.18. | Public libraries 1995-1999 | 237 |
| 15.19. | Newspapers, average daily net circulation per 100 people 1995-1999 | 238 |
| 15.20. | Voting percentage in parliamentary elections 1990-1999 | 238 |
| 15.21. # | Area, mean population and population density by country 1998 | 239 |

GEOGRAFI, VÄDER OCH MILJÖ
Geographical data, climate and environment

1.2. GEOGRAFISKA UPPGIFTER

Geographical data

| Nordligaste och sydligaste landpunkter <i>Farthest landpoints</i> | Nordlig bredd <i>Lat N</i> | Östligaste och västligaste landpunkter <i>Farthest landpoints</i> | Östlig längd <i>Long E</i> |
|--|--|--|-------------------------------|
| I norr: <i>In the north</i> | | I öster: <i>In the east</i> | |
| Storklyndan, Brändö | 60° 39,3´ | Skataskär, Kökar | 21° 19,6´ |
| I söder: <i>In the south</i> | | I väster: <i>In the west</i> | |
| Bogskär, Kökar | 59° 30,2´ | Märket, Hammarland | 19° 8,2´ |
| Gränser: | Mot Sverige vid Märket 8,4 sjömil, mot Västra Finlands län 83,0 sjömil, yttre territorialvattengräns mot internationellt vatten 153,3 sjömil. Totalt 244,7 sjömil = 453,2 km | | |
| <i>Boundaries:</i> | <i>With Sweden 8,4 nautical miles, with the Province of Western Finland 83,0 n.m., outer territorial water boundary 153,3 n.m., totalling 244,7 n.m. = 453,2 km.</i> | | |
| Högsta punkt/ <i>Highest point</i> : | Orrdalsklint 128,8 m över havet/ <i>above sea level</i> | | |

1.3. LAND- OCH VATTENAREAL PER KOMMUN, km²

Land and water areas by municipality, km²

| Kommun | Land | Vatten | Totalt | Landareal i % av Åland <i>Land area in % of Åland</i> | Andel vatten i kommunen <i>Water area in % of municipality</i> |
|-----------------|----------------|----------------|----------------|---|--|
| | <i>Land</i> | <i>Water</i> | <i>Total</i> | <i>of Åland</i> | <i>of municipality</i> |
| Brändö | 102,9 | 918,4 | 1 021,3 | 6,7 | 89,9 |
| Eckerö | 111,2 | 394,6 | 505,8 | 7,3 | 78,0 |
| Finström | 121,4 | 47,2 | 168,6 | 8,0 | 28,0 |
| Föglö | 131,5 | 818,0 | 949,5 | 8,6 | 86,2 |
| Geta | 84,4 | 103,5 | 187,9 | 5,5 | 55,1 |
| Hammarland | 133,2 | 147,7 | 280,9 | 8,7 | 52,6 |
| Jomala | 142,0 | 92,9 | 234,9 | 9,3 | 39,6 |
| Kumlinge | 96,3 | 541,1 | 637,4 | 6,3 | 84,9 |
| Kökar | 57,5 | 747,7 | 805,2 | 3,8 | 92,9 |
| Lemland | 111,6 | 231,4 | 343,0 | 7,3 | 67,5 |
| Lumparland | 35,7 | 51,8 | 87,5 | 2,3 | 59,2 |
| Saltvik | 150,7 | 280,2 | 430,9 | 9,9 | 65,0 |
| Sottunga | 26,8 | 320,6 | 347,4 | 1,8 | 92,3 |
| Sund | 108,5 | 67,3 | 175,8 | 7,1 | 38,3 |
| Vårdö | 101,3 | 485,7 | 587,0 | 6,6 | 82,7 |
| Landskommunerna | 1 514,9 | 5 248,1 | 6 763,0 | 99,2 | 77,6 |
| Centralkomm. | 508,2 | 519,2 | 1 027,4 | 33,3 | 50,5 |
| Randkomm. | 490,5 | 897,4 | 1 387,9 | 32,1 | 64,7 |
| Skärgården | 516,2 | 3 831,5 | 4 347,7 | 33,8 | 88,1 |
| Mariehamn | 11,6 | 9,6 | 21,2 | 0,8 | 45,3 |
| Åland | 1 526,5 | 5 257,7 | 6 784,2 | 100,0 | 77,5 |

Fotnot: Ålands vattenyta har utökats pga att territorialvattengränsen har flyttats, men exakta uppgifter är ännu inte tillgängliga/*Åland's water area has been enlarged, but exact figures are not available*

1.4. VÄDERLEKSFÖRHÅLLANDEN, 1931-1960, 1961-1990 OCH 1998-2000

Weather conditions at Mariehamn airport 1931-1960, 1961-1990 and 1998-2000

| Månad <i>Month</i> | Medeltemperatur °C <i>Mean temperature</i> | | | | | Absolut maxtemp. °C <i>Absolute maximum temp.</i> | | | | Absolut minitemperatur °C <i>Absolute minitemperature</i> | | | |
|-----------------------|---|------------|------------|------------|------------|--|-------------|-------------|-------------|--|--------------|--------------|--------------|
| | 1931-1961- | | | | | 1931- | | | | 1931- | | | |
| | 1960 | 1990 | 1998 | 1999 | 2000 | 1960 | 1998 | 1999 | 2000 | 1960 | 1998 | 1999 | 2000 |
| I | -3,1 | -3,5 | 0,3 | -2,8 | -0,6 | 8,4 | 5,5 | 7,5 | 5,6 | -32,4 | -10,0 | -22,7 | -18,0 |
| II | -4,2 | -4,5 | 0,2 | -3,3 | -0,7 | 11,2 | 10,5 | 6,0 | 6,5 | -32,0 | -13,5 | -22,0 | -11,8 |
| III | -2,3 | -2,0 | -1,6 | -0,5 | 0,2 | 12,8 | 11,0 | 9,5 | 14,1 | -25,9 | -18,0 | -17,6 | -9,0 |
| IV | 2,6 | 2,5 | 2,9 | 4,9 | 5,0 | 18,7 | 20,5 | 16,5 | 19,5 | -16,6 | -8,2 | -4,0 | -5,4 |
| V | 7,9 | 8,2 | 8,0 | 7,3 | 9,0 | 24,9 | 18,6 | 20,5 | 20,5 | -6,9 | -2,5 | -5,9 | -3,8 |
| VI | 12,6 | 13,3 | 11,8 | 14,8 | 12,3 | 28,6 | 22,0 | 26,0 | 22,2 | -3,2 | 1,5 | 3,0 | 0,3 |
| VII | 16,4 | 15,6 | 15,0 | 17,2 | 15,0 | 31,3 | 23,0 | 27,5 | 23,0 | 0,1 | 6,5 | 3,4 | 5,0 |
| VIII | 15,7 | 14,8 | 13,5 | 14,6 | 14,3 | 31,0 | 20,2 | 29,8 | 21,0 | -0,5 | 3,0 | 1,1 | 2,1 |
| IX | 11,4 | 10,7 | 10,9 | 13,5 | 9,5 | 25,0 | 19,0 | 24,8 | 19,1 | -5,4 | -1,4 | -1,8 | -2,1 |
| X | 6,5 | 6,7 | 5,7 | 7,4 | 10,0 | 17,4 | 11,8 | 15,4 | 17,5 | -11,9 | -5,0 | -3,8 | -0,6 |
| XI | 2,8 | 2,3 | -0,8 | 3,8 | 6,2 | 10,5 | 5,0 | 13,0 | 11,4 | -18,1 | -12,6 | -9,2 | -1,5 |
| XII | 0,0 | -1,3 | -0,5 | -0,2 | 2,0 | 10,3 | 6,6 | 7,5 | 8,5 | -21,9 | -18,4 | -9,2 | -13,1 |
| I-XII | 5,5 | 5,2 | 5,5 | 6,4 | 6,9 | 31,3 | 23,0 | 29,8 | 23,0 | -32,4 | -18,4 | -22,7 | -18,0 |

Högst uppmätta maximitemperatur: 31,3 i juli 1941/*Highest max temp.: 31,3 in July 1941*

Lägst uppmätta minimitemperatur: -32,9 i februari 1979/*Lowest min.temp.: -32,9 in February 1979*

| Månad <i>Month</i> | Nederbörd, mm <i>Precipitation, mm</i> | | | | Sol- timmar <i>Hours of sunshine</i> | Vind/Wind <i>1999</i> | | 2000 | | | |
|-----------------------|---|------------|------------|------------|--|--|---|--|---|-----------|------------|
| | 1931- | 1961- | | | | Förhärskande vindriktning <i>Prevailing wind direction</i> | Medel hastigh. <i>Average windspeed</i> | Förhärskande vindriktning <i>Prevailing wind direction</i> | Medel hastigh. <i>Average windspeed</i> | | |
| | 1960 | 1990 | 1999 | 2000 | | | | | | 2000 | 2000 |
| I | 48 | 37 | 64 | 50 | 63 | SW | 30 | 7,9 | SW | 29 | 10,5 |
| II | 31 | 25 | 93 | 17 | 88 | SW | 18 | 8,2 | SW | 31 | 8,2 |
| III | 26 | 26 | 55 | 24 | 188 | SW | 28 | 7,5 | NW | 23 | 8,4 |
| IV | 33 | 28 | 66 | 20 | 178 | SW | 21 | 6,4 | S | 19 | 6,0 |
| V | 32 | 27 | 7 | 64 | 278 | SW | 24 | 5,7 | SW | 22 | 6,7 |
| VI | 37 | 34 | 80 | 56 | 320 | S | 28 | 6,4 | SW | 22 | 6,8 |
| VII | 45 | 53 | 4 | 163 | 201 | SW | 36 | 6,4 | S,N | 16 | 5,5 |
| VIII | 66 | 69 | 41 | 16 | 224 | SW | 16 | 6,1 | SW | 25 | 5,7 |
| IX | 64 | 65 | 38 | 9 | 243 | SW | 28 | 6,3 | S | 29 | 6,0 |
| X | 57 | 56 | 113 | 110 | 59 | SW | 21 | 8,2 | S,SW | 23 | 8,6 |
| XI | 62 | 63 | 22 | 128 | 20 | SW | 30 | 9,7 | S | 35 | 8,6 |
| XII | 57 | 46 | 102 | 66 | 19 | SW | 21 | 10,6 | SW | 30 | 7,5 |
| I-XII | 558 | 529 | 684 | 724 | 1 881 | SW | 25 | 7,5 | SW | 26 | 7,4 |

Före 1.10.1995 utfördes mätningarna vid Mariehamns flygplats. Fr.o.m. 1.10.1995 utförs mätningarna i Jomala, Södersunda. Vindriktning och medelvindhastighet uppmättes på Nyhamn, Lemland/*Until 30.9.1995 the measurements were carried out at Mariehamn airport and thereafter in Jomala, Södersunda. Prevailing wind direction and average windspeed were carried out at Nyhamn, Lemland.*

1.5. GRADDAGAR, MARIEHAMNS FLYGPLATS 1990-2000

Degreedays at Mariehamn airport 1990-2000

| Månad/Month | 1990 | 1994 | 1995 | 1996 | 1997 | 1998 | 1999 | 2000 |
|--------------|--------------|--------------|--------------|--------------|--------------|--------------|--------------|--------------|
| I | 522 | 569 | 554 | 637 | 567 | 518 | 613 | 546 |
| II | 403 | 748 | 456 | 721 | 504 | 470 | 569 | 513 |
| III | 437 | 579 | 488 | 618 | 503 | 576 | 541 | 522 |
| IV | 333 | 375 | 407 | 419 | 448 | 409 | 357 | 349 |
| V | 191 | 268 | 265 | 284 | 301 | 229 | 234 | 182 |
| VI | 0 | 39 | 0 | 7 | 8 | 61 | 0 | 54 |
| VII | 0 | 0 | 23 | 10 | 0 | 0 | 0 | 0 |
| VIII | 0 | 11 | 22 | 0 | 5 | 24 | 30 | 19 |
| IX | 166 | 107 | 131 | 228 | 132 | 151 | 57 | 188 |
| X | 315 | 335 | 229 | 277 | 397 | 352 | 283 | 181 |
| XI | 465 | 432 | 488 | 406 | 455 | 534 | 397 | 325 |
| XII | 473 | 452 | 679 | 601 | 529 | 542 | 533 | 464 |
| I-XII | 3 305 | 3 915 | 3 742 | 4 208 | 3 849 | 3 866 | 3 614 | 3 343 |

Fotnot Graddagarna beräknas utifrån utetemperaturen och är ett mått på uppvärmningsbehovet.

Graddagar används t.ex. för att normalårskorrigera energiåtgången för uppvärmning.

Note: Degreedays are calculated on the base of the outdoor temperature and is a standard for need of heating used i.a. to standardize consumption of energy for heating.

1.6. SLEMMERNS ISLOSSNING 1958-2001

Break up of the ice of Slemmern, 1958-2001

| År/Year | Datum/Date | År/Year | Datum/Date | År/Year | Datum/Date |
|---------|------------|---------|------------|---------|------------|
| 1958 | 2 maj | 1977 | 23 april | 1996 | 27 april |
| 1959 | 2 april | 1978 | 20 april | 1997 | 4 april |
| 1960 | 22 april | 1979 | 30 april | 1998 | 1 april |
| 1961 | .. | 1980 | 18 april | 1999 | 8 april |
| 1962 | 23 april | 1981 | 14 april | 2000 | 11 april |
| 1963 | 30 april | 1982 | 17 april | 2001 | 11 april |
| 1964 | 24 april | 1983 | 18 april | | |
| 1965 | 18 april | 1984 | 20 april | | |
| 1966 | 7 maj | 1985 | 5 maj | | |
| 1967 | 10 april | 1986 | 16 april | | |
| 1968 | 11 april | 1987 | 30 april | | |
| 1969 | 22 april | 1988 | 9 april | | |
| 1970 | 2 maj | 1989 | 11 mars | | |
| 1971 | 14 april | 1990 | 20 febr | | |
| 1972 | 19 april | 1991 | 2 april | | |
| 1973 | .. | 1992 | 10 mars | | |
| 1974 | 6 april | 1993 | 26 mars | | |
| 1975 | 5 april | 1994 | 17 april | | |
| 1976 | 18 april | 1995 | 16 mars | | |

Fotnot: I Mariehamn anses vintern vara över när Slemmern, fjärden öster om staden, är isfri. Club Lions i Mariehamn anordnar sedan 1958 en tippningstävling om islossningen.

Note: In Mariehamn the winter is considered to be over when the Bay of Slemmern is free of ice.

1.7. I LAG SKYDDADE NATURSKYDDSSOMRÅDEN 1970-2000, HEKTAR
Protected areas 1970-2000, hectares

| | 1970 | | 1980 | | 1990 | | 2000 | |
|--|------------|-----------------|------------|-----------------|--------------|-----------------|--------------|-----------------|
| | Land | Vatten Water | Land | Vatten Water | Land | Vatten Water | Land | Vatten Water |
| Naturreservat/ <i>Nature reserves</i> : | | | | | | | | |
| Samhällsägt <i>Government-owned</i> | 347 | 5 638 | 520 | 6 292 | 903 | 7 438 | 1 124 | 7 935 |
| Privatägt <i>Privately-owned</i> | 13 | - | 96 | - | 155 | - | 351 | 670 |
| Totalt | 360 | 5 638 | 616 | 6 292 | 1 058 | 7 438 | 1 475 | 8 605 |
| % av Åland <i>% of Åland</i> | 0,20 | 1,10 | 0,42 | 1,20 | 0,69 | 1,41 | 0,97 | 1,64 |
| Naturminnen, antal <i>Natural monuments</i> | 5 | | 8 | | 9 | | 10 | |
| Fågelskydds- områden, antal <i>Bird protection areas</i> | - | | 2 | | 5 | | 8 | |

1.8. ÅRLIG DEPOSITION AV BETYDELSEFULLA JONER I NEDERBÖRDEN 1985-1999
Annual depositions of major ions in precipitation 1985-1999

| År <i>Year</i> | Nederbörd/ <i>Precipitat.</i> | H ⁺ | SO ₄ ²⁻ | Mg ²⁺ | NH ₄ ⁺ | NO ₃ | Cl ⁻ | Ca ²⁺ | K ⁺ | Na ⁺ |
|-------------------|----------------------------------|----------------|-------------------------------|------------------|------------------------------|-----------------|-----------------|------------------|----------------|-----------------|
| | mm | mmol/m2 | mg S/m2 | mg/m2 | mg N/m2 | mg N/m2 | mg/m2 | mg/m2 | mg/m2 | mg/m2 |
| 1985 | 393 | 21,1 | 442 | 33 | (277) | (298) | 300 | 136 | 72 | 157 |
| 1986 | 555 | 25,9 | 567 | 37 | 279 | 272 | 436 | 102 | 91 | 260 |
| 1987 | 372 | 20,5 | 454 | 26 | 266 | 235 | 265 | 108 | 63 | 186 |
| 1988 | 452 | 25,4 | 581 | 40 | 247 | 285 | 401 | 122 | 69 | 259 |
| 1989 | 463 | 19,3 | 545 | 42 | 306 | 255 | 362 | 152 | 76 | 238 |
| 1990 | 595 | 24,2 | 456 | 40 | 205 | 263 | 470 | 102 | 55 | 300 |
| 1991 | 600 | 24,0 | 529 | 48 | 249 | 262 | 533 | 112 | 83 | 328 |
| 1992 | 510 | 22,2 | 474 | 40 | 206 | 257 | 488 | 104 | 58 | 316 |
| 1993 | 442 | 19,8 | 368 | 27 | 146 | 198 | 343 | 67 | 48 | 221 |
| 1994 | 532 | 18,3 | 339 | 34 | 134 | 190 | 451 | 78 | 79 | 253 |
| 1995 | 473 | 16,5 | 302 | 34 | 140 | 196 | 401 | 81 | 64 | 246 |
| 1996 | 465 | 14,0 | 302 | 28 | 158 | 192 | 293 | 111 | 54 | 170 |
| 1997 | 549 | 14,0 | 270 | 32 | 123 | 179 | 359 | 108 | 59 | 213 |
| 1998 | 549 | 13,9 | 307 | 35 | 155 | 210 | 356 | 104 | 53 | 213 |
| 1999 | 492 | 7,9 | 270 | 50 | 177 | 207 | 455 | 187 | 110 | 274 |

Fotnot: Mätningarna utförs i Guttorp, Sund/*The measurement is carried out in Guttorp, Sund*

1.9. ÅLANDS VATTEN AB:S VATTENFÖRSÖRJNING 1970-2000

Water supply by the Ålands Vatten AB 1970-2000

| År/Year | Vattenkonsumtion, 1.000 m ³ | | | Organiskt material <i>Organic material</i> | Vattenpris | |
|---------|--|----------------|--|---|-----------------------|--------------------|
| | <i>Waterconsumption</i> | | | | <i>Price of water</i> | |
| | Totalt <i>Total</i> | Marie- hamn | Övriga kommuner <i>Other municipalities</i> | mg/l ¹⁾ | FIM/m ³ | EUR/m ³ |
| 1970 | 731 | 731 | - | 18,4 | - | |
| 1975 | 1 192 | 1 090 | 102 | 15,0 | 0,90 | 0,15 |
| 1980 | 1 313 | 1 055 | 258 | 15,0 | 1,55 | 0,26 |
| 1985 | 1 331 | 972 | 359 | 17,8 | 2,20 | 0,37 |
| 1986 | 1 361 | 996 | 365 | 11,3 | 2,30 | 0,39 |
| 1987 | 1 394 | 1 020 | 374 | 13,7 | 2,55 | 0,43 |
| 1988 | 1 470 | 1 066 | 404 | 11,4 | 2,65 | 0,45 |
| 1989 | 1 494 | 1 080 | 414 | 10,0 | 2,75 | 0,46 |
| 1990 | 1 533 | 1 085 | 448 | 9,8 | 3,00 | 0,50 |
| 1991 | 1 543 | 1 072 | 471 | 10,9 | 3,25 | 0,55 |
| 1992 | 1 542 | 1 022 | 520 | 10,3 | 3,40 | 0,57 |
| 1993 | 1 524 | 1 017 | 507 | 10,2 | 3,65 | 0,61 |
| 1994 | 1 655 | 1 022 | 633 | 9,8 | 3,93 | 0,66 |
| 1995 | 1 638 | 986 | 652 | 6,3 | 4,26 | 0,72 |
| 1996 | 1 658 | 980 | 678 | 6,8 | 4,26 | 0,72 |
| 1997 | 1 801 | 1 070 | 731 | 6,6 | 4,26 | 0,72 |
| 1998 | 1 793 | 1 061 | 732 | 5,9 | 4,26 | 0,72 |
| 1999 | 1 794 | 1 056 | 738 | 5,6 | 4,26 | 0,72 |
| 2000 | 1 649 | 926 | 723 | 5,5 | 4,26 | 0,72 |

¹⁾ Halt organiskt material i renvattnet räknat som KMnO₄-tal. Gränsvärdet har varit 15 mg/l. Från och med 1.1.1991 är gränsvärdet 12 mg/l/The unit is KMnO₄. The upper limit 15 mg/l. As of 1 Jan. 1991 12 mg/l.

1.10. AVLOPPSVATTENRENINGEN I MARIEHAMN 1988-2000

The treatment of waste water, Mariehamn waste water treatment plant 1988-2000

| År/Year | Inkommande obehandlat avloppsvatten | | | | Utgående avloppsvatten (inkl bräddning) | | |
|-------------------|-------------------------------------|---------------------|---------------------|------|---|---------------------|-----------------|
| | <i>Waste water before treatment</i> | | | | <i>Waste water after treatment</i> | | |
| | BOD ₇ ¹⁾ | P tot ¹⁾ | N tot ¹⁾ | | BOD ₇ ¹⁾ | P tot ¹⁾ | N ¹⁾ |
| m ³ /d | kg/d | kg/d | kg/d | kg/d | kg/d | kg/d | |
| 1988 | 7 403 | 1 139 | 52 | .. | 135,0 | 6,4 | .. |
| 1989 | 7 626 | 1 372 | 53 | .. | 125,0 | 5,7 | .. |
| 1990 | 8 416 | 1 607 | 49 | .. | 128,0 | 6,6 | .. |
| 1991 | 6 144 | 1 478 | 35 | .. | 80,6 | 3,3 | .. |
| 1992 | 5 733 | 1 301 | 31 | .. | 145,0 | 4,8 | .. |
| 1993 | 4 560 | 1 221 | 26 | .. | 78,1 | 2,5 | .. |
| 1994 | 4 875 | 1 192 | 28 | .. | 58,3 | 2,2 | .. |
| 1995 | 4 645 | 1 103 | 23 | 212 | 57,2 | 1,6 | 141 |
| 1996 | 4 158 | 995 | 26 | 222 | 43,0 | 1,6 | 124 |
| 1997 | 5 125 | 1 151 | 30 | 245 | 66,0 | 3,0 | 167 |
| 1998 | 5 510 | 1 442 | 31 | 240 | 56,0 | 2,5 | 170 |
| 1999 | 5 357 | 1 222 | 26 | 235 | 64,0 | 3,5 | 174 |
| 2000 | 5 536 | 1 254 | 29 | 209 | 61,0 | 2,9 | 166 |

¹⁾ BOD₇ = Halten av organiskt material/Share of organic materials

P = Fosfor/Phosphorus

N = Kväve/Nitrogen

Reningsverket har tillstånd att släppa ut 200 kg BOD₇ och 10 kg fosfor per dag. Höga utgående värden år 1992 p g a ombyggnadsarbeten/Upper limit 200 kg BOD₇ and 10 kg P a day. High values 1992 due to construction work.

1.11. VATTENDRAGSBELASTNING PÅ ÅLAND 1987-1998
Strain on watercourse in Åland 1987-1998

| | 1987 | 1989 | 1991 | 1993 | 1994 | 1996 | 1998 |
|--|-------------|--------------|-------------|-------------|-------------|--------------|--------------|
| Fosfor, ton/år/Phosphorus, ton/year: | | | | | | | |
| Bosättning/Settlement | | | | | | | |
| - Mariehamn (inkl industri/incl. industry) | 2,2 | 2,4 | 1,2 | 0,9 | 0,8 | 0,6 | 0,9 |
| - Landsbygden (tätorter med reningsverk/ populated area with sewage treatment plants) | 0,3 | 0,3 | 0,3 | 0,3 | 0,3 | 0,3 | 0,3 |
| - Landsbygden (glesbygd utan reningsverk/ sparsely populated area without sewage treatment plants) | 3,4 | 3,2 | 3,2 | 3,1 | 3,1 | 3,1 | 3,1 |
| Jordbruk och fiskodling/Agriculture and fish culture | | | | | | | |
| - Jordbruk/Agriculture | 15,6 | 14,4 | 13,2 | 12,6 | 12,0 | 10,8 | 9,6 |
| - Husdjurshållning/Livestock farms | 1,8 | 1,7 | 1,5 | 1,3 | 1,3 | 0,5 | 0,4 |
| - Fiskodling/Fish culture | 42,0 | 84,0 | 55,0 | 50,0 | 41,4 | 41,6 | 36,0 |
| Industri/Industry | 1,5 | 2,5 | 1,7 | 1,3 | 1,3 | 1,3 | 1,3 |
| Övrig verksamhet/Other | 3,4 | 3,2 | 3,2 | 3,2 | 3,2 | 3,2 | 3,2 |
| Totalt | 70,2 | 111,7 | 79,3 | 72,7 | 63,4 | 61,4 | 54,8 |
| Atmosfärisk deposition/Athmospherical deposition | | | | | | | |
| - Nedfall över vatten/Fall-out over water | | | | | | 39 | 39 |
| - Nedfall över land/Fall-out over land | | | | | | 3 | 3 |
| Totalt | | | | | | 42 | 42 |
| Kväve, ton/år/Nitrogen, ton/year: | | | | | | | |
| Bosättning | | | | | | | |
| - Mariehamn (inkl industri/incl. industry) | 70 | 70 | 65 | 60 | 60 | 45 | 62 |
| - Landsbygden (tätorter med reningsverk/ populated area with sewage treatment plants) | 9 | 10 | 9 | 10 | 10 | 10 | 10 |
| - Landsbygden (glesbygd utan reningsverk/ sparsely populated area without sewage treatment plants) | 27 | 25 | 25 | 25 | 25 | 24 | 24 |
| Jordbruk och fiskodling/Agriculture and fish culture | | | | | | | |
| - Jordbruk/Agriculture | 216 | 216 | 204 | 192 | 192 | 180 | 144 |
| - Husdjurshållning/Livestock farms | 38 | 35 | 32 | 28 | 26 | 11 | 8 |
| - Fiskodling/Fish culture | 240 | 560 | 350 | 320 | 273 | 302 | 275 |
| Industri/Industry | 6 | 7 | 7 | 4 | 4 | 4 | 5 |
| Övrig verksamhet/Other | 23 | 21 | 21 | 21 | 21 | 21 | 21 |
| Totalt | 629 | 944 | 713 | 660 | 611 | 597 | 549 |
| Atmosfärisk deposition/Athmospherical deposition | | | | | | | |
| - Nedfall över vatten/Fall-out over water | | | | | | 1 580 | 1 630 |
| - Nedfall över land/Fall-out over land | | | | | | 183 | 165 |
| Totalt | | | | | | 1 763 | 1 795 |

1.12. OMHÄNDERTAGET FARLIGT AVFALL 1990-2000, ÅLANDS PROBLEMAVFALL AB
Collected hazardous waste 1990-2000, Ålands Problemafall AB

| Typ av avfall <i>Type of waste</i> | Emottaget avfall , ton/ <i>Accumulation, tonnes</i> | | | | | | | |
|--|---|------------|------------|------------|------------|------------|------------|------------|
| | 1990 | 1994 | 1995 | 1996 | 1997 | 1998 | 1999 | 2000 |
| Bekämpningsmedel/ <i>Pesticides</i> | 2 | 3 | 2 | 2 | 1 | 2 | 2 | 2 |
| Ackumulatorer/ <i>Batteries</i> | 74 | 76 | 83 | 106 | 124 | 121 | 119 | 114 |
| Fast oljeavfall/ <i>Rigid oil waste</i> | 4 | 12 | 39 | 26 | 26 | 37 | 18 | 22 |
| Flyt. oljeavfall/ <i>Fluid oli waste</i> | 433 | 131 | 339 | 295 | 261 | 254 | 218 | 246 |
| Läkemedel/ <i>Drug waste</i> | 1 | 1 | 1 | 2 | 4 | 2 | 1 | 1 |
| Lösningsmedel/ <i>Solvents</i> | 17 | 226 | 56 | 68 | 75 | 79 | 126 | 99 |
| Måleriavfall/ <i>Paints</i> | 6 | 19 | 25 | 24 | 37 | 49 | 42 | 43 |
| Syror-baser/ <i>Acids-bases</i> | 81 | 1 | 6 | 1 | 3 | 2 | 1 | 0 |
| Tungmetall/ <i>Heavy metals</i> | 9 | 7 | 7 | 0 | 9 | 22 | 9 | 9 |
| Övrigt farligt avfall/ <i>Other</i> | 56 | 65 | 50 | 72 | 49 | 21 | 10 | 55 |
| Totalt | 683 | 539 | 607 | 595 | 589 | 587 | 546 | 591 |
| Därav från/ <i>of which:</i> | | | | | | | | |
| -företag/ <i>Companies</i> | 79% | 73% | 77% | 69% | 65% | 64% | 58% | 61% |
| -hushåll/ <i>Households</i> | 21% | 27% | 23% | 31% | 35% | 36% | 42% | 39% |
| Dessutom: | | | | | | | | |
| -Oljehaltiga jordmassor m ³ / <i>Oilinfested land, m³</i> | 70 | 65 | 0 | 16 | 0 | 0 | 0 | 4 |
| -Kylskåp och frysar/ <i>Refrigerators and freezers</i> | 391 | 515 | 460 | 518 | 668 | 699 | 1 228 | 979 |
| -Lysrör, st/ <i>Fluorescent lamps, pcs.</i> | .. | 4 654 | 10 512 | 14 905 | 13 385 | 17 242 | 12 229 | 12 278 |
| -Tomfat, st/ <i>Empty barrels, pcs.</i> | .. | 948 | 417 | 531 | 743 | 616 | 573 | 559 |

1.13. OMHÄNDERTAGET ÅTERVINNINGSBART AVFALL 1993-2000, ÅLANDS PROBLEMAVFALL AB
Recycled waste 1993-2000, Ålands problemafall AB

| Typ av avfall <i>Type of waste</i> | Emottaget avfall, ton/ <i>Accumulation, tonnes</i> | | | | | | | |
|---------------------------------------|--|--------------|--------------|--------------|--------------|--------------|--------------|--------------|
| | 1993 | 1994 | 1995 | 1996 | 1997 | 1998 | 1999 | 2000 |
| Returpapper/ <i>Paper</i> | 782 | 953 | 1 127 | 1 024 | 1 113 | 1 195 | 1 215 | 1 345 |
| Glas/ <i>Glass</i> | 164 | 197 | 270 | 332 | 363 | 406 | 419 | 439 |
| Plast/ <i>Plastic waste</i> | 3 | 1 | 3 | 5 | 4 | 2 | 4 | 11 |
| Metall/ <i>Metals</i> | 347 | 263 | 342 | 340 | 408 | 581 | 751 | 675 |
| Textil/ <i>Textiles</i> | 16 | 9 | 11 | 16 | 21 | 25 | 23 | 25 |
| Kartong/ <i>Paperboard</i> | - | 2 | 134 | 166 | 187 | 237 | 312 | 295 |
| Flis/ <i>Wood waste</i> | - | 21 | 24 | 25 | - | - | - | - |
| Tetror/ <i>Tetras</i> | - | - | 16 | 35 | 48 | 50 | 51 | 54 |
| Skrotfordon/ <i>Scrap vehicles</i> | 320 | 210 | 85 | 153 | 143 | 84 | 102 | 125 |
| Aluminium/ <i>Aluminium</i> | - | - | 4 | 9 | 26 | 20 | 22 | 23 |
| Gummidäck/ <i>Tyres</i> | - | - | - | - | 9 | 5 | 5 | 15 |
| Elektronik/ <i>Electronic waste</i> | - | - | - | - | 3 | 17 | 15 | 26 |
| Totalt | 1 632 | 1 656 | 2 016 | 2 105 | 2 325 | 2 622 | 2 919 | 3 033 |

1.14. OLJEBOLAGENS FÖRSÄLJNING AV DE VANLIGASTE OLJEPRODUKTERNA PÅ ÅLAND 1980-2000

The supply of the most common oil products by the oil companies in Åland 1980-2000

| År Year | Bensin Gasoline m ³ | Dieselolja Diesel oil m ³ | Lätt eldnings- olja/Heating oil m ³ | Tung eldningsolja/ Heavy fuel oil ton |
|--------------------|--------------------------------------|--|--|---|
| 1980 | 10 647 | 3 844 | 42 237 | 6 819 |
| 1981 | 10 754 | 3 937 | 38 651 | 8 353 |
| 1982 | 10 724 | 4 050 | 36 079 | 6 837 |
| 1983 | 11 097 | 4 412 | 32 613 | 7 851 |
| 1984 | 11 340 | 4 509 | 32 590 | 9 370 |
| 1985 | 11 641 | 4 783 | 35 718 | 7 562 |
| 1986 | 12 409 | 5 019 | 36 873 | 18 596 |
| 1987 | 13 436 | 5 796 | 37 798 | 23 854 |
| 1988 | 13 420 | 5 813 | 37 314 | 12 800 |
| 1989 | 13 502 | 4 914 | 34 716 | 9 868 |
| 1990 | 15 530 | 6 314 | 35 254 | 15 818 |
| 1991 | 14 942 | 7 025 | 34 639 | 11 639 |
| 1992 | 14 876 | 4 946 | 39 965 | 24 529 |
| 1993 | 14 083 | 5 375 | 34 135 | 24 498 |
| 1994 | 15 030 | 5 769 | 35 966 | 21 402 |
| 1995 | 14 159 | 5 337 | 34 344 | 14 628 |
| 1996 | 13 283 | 5 721 | 35 345 | 21 994 |
| 1997 | 14 658 | 4 715 | 35 336 | 17 254 |
| 1998 | 13 718 | 5 426 | 35 806 | 21 228 |
| 1999 | 14 023 | 6 104 | 39 457 | 15 318 |
| 2000 ¹⁾ | 14 069 | 6 902 | 39 084 | 10 678 |

¹⁾Preliminära uppgifter/Preliminary figures

1.15. ELFÖRSÖRJNINGEN 1990-2000, GIGAWATTIMMAR (GWh)

Supply of electricity 1990-2000, GWh

| | 1990 | 1995 | 1997 | 1998 | 1999 | 2000 |
|---------------------------------|--------------|--------------|--------------|--------------|--------------|--------------|
| Anskaffning/Purchase: | | | | | | |
| Import, Sverige/Sweden | 159 | 123 | 126 | 129 | 132 | 194 |
| Import, Finland | 1 | 9 | 6 | 5 | 5 | 14 |
| Egen produktion/Own production: | | | | | | |
| -olja/from oil | 31 | 78 | 89 | 91 | 86 | 20 |
| -vindkraft/Wind power | - | 1 | 2 | 9 | 12 | 15 |
| Totalt | 191 | 211 | 223 | 234 | 235 | 242 |
| Försäljning/Sale | | | | | | |
| Ålands elandelslag: | | | | | | |
| Enskilda/Households | 40,0 | 50,0 | 54,2 | 56,1 | 61,6 | 56,9 |
| Jordbruk/Agriculture | 17,4 | 17,9 | 18,9 | 18,4 | 20,2 | 17,7 |
| Förädling/Manufacturing | 15,2 | 15,4 | 17,4 | 20,7 | 19,5 | 19,9 |
| Service/Services | 12,1 | 13,5 | 15,7 | 16,4 | 17,5 | 19,0 |
| Off. Sektor/Public sector | 9,5 | 9,5 | 11,2 | 12,2 | 13,1 | 13,1 |
| Totalt/Total | 94,2 | 106,3 | 117,4 | 123,8 | 131,9 | 126,6 |
| Mariehamns stads elverk: | | | | | | |
| Enskilda/Households | 27,8 | 31,3 | 31,8 | 30,9 | 30,9 | 31,3 |
| Jordbruk/Agriculture | 0,0 | 0,0 | 0,0 | 0,0 | 0,0 | 0,0 |
| Förädling/Manufacturing | 7,8 | 10,8 | 12,5 | 12,2 | 11,6 | 9,5 |
| Service/Services | 23,8 | 26,3 | 25,6 | 26,0 | 26,5 | 26,0 |
| Off. Sektor/Public sector | 10,6 | 12,0 | 14,5 | 15,1 | 15,4 | 15,9 |
| Totalt/Total | 70,0 | 80,4 | 84,4 | 84,2 | 84,4 | 82,7 |
| Totalt | 164,2 | 186,7 | 201,8 | 208,0 | 216,3 | 209,3 |

Fotnot: Skillnaden mellan anskaffning och försäljning utgörs av kraftverkets egen förbrukning samt nätförluster
Note: The discrepancy between purchase and sale remains of the boards own use and losses.

2

BEFOLKNING

Population

2.1. BOSATT BEFOLKNING PER KOMMUN 31.12.1950-2000

Population by municipality 31.12.1950-2000

| Kommun | 1950 | 1960 | 1970 | 1980 | 1990 | 1995 | 1999 | 2000 |
|---------------|---------------|---------------|---------------|---------------|---------------|---------------|---------------|---------------|
| Brändö | 927 | 766 | 612 | 550 | 529 | 548 | 517 | 514 |
| Eckerö | 942 | 846 | 690 | 685 | 811 | 823 | 846 | 830 |
| Finström | 2 089 | 1 801 | 1 678 | 2 052 | 2 206 | 2 246 | 2 277 | 2 299 |
| Föglö | 1 188 | 1 022 | 684 | 608 | 606 | 602 | 600 | 595 |
| Geta | 775 | 594 | 471 | 471 | 478 | 461 | 482 | 478 |
| Hammarland | 1 454 | 1 202 | 1 024 | 1 196 | 1 233 | 1 283 | 1 348 | 1 351 |
| Jomala | 3 413 | 1 977 | 2 051 | 2 615 | 3 025 | 3 156 | 3 288 | 3 328 |
| Kumlinge | 788 | 625 | 523 | 454 | 465 | 439 | 431 | 405 |
| Kökar | 683 | 561 | 369 | 304 | 296 | 314 | 312 | 296 |
| Lemland | 1 342 | 927 | 691 | 954 | 1 269 | 1 443 | 1 553 | 1 585 |
| Lumparland | 448 | 359 | 312 | 302 | 322 | 334 | 358 | 377 |
| Saltvik | 2 041 | 1 656 | 1 469 | 1 564 | 1 634 | 1 636 | 1 674 | 1 679 |
| Sottunga | 299 | 259 | 175 | 149 | 133 | 127 | 122 | 129 |
| Sund | 1 382 | 1 151 | 949 | 939 | 948 | 968 | 1 004 | 1 013 |
| Vårdö | 646 | 550 | 422 | 387 | 386 | 404 | 402 | 409 |
| Landskomm. | 18 417 | 14 296 | 12 120 | 13 230 | 14 341 | 14 784 | 15 214 | 15 288 |
| -Centralkomm. | 8 298 | 5 907 | 5 444 | 6 817 | 7 733 | 8 128 | 8 466 | 8 563 |
| -Randkomm. | 5 588 | 4 606 | 3 891 | 3 961 | 4 193 | 4 222 | 4 364 | 4 377 |
| -Skärgården | 4 531 | 3 783 | 2 785 | 2 452 | 2 415 | 2 434 | 2 384 | 2 348 |
| Mariehamn | 3 273 | 6 685 | 8 546 | 9 553 | 10 263 | 10 418 | 10 492 | 10 488 |
| Åland | 21 690 | 20 981 | 20 666 | 22 783 | 24 604 | 25 202 | 25 706 | 25 776 |

2.2. INVÅNARANTALET PER KOMMUN 31.12.1999-2000

Population by municipality 31.12.1999-2000

| Kommun | 1999 | | | 2000 | | | Förändr. 1999-2000 | |
|---------------|---------------|-------------------------|------------|---------------|-------------------------|------------|--------------------|------------|
| | Totalt | Utländska medborg. | | Totalt | Utländska medborg. | | Change 1999-2000 | |
| | | <i>Foreign citizens</i> | | | <i>Foreign citizens</i> | | | |
| | | Antal | % | | Antal | % | Antal | % |
| Brändö | 517 | 10 | 1,9 | 514 | 13 | 2,5 | -3 | -0,6 |
| Eckerö | 846 | 52 | 6,1 | 830 | 50 | 6,0 | -16 | -1,9 |
| Finström | 2 277 | 63 | 2,8 | 2 299 | 74 | 3,2 | 22 | 1,0 |
| Föglö | 600 | 15 | 2,5 | 595 | 16 | 2,7 | -5 | -0,8 |
| Geta | 482 | 23 | 4,8 | 478 | 28 | 5,9 | -4 | -0,8 |
| Hammarland | 1 348 | 50 | 3,7 | 1 351 | 49 | 3,6 | 3 | 0,2 |
| Jomala | 3 288 | 103 | 3,1 | 3 328 | 99 | 3,0 | 40 | 1,2 |
| Kumlinge | 431 | 15 | 3,5 | 405 | 14 | 3,5 | -26 | -6,0 |
| Kökar | 312 | 11 | 3,5 | 296 | 10 | 3,4 | -16 | -5,1 |
| Lemland | 1 553 | 71 | 4,6 | 1 585 | 76 | 4,8 | 32 | 2,1 |
| Lumparland | 358 | 10 | 2,8 | 377 | 13 | 3,4 | 19 | 5,3 |
| Saltvik | 1 674 | 49 | 2,9 | 1 679 | 51 | 3,0 | 5 | 0,3 |
| Sottunga | 122 | 1 | 0,8 | 129 | 3 | 2,3 | 7 | 5,7 |
| Sund | 1 004 | 45 | 4,5 | 1 013 | 50 | 4,9 | 9 | 0,9 |
| Vårdö | 402 | 12 | 3,0 | 409 | 13 | 3,2 | 7 | 1,7 |
| Landskomm. | 15 214 | 530 | 3,5 | 15 288 | 559 | 3,7 | 74 | 0,5 |
| -Centralkomm. | 8 466 | 287 | 3,4 | 8 563 | 298 | 3,5 | 97 | 1,1 |
| -Randkomm. | 4 364 | 179 | 4,1 | 4 377 | 192 | 4,4 | 13 | 0,3 |
| -Skärgården | 2 384 | 64 | 2,7 | 2 348 | 69 | 2,9 | -36 | -1,5 |
| Mariehamn | 10 492 | 563 | 5,4 | 10 488 | 566 | 5,4 | -4 | 0,0 |
| Åland | 25 706 | 1 093 | 4,3 | 25 776 | 1 125 | 4,4 | 70 | 0,3 |

2.3. FOLKTÄTHET PER KOMMUN 31.12.1950-2000, INVÅNARE PER KM² LAND

Population density by municipality 31.12.1950-2000, inhabitants per km² of land area

| Kommun | 1950 | 1960 | 1970 | 1980 | 1990 | 1995 | 2000 |
|---------------|-------------|-------------|-------------|-------------|-------------|-------------|-------------|
| Brändö | 9,3 | 7,7 | 6,1 | 5,5 | 5,1 | 5,3 | 5,0 |
| Eckerö | 8,7 | 7,9 | 6,4 | 6,4 | 7,3 | 7,4 | 7,5 |
| Finström | 17,2 | 14,8 | 13,8 | 16,8 | 18,2 | 18,5 | 18,9 |
| Föglö | 9,4 | 8,0 | 5,4 | 4,8 | 4,6 | 4,6 | 4,5 |
| Geta | 9,6 | 7,3 | 5,8 | 5,8 | 5,7 | 5,5 | 5,7 |
| Hammarland | 11,4 | 9,5 | 8,1 | 9,4 | 9,3 | 9,6 | 10,1 |
| Jomala | 23,6 | 14,3 | 14,8 | 18,9 | 21,4 | 22,2 | 23,4 |
| Kumlinge | 8,7 | 6,9 | 5,8 | 5,0 | 4,8 | 4,6 | 4,2 |
| Kökar | 11,3 | 9,3 | 6,1 | 5,0 | 5,1 | 5,5 | 5,2 |
| Lemland | 12,4 | 8,6 | 6,4 | 8,8 | 11,4 | 12,9 | 14,2 |
| Lumparland | 12,8 | 10,2 | 8,9 | 8,6 | 9,0 | 9,4 | 10,6 |
| Saltvik | 14,3 | 11,6 | 10,3 | 10,9 | 10,8 | 10,9 | 11,1 |
| Sottunga | 11,8 | 10,2 | 6,9 | 5,9 | 5,0 | 4,7 | 4,8 |
| Sund | 11,9 | 10,0 | 8,3 | 8,2 | 8,7 | 8,9 | 9,3 |
| Vårdö | 7,2 | 6,1 | 4,7 | 4,3 | 3,8 | 4,0 | 4,0 |
| Landskomm. | 12,5 | 9,7 | 8,2 | 9,0 | 9,5 | 9,8 | 10,1 |
| -Centralkomm. | 16,5 | 11,9 | 11,0 | 13,8 | 15,2 | 16,0 | 16,9 |
| -Randkomm. | 11,6 | 9,6 | 8,1 | 8,2 | 8,5 | 8,6 | 8,9 |
| -Skärgården | 9,2 | 7,7 | 5,6 | 5,0 | 4,7 | 4,7 | 4,5 |
| Mariehamn | 1 055,8 | 571,4 | 776,8 | 868,5 | 884,7 | 898,1 | 904,1 |
| Åland | 14,6 | 14,2 | 14,0 | 15,4 | 16,1 | 16,5 | 16,9 |

2.4. ÅLDERSFÖRDELNINGEN PER KOMMUN 31.12.1970 OCH 2000

Population by age and municipality 31.12.1970 and 2000

| Kommun | 0-14 år | | 15-64 år | | 65+ år | |
|---------------|-------------|-------------|-------------|-------------|-------------|-------------|
| | 1970 | 2000 | 1970 | 2000 | 1970 | 2000 |
| Brändö | 16,2 | 19,1 | 62,1 | 57,0 | 21,7 | 23,9 |
| Eckerö | 21,0 | 19,2 | 61,6 | 61,6 | 17,4 | 19,3 |
| Finström | 23,6 | 20,0 | 63,1 | 64,8 | 13,3 | 15,3 |
| Föglö | 13,9 | 15,5 | 67,0 | 60,5 | 19,2 | 24,0 |
| Geta | 18,3 | 18,4 | 62,8 | 59,4 | 18,9 | 22,2 |
| Hammarland | 21,3 | 18,7 | 62,2 | 65,1 | 16,5 | 16,1 |
| Jomala | 23,3 | 21,4 | 64,9 | 66,3 | 11,8 | 12,3 |
| Kumlinge | 16,6 | 17,0 | 59,1 | 57,8 | 24,3 | 25,2 |
| Kökar | 15,4 | 18,9 | 59,3 | 59,1 | 25,2 | 22,0 |
| Lemland | 16,8 | 23,7 | 58,8 | 64,7 | 24,2 | 11,6 |
| Lumparland | 20,5 | 21,0 | 58,7 | 65,5 | 20,8 | 13,5 |
| Saltvik | 19,1 | 19,1 | 63,9 | 62,1 | 17,0 | 18,8 |
| Sottunga | 19,4 | 17,1 | 59,4 | 54,3 | 21,1 | 28,7 |
| Sund | 20,0 | 20,3 | 61,3 | 62,7 | 18,7 | 17,0 |
| Vårdö | 20,6 | 17,8 | 58,3 | 57,5 | 21,1 | 24,7 |
| Landskomm. | 20,1 | 20,0 | 62,5 | 63,4 | 17,5 | 16,6 |
| -Centralkomm. | 22,2 | 21,0 | 63,1 | 65,4 | 14,8 | 13,6 |
| -Randkomm. | 19,7 | 19,5 | 62,3 | 62,1 | 18,0 | 18,4 |
| -Skärgården | 16,5 | 17,5 | 61,6 | 58,2 | 21,9 | 24,3 |
| Mariehamn | 25,0 | 16,5 | 67,8 | 67,4 | 7,2 | 16,1 |
| Åland | 22,1 | 18,6 | 64,7 | 65,0 | 13,2 | 16,4 |

2.5. FOLKMÄNGD EFTER CIVILSTÅND OCH KÖN PER KOMMUN 31.12.2000

Population by marital status and sex by municipality 31.12.2000

| Kommun | Ogifta/Single | | | | Gifta/Married | | Änkor Widows | Änk- lingar Wido- wers | Frånskilda Divorced | | Totalt | | | |
|---------------|---------------|--------------|--------------|--------------|---------------|--------------|-----------------|---------------------------------|------------------------|------------|---------------|---------------|----|-----|
| | 0-14 år | | 15+ | | Kv | Män | | | Kv | Män | Kv | Män | Kv | Män |
| | Kv | Män | Kv | Män | | | | | | | | | | |
| Brändö | 43 | 55 | 53 | 83 | 87 | 97 | 51 | 12 | 13 | 20 | 247 | 267 | | |
| Eckerö | 78 | 81 | 95 | 130 | 160 | 157 | 59 | 10 | 26 | 34 | 418 | 412 | | |
| Finström | 227 | 232 | 300 | 366 | 457 | 455 | 107 | 27 | 79 | 49 | 1 170 | 1 129 | | |
| Föglö | 49 | 43 | 64 | 108 | 119 | 124 | 48 | 13 | 13 | 14 | 293 | 302 | | |
| Geta | 40 | 48 | 49 | 81 | 93 | 92 | 32 | 10 | 18 | 15 | 232 | 246 | | |
| Hammarland | 131 | 122 | 163 | 234 | 272 | 276 | 71 | 14 | 27 | 41 | 664 | 687 | | |
| Jomala | 327 | 385 | 445 | 553 | 644 | 645 | 129 | 18 | 94 | 88 | 1 639 | 1 689 | | |
| Kumlinge | 23 | 46 | 39 | 71 | 78 | 84 | 32 | 9 | 10 | 13 | 182 | 223 | | |
| Kökar | 24 | 32 | 26 | 50 | 51 | 58 | 24 | 7 | 9 | 15 | 134 | 162 | | |
| Lemland | 175 | 201 | 177 | 243 | 330 | 326 | 52 | 18 | 38 | 25 | 772 | 813 | | |
| Lumparland | 41 | 38 | 33 | 68 | 78 | 80 | 19 | 1 | 8 | 11 | 179 | 198 | | |
| Saltvik | 155 | 166 | 192 | 275 | 331 | 329 | 115 | 20 | 44 | 52 | 837 | 842 | | |
| Sottunga | 14 | 8 | 19 | 17 | 26 | 26 | 9 | 2 | 4 | 4 | 72 | 57 | | |
| Sund | 100 | 106 | 110 | 182 | 190 | 195 | 60 | 15 | 33 | 22 | 493 | 520 | | |
| Vårdö | 31 | 42 | 42 | 62 | 92 | 93 | 27 | 4 | 7 | 9 | 199 | 210 | | |
| Landskomm. | 1 458 | 1 605 | 1 807 | 2 523 | 3 008 | 3 037 | 835 | 180 | 423 | 412 | 7 531 | 7 757 | | |
| -Centralkomm. | 860 | 940 | 1 085 | 1 396 | 1 703 | 1 702 | 359 | 77 | 238 | 203 | 4 245 | 4 318 | | |
| -Randkomm. | 414 | 439 | 479 | 736 | 852 | 853 | 285 | 56 | 129 | 134 | 2 159 | 2 218 | | |
| -Skärgården | 184 | 226 | 243 | 391 | 453 | 482 | 191 | 47 | 56 | 75 | 1 127 | 1 221 | | |
| Mariehamn | 866 | 862 | 1 849 | 1 902 | 1 793 | 1 768 | 576 | 105 | 461 | 306 | 5 545 | 4 943 | | |
| Åland | 2 324 | 2 467 | 3 656 | 4 425 | 4 801 | 4 805 | 1 411 | 285 | 884 | 718 | 13 076 | 12 700 | | |

ÅLDERSFÖRDELNINGEN REGIONVIS 31.12.2000

Population by age and region 31.12.2000

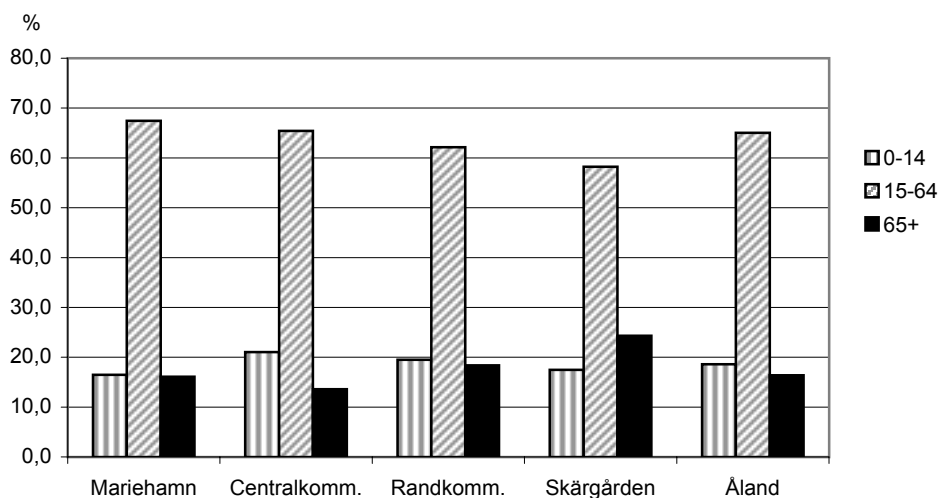

2.6. BEFOLKNING EFTER ÅLDER (FEMÅRSGRUPPER) PER KOMMUN 31.12.2000

Population by age and municipality 31.12.2000

| Kommun | Åldersgrupp, antal personer/Age, number of persons | | | | | | | | | | | | | |
|---------------|--|--------------|-------------|---------------|-------------|--------------|-------------|---------------|--------------|--------------|--------------|--------------|--------------|--------------|
| | Totalt | 0-14 | | 15-64 | | 65+ | | 18+ | 75+ | 0-4 | 5-9 | 10-14 | 15-19 | 20-24 |
| | | Antal | % | Antal | % | Antal | % | | | | | | | |
| Brändö | 514 | 98 | 19,1 | 293 | 57,0 | 123 | 23,9 | 401 | 71 | 26 | 34 | 38 | 19 | 15 |
| Eckerö | 830 | 159 | 19,2 | 511 | 61,6 | 160 | 19,3 | 636 | 92 | 37 | 58 | 64 | 51 | 32 |
| Finström | 2 299 | 459 | 20,0 | 1 489 | 64,8 | 351 | 15,3 | 1 753 | 185 | 140 | 155 | 164 | 138 | 110 |
| Föglö | 595 | 92 | 15,5 | 360 | 60,5 | 143 | 24,0 | 487 | 76 | 34 | 22 | 36 | 32 | 29 |
| Geta | 478 | 88 | 18,4 | 284 | 59,4 | 106 | 22,2 | 368 | 49 | 16 | 30 | 42 | 32 | 22 |
| Hammarland | 1 351 | 253 | 18,7 | 880 | 65,1 | 218 | 16,1 | 1 053 | 99 | 70 | 101 | 82 | 75 | 68 |
| Jomala | 3 328 | 712 | 21,4 | 2 207 | 66,3 | 409 | 12,3 | 2 484 | 206 | 196 | 264 | 252 | 225 | 149 |
| Kumlinge | 405 | 69 | 17,0 | 234 | 57,8 | 102 | 25,2 | 316 | 50 | 18 | 25 | 26 | 27 | 14 |
| Kökar | 296 | 56 | 18,9 | 175 | 59,1 | 65 | 22,0 | 236 | 35 | 20 | 17 | 19 | 7 | 8 |
| Lemland | 1 585 | 376 | 23,7 | 1 025 | 64,7 | 184 | 11,6 | 1 142 | 68 | 115 | 135 | 126 | 96 | 65 |
| Lumparland | 377 | 79 | 21,0 | 247 | 65,5 | 51 | 13,5 | 287 | 22 | 32 | 22 | 25 | 22 | 16 |
| Saltvik | 1 679 | 321 | 19,1 | 1 043 | 62,1 | 315 | 18,8 | 1 301 | 152 | 95 | 113 | 113 | 99 | 74 |
| Sottunga | 129 | 22 | 17,1 | 70 | 54,3 | 37 | 28,7 | 103 | 22 | 6 | 9 | 7 | 6 | 5 |
| Sund | 1 013 | 206 | 20,3 | 635 | 62,7 | 172 | 17,0 | 782 | 77 | 61 | 72 | 73 | 42 | 39 |
| Vårdö | 409 | 73 | 17,8 | 235 | 57,5 | 101 | 24,7 | 324 | 42 | 17 | 26 | 30 | 15 | 17 |
| Landskomm. | 15 288 | 3 063 | 20,0 | 9 688 | 63,4 | 2 537 | 16,6 | 11 673 | 1 246 | 883 | 1 083 | 1 097 | 886 | 663 |
| -Centralkomm. | 8 563 | 1 800 | 21,0 | 5 601 | 65,4 | 1 162 | 13,6 | 6 432 | 558 | 521 | 655 | 624 | 534 | 392 |
| -Randkomm. | 4 377 | 853 | 19,5 | 2 720 | 62,1 | 804 | 18,4 | 3 374 | 392 | 241 | 295 | 317 | 246 | 183 |
| -Skärgården | 2 348 | 410 | 17,5 | 1 367 | 58,2 | 571 | 24,3 | 1 867 | 296 | 121 | 133 | 156 | 106 | 88 |
| Mariehamn | 10 488 | 1 728 | 16,5 | 7 073 | 67,4 | 1 687 | 16,1 | 8 441 | 910 | 569 | 575 | 584 | 576 | 687 |
| Åland | 25 776 | 4 791 | 18,6 | 16 761 | 65,0 | 4 224 | 16,4 | 20 114 | 2 156 | 1 452 | 1 658 | 1 681 | 1 462 | 1 350 |

| | Åldersgrupp, antal personer/Age, number of persons | | | | | | | | | | | | | |
|---------------|--|--------------|--------------|--------------|--------------|--------------|--------------|--------------|--------------|------------|------------|------------|------------|------------|
| | 25-29 | 30-34 | 35-39 | 40-44 | 45-49 | 50-54 | 55-59 | 60-64 | 65-69 | 70-74 | 75-79 | 80-84 | 85-89 | 90+ |
| Brändö | 18 | 33 | 32 | 40 | 29 | 39 | 39 | 29 | 23 | 29 | 34 | 17 | 16 | 4 |
| Eckerö | 34 | 49 | 63 | 63 | 61 | 72 | 52 | 34 | 32 | 36 | 45 | 25 | 14 | 8 |
| Finström | 114 | 153 | 192 | 157 | 170 | 183 | 141 | 131 | 96 | 70 | 75 | 51 | 40 | 19 |
| Föglö | 35 | 26 | 31 | 38 | 50 | 48 | 41 | 30 | 33 | 34 | 19 | 28 | 21 | 8 |
| Geta | 12 | 24 | 33 | 47 | 26 | 18 | 37 | 33 | 26 | 31 | 13 | 15 | 16 | 5 |
| Hammarland | 82 | 97 | 100 | 102 | 84 | 127 | 85 | 60 | 63 | 56 | 48 | 29 | 13 | 9 |
| Jomala | 157 | 236 | 270 | 259 | 282 | 258 | 217 | 154 | 119 | 84 | 92 | 60 | 40 | 14 |
| Kumlinge | 11 | 15 | 28 | 33 | 34 | 26 | 17 | 29 | 24 | 28 | 21 | 13 | 11 | 5 |
| Kökar | 15 | 27 | 25 | 14 | 16 | 25 | 21 | 17 | 20 | 10 | 12 | 11 | 8 | 4 |
| Lemland | 77 | 132 | 118 | 114 | 130 | 112 | 105 | 76 | 55 | 61 | 31 | 15 | 15 | 7 |
| Lumparland | 21 | 23 | 25 | 31 | 20 | 29 | 34 | 26 | 18 | 11 | 8 | 6 | 6 | 2 |
| Saltvik | 78 | 103 | 105 | 121 | 141 | 130 | 110 | 82 | 81 | 82 | 61 | 37 | 32 | 22 |
| Sottunga | - | 8 | 5 | 15 | 8 | 7 | 11 | 5 | 7 | 8 | 11 | 8 | 1 | 2 |
| Sund | 55 | 74 | 72 | 71 | 69 | 83 | 74 | 56 | 49 | 46 | 21 | 25 | 22 | 9 |
| Vårdö | 19 | 25 | 28 | 26 | 27 | 34 | 18 | 26 | 37 | 22 | 18 | 7 | 5 | 12 |
| Landskomm. | 728 | 1 025 | 1 127 | 1 131 | 1 147 | 1 191 | 1 002 | 788 | 683 | 608 | 509 | 347 | 260 | 130 |
| -Centralkomm. | 430 | 618 | 680 | 632 | 666 | 680 | 548 | 421 | 333 | 271 | 246 | 155 | 108 | 49 |
| -Randkomm. | 200 | 273 | 298 | 333 | 317 | 332 | 307 | 231 | 206 | 206 | 148 | 108 | 90 | 46 |
| -Skärgården | 98 | 134 | 149 | 166 | 164 | 179 | 147 | 136 | 144 | 131 | 115 | 84 | 62 | 35 |
| Mariehamn | 791 | 785 | 736 | 665 | 859 | 866 | 649 | 459 | 422 | 355 | 387 | 271 | 181 | 71 |
| Åland | 1 519 | 1 810 | 1 863 | 1 796 | 2 006 | 2 057 | 1 651 | 1 247 | 1 105 | 963 | 896 | 618 | 441 | 201 |

2.7. BEFOLKNING I ÅLDERN 0-18 ÅR PER KOMMUN 31.12.2000

Population aged 0-18 by municipality 31.12.2000

| Kommun | Ålder, år/Age | | | | | | | | | |
|---------------|---------------|------------|------------|------------|------------|------------|------------|------------|------------|------------|
| | 0 | 1 | 2 | 3 | 4 | 5 | 6 | 7 | 8 | 9 |
| Brändö | 4 | 5 | 5 | 6 | 6 | 7 | 3 | 6 | 10 | 8 |
| Eckerö | 9 | 5 | 10 | 3 | 10 | 10 | 14 | 11 | 12 | 11 |
| Finström | 23 | 27 | 32 | 21 | 37 | 30 | 35 | 36 | 30 | 24 |
| Föglö | 8 | 6 | 3 | 11 | 6 | 2 | 3 | 6 | 3 | 8 |
| Geta | 2 | 5 | 3 | 1 | 5 | 5 | 7 | 5 | 7 | 6 |
| Hammarland | 11 | 12 | 21 | 14 | 12 | 18 | 17 | 19 | 22 | 25 |
| Jomala | 31 | 37 | 50 | 31 | 47 | 54 | 43 | 60 | 58 | 49 |
| Kumlinge | 4 | 2 | 4 | 5 | 3 | 2 | 4 | 8 | 7 | 4 |
| Kökar | - | 7 | 1 | 4 | 8 | 3 | 3 | 4 | - | 7 |
| Lemland | 19 | 19 | 36 | 25 | 16 | 38 | 18 | 29 | 23 | 27 |
| Lumparland | 8 | 7 | 6 | 6 | 5 | 2 | 6 | 4 | 6 | 4 |
| Saltvik | 19 | 15 | 15 | 26 | 20 | 28 | 19 | 21 | 27 | 18 |
| Sottunga | 2 | - | 1 | 3 | - | 2 | 1 | 3 | - | 3 |
| Sund | 12 | 13 | 10 | 16 | 10 | 19 | 13 | 9 | 14 | 17 |
| Vårdö | 3 | 2 | 7 | 2 | 3 | 5 | 8 | 3 | 3 | 7 |
| Landskomm. | 155 | 162 | 204 | 174 | 188 | 225 | 194 | 224 | 222 | 218 |
| -Centralkomm. | 84 | 95 | 139 | 91 | 112 | 140 | 113 | 144 | 133 | 125 |
| -Randkomm. | 50 | 45 | 44 | 52 | 50 | 64 | 59 | 50 | 66 | 56 |
| -Skärgården | 21 | 22 | 21 | 31 | 26 | 21 | 22 | 30 | 23 | 37 |
| Mariehamn | 100 | 122 | 112 | 125 | 110 | 117 | 110 | 116 | 118 | 114 |
| Åland | 255 | 284 | 316 | 299 | 298 | 342 | 304 | 340 | 340 | 332 |

| Kommun | Ålder, år/Age | | | | | | | | | |
|---------------|---------------|------------|------------|------------|------------|------------|------------|------------|------------|--------------|
| | 10 | 11 | 12 | 13 | 14 | 15 | 16 | 17 | 18 | 0-18 |
| Brändö | 10 | 9 | 7 | 9 | 3 | 6 | 4 | 5 | 2 | 115 |
| Eckerö | 19 | 8 | 13 | 13 | 11 | 14 | 13 | 8 | 9 | 203 |
| Finström | 32 | 34 | 38 | 36 | 24 | 31 | 28 | 28 | 22 | 568 |
| Föglö | 6 | 7 | 7 | 11 | 5 | 6 | 6 | 4 | 7 | 115 |
| Geta | 9 | 7 | 10 | 8 | 8 | 4 | 6 | 12 | 7 | 117 |
| Hammarland | 18 | 14 | 23 | 15 | 12 | 16 | 13 | 16 | 13 | 311 |
| Jomala | 57 | 57 | 47 | 42 | 49 | 47 | 39 | 46 | 45 | 889 |
| Kumlinge | 6 | 8 | 4 | 4 | 4 | 6 | 6 | 8 | 3 | 92 |
| Kökar | 3 | 1 | 4 | 6 | 5 | 1 | 2 | 1 | 2 | 62 |
| Lemland | 28 | 21 | 37 | 20 | 20 | 25 | 22 | 20 | 19 | 462 |
| Lumparland | 7 | 4 | 4 | 5 | 5 | 6 | 1 | 4 | 8 | 98 |
| Saltvik | 24 | 27 | 16 | 25 | 21 | 22 | 19 | 16 | 20 | 398 |
| Sottunga | 2 | 1 | 2 | 0 | 2 | 2 | 1 | 1 | 1 | 27 |
| Sund | 17 | 16 | 18 | 11 | 11 | 5 | 11 | 9 | 7 | 238 |
| Vårdö | 6 | 4 | 8 | 4 | 8 | 5 | 2 | 5 | 2 | 87 |
| Landskomm. | 244 | 218 | 238 | 209 | 188 | 196 | 173 | 183 | 167 | 3 782 |
| -Centralkomm. | 135 | 126 | 145 | 113 | 105 | 119 | 102 | 110 | 99 | 2 230 |
| -Randkomm. | 76 | 62 | 61 | 62 | 56 | 51 | 50 | 49 | 51 | 1 054 |
| -Skärgården | 33 | 30 | 32 | 34 | 27 | 26 | 21 | 24 | 17 | 498 |
| Mariehamn | 117 | 124 | 124 | 103 | 116 | 101 | 115 | 103 | 142 | 2 189 |
| Åland | 361 | 342 | 362 | 312 | 304 | 297 | 288 | 286 | 309 | 5 971 |

2.8. FOLKMÄNGD EFTER KÖN OCH ÅLDER 31.12.1999-2000

Population by sex and age 31.12.1999-2000

| Ålder/Age | 1999 | | | 2000 | | |
|---------------|---------------|---------------|---------------|---------------|---------------|---------------|
| | Kvinnor | Män | Totalt | Kvinnor | Män | Totalt |
| 0-4 | 748 | 771 | 1 519 | 694 | 758 | 1 452 |
| 5-9 | 822 | 838 | 1 660 | 825 | 833 | 1 658 |
| 10-14 | 771 | 846 | 1 617 | 805 | 876 | 1 681 |
| 15-19 | 706 | 780 | 1 486 | 701 | 761 | 1 462 |
| 20-24 | 648 | 696 | 1 344 | 659 | 691 | 1 350 |
| 25-29 | 761 | 801 | 1 562 | 717 | 802 | 1 519 |
| 30-34 | 973 | 927 | 1 900 | 944 | 866 | 1 810 |
| 35-39 | 891 | 917 | 1 808 | 915 | 948 | 1 863 |
| 40-44 | 930 | 850 | 1 780 | 932 | 864 | 1 796 |
| 45-49 | 1 022 | 982 | 2 004 | 1 023 | 983 | 2 006 |
| 50-54 | 1 040 | 1 071 | 2 111 | 1 023 | 1 034 | 2 057 |
| 55-59 | 676 | 832 | 1 508 | 757 | 894 | 1 651 |
| 60-64 | 622 | 608 | 1 230 | 614 | 633 | 1 247 |
| 65-69 | 521 | 515 | 1 036 | 556 | 549 | 1 105 |
| 70-74 | 546 | 459 | 1 005 | 526 | 437 | 963 |
| 75-79 | 548 | 345 | 893 | 537 | 359 | 896 |
| 80-84 | 389 | 221 | 610 | 387 | 231 | 618 |
| 85-89 | 303 | 148 | 451 | 297 | 144 | 441 |
| 90-94 | 122 | 23 | 145 | 131 | 28 | 159 |
| 95-99 | 25 | 8 | 33 | 28 | 8 | 36 |
| 100+ | 3 | 1 | 4 | 5 | 1 | 6 |
| Totalt | 13 067 | 12 639 | 25 706 | 13 076 | 12 700 | 25 776 |

BEFOLKNING EFTER ÅLDER OCH KÖN 31.12.2000, %

Population by sex and age 31.12.2000, %

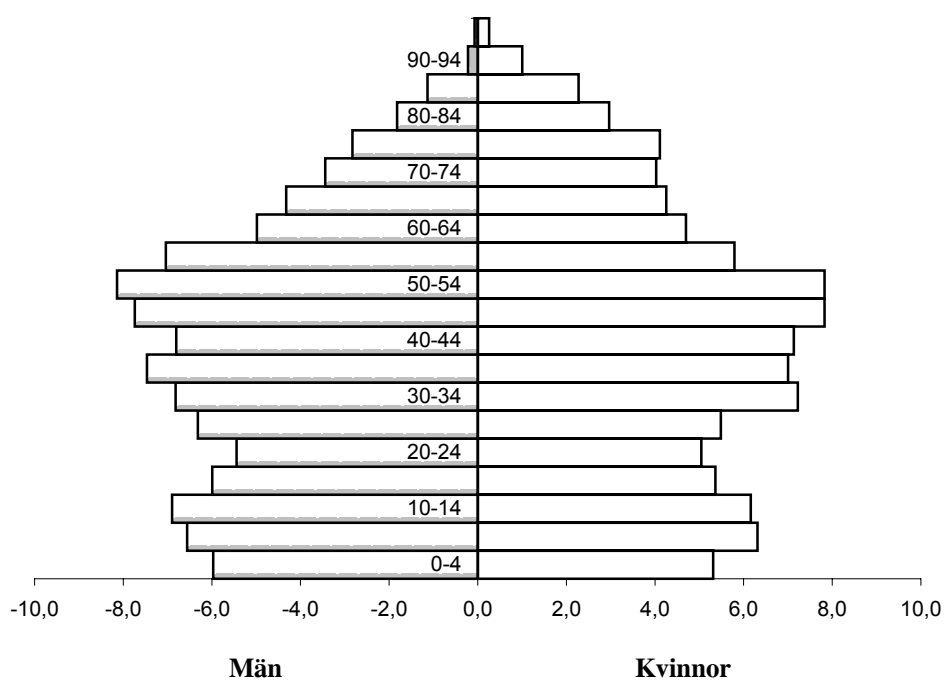

BEFOLKNING EFTER ÅLDER OCH KÖN 31.12.2000, %
Population by sex and age 31.12.2000, %

MARIEHAMN

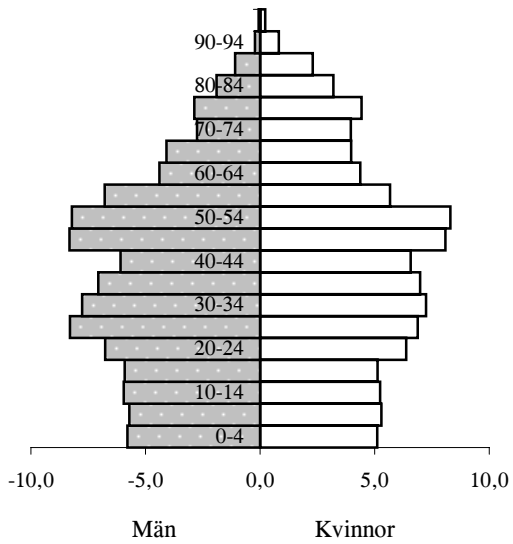

CENTRAKKOMMUNERNA

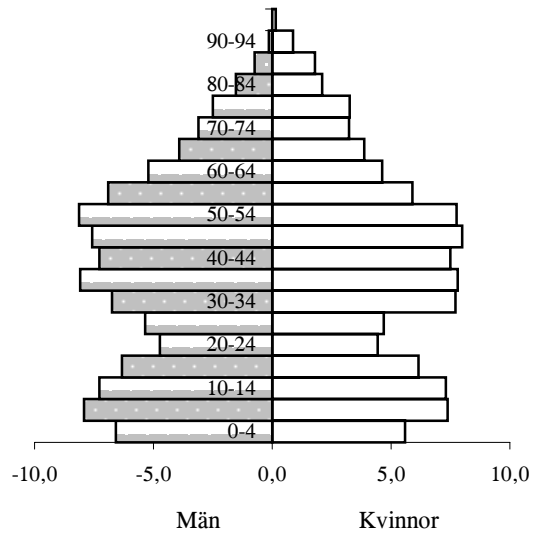

RANDKOMMUNERNA

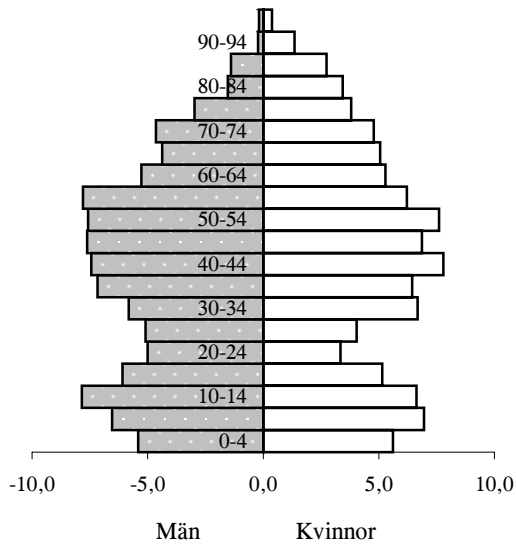

SKÄRGÅRDEN

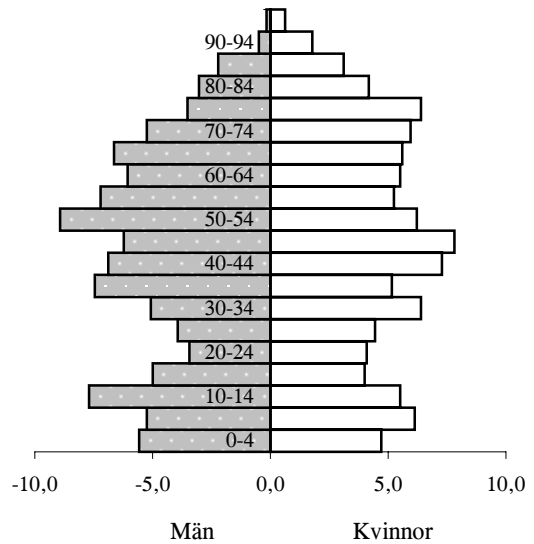

2.9. ANTAL KVINNOR I ÄLDERN 15-44 ÅR PER 100 MÄN I SAMMA ÄLDER 1.1.1975-2001

Women aged 15-44 per 100 men aged 15-44, 1.1.1975-2001

| Kommun | 1975 | 1980 | 1985 | 1990 | 1995 | 1998 | 1999 | 2000 | 2001 |
|--------------|-----------|-----------|-----------|-----------|------------|-----------|-----------|-----------|-----------|
| Brändö | 74 | 68 | 74 | 84 | 87 | 88 | 86 | 89 | 94 |
| Eckerö | 84 | 84 | 95 | 92 | 94 | 89 | 88 | 90 | 96 |
| Finström | 86 | 87 | 94 | 97 | 98 | 98 | 103 | 100 | 98 |
| Föglö | 67 | 65 | 79 | 84 | 101 | 98 | 96 | 93 | 85 |
| Geta | 93 | 78 | 70 | 83 | 80 | 78 | 82 | 86 | 91 |
| Hammarland | 88 | 83 | 84 | 85 | 87 | 91 | 96 | 95 | 91 |
| Jomala | 87 | 92 | 102 | 98 | 101 | 98 | 101 | 100 | 100 |
| Kumlinge | 63 | 66 | 82 | 83 | 81 | 97 | 91 | 97 | 86 |
| Kökar | 60 | 75 | 71 | 79 | 102 | 96 | 93 | 84 | 81 |
| Lemland | 76 | 88 | 97 | 94 | 107 | 99 | 95 | 99 | 99 |
| Lumparland | 63 | 95 | 94 | 95 | 88 | 79 | 77 | 76 | 75 |
| Saltvik | 90 | 92 | 87 | 95 | 93 | 94 | 94 | 92 | 90 |
| Sottunga | 90 | 53 | 70 | 63 | 89 | 100 | 112 | 131 | 129 |
| Sund | 88 | 80 | 83 | 97 | 88 | 87 | 87 | 88 | 87 |
| Vårdö | 62 | 76 | 79 | 79 | 95 | 86 | 91 | 91 | 100 |
| Landskomm. | 83 | 84 | 89 | 92 | 96 | 94 | 95 | 95 | 94 |
| Mariehamn | 100 | 102 | 105 | 108 | 106 | 105 | 104 | 104 | 105 |
| Åland | 90 | 92 | 96 | 99 | 100 | 99 | 99 | 99 | 99 |

2.10. FOLKMÄNGD EFTER FÖDELSEORT 31.12.1980-2000

Population by country of birth 31.12.1980-2000

| Födelseort/ <i>Country of birth</i> | 1980 | | 1990 | | 1995 | | 2000 | |
|---|---------------|--------------|---------------|--------------|---------------|--------------|---------------|--------------|
| | Antal | Procent | Antal | Procent | Antal | Procent | Antal | Procent |
| Åland | 17 364 | 76,2 | 18 229 | 74,1 | 18 581 | 73,7 | 18 682 | 72,5 |
| Finland | 4 477 | 19,7 | 4 857 | 19,7 | 4 944 | 19,6 | 5 109 | 19,8 |
| Övriga länder/ <i>Foreign countries:</i> | 942 | 4,1 | 1 518 | 6,2 | 1 677 | 6,7 | 1 985 | 7,7 |
| - därav/ <i>of which from:</i> | | | | | | | | |
| Sverige/ <i>Sweden</i> | .. | .. | 989 | 4,0 | 1 098 | 4,4 | 1 354 | 5,3 |
| Norge/ <i>Norway</i> | .. | .. | 45 | 0,2 | 44 | 0,2 | 47 | 0,2 |
| Danmark/ <i>Denmark</i> | .. | .. | 20 | 0,1 | 16 | 0,1 | 24 | 0,1 |
| Island/ <i>Iceland</i> | .. | .. | 4 | 0,0 | 17 | 0,1 | 8 | 0,0 |
| Storbritannien/ <i>United Kingdom</i> | .. | .. | 31 | 0,1 | 31 | 0,1 | 44 | 0,2 |
| Tyskland/ <i>Germany</i> | .. | .. | 27 | 0,1 | 21 | 0,1 | 25 | 0,1 |
| Övriga Europa/ <i>Rest of Europe</i> | .. | .. | 34 | 0,1 | 78 | 0,3 | 115 | 0,4 |
| Afrika/ <i>Africa</i> | .. | .. | 12 | 0,0 | 25 | 0,1 | 30 | 0,1 |
| USA och Kanada/ <i>USA & Canada</i> | .. | .. | 80 | 0,3 | 68 | 0,3 | 64 | 0,2 |
| Latinamerika/ <i>Latinamerica</i> | .. | .. | 14 | 0,1 | 15 | 0,1 | 18 | 0,1 |
| Iran | .. | .. | 19 | 0,1 | 29 | 0,1 | 43 | 0,2 |
| Övriga Asien/ <i>Rest of Asia</i> | .. | .. | 17 | 0,1 | 42 | 0,2 | 50 | 0,2 |
| Oceanien/ <i>Oceania</i> | .. | .. | 4 | 0,0 | 5 | 0,0 | 5 | 0,0 |
| Okänt utland/ <i>Unknown</i> | .. | .. | 222 | 0,9 | 188 | 0,7 | 158 | 0,6 |
| Totalt | 22 783 | 100,0 | 24 604 | 100,0 | 25 202 | 100,0 | 25 776 | 100,0 |

2.11. MARIEHAMNS BEFOLKNING EFTER FÖDELSEORT 1950-2000

Population of Mariehamn by place of birth 1950-2000

| Födelseort <i>Place of birth</i> | 1950 | | 1960 | | 1985 | | 1996 | | 2000 | |
|-------------------------------------|--------------|--------------|--------------|--------------|--------------|--------------|---------------|--------------|---------------|--------------|
| | Antal | % | Antal | % | Antal | % | Antal | % | Antal | % |
| Åland totalt | 3 322 | 72,8 | 4 964 | 74,6 | 6 616 | 67,8 | 6 862 | 66,0 | 6 799 | 64,8 |
| Mariehamn | 1 266 | 27,8 | 1 747 | 26,3 | 3 230 | 33,1 | 3 794 | 36,5 | 3 840 | 36,6 |
| Landskomm. | 2 056 | 45,1 | 3 217 | 48,4 | 3 386 | 34,7 | 3 068 | 29,5 | 2 959 | 28,2 |
| - Fasta Åland | 1 677 | 36,8 | 2 569 | 38,6 | 2 539 | 26,0 | 2 361 | 22,7 | 2 289 | 21,8 |
| - Skärgården | 379 | 8,3 | 648 | 9,7 | 847 | 8,7 | 707 | 6,8 | 670 | 6,4 |
| Finland totalt | 1 093 | 24,0 | 1 516 | 22,8 | 2 716 | 27,8 | 2 731 | 26,3 | 2 768 | 26,4 |
| - Nylands län | 318 | 7,0 | 464 | 7,0 | 928 | 9,5 | .. | .. | .. | .. |
| - Åbo-Björneborgs län | 455 | 10,0 | 608 | 9,1 | 802 | 8,2 | .. | .. | .. | .. |
| - Vasa län | 164 | 3,6 | 276 | 4,1 | 537 | 5,5 | .. | .. | .. | .. |
| - Övriga län | 156 | 3,4 | 168 | 2,5 | 449 | 4,6 | .. | .. | .. | .. |
| Utlandet/Foreign countries | 120 | 2,6 | 161 | 2,4 | 430 | 4,4 | 806 | 7,8 | 921 | 8,8 |
| Okänd/Unknown | 26 | 0,6 | 11 | 0,2 | - | - | - | - | - | - |
| Totalt | 4 561 | 100,0 | 6 652 | 100,0 | 9 762 | 100,0 | 10 399 | 100,0 | 10 488 | 100,0 |

MARIEHAMNS BEFOLKNING EFTER FÖDELSEORT 1950-2000

Population of Mariehamn by place of birth 1950-2000

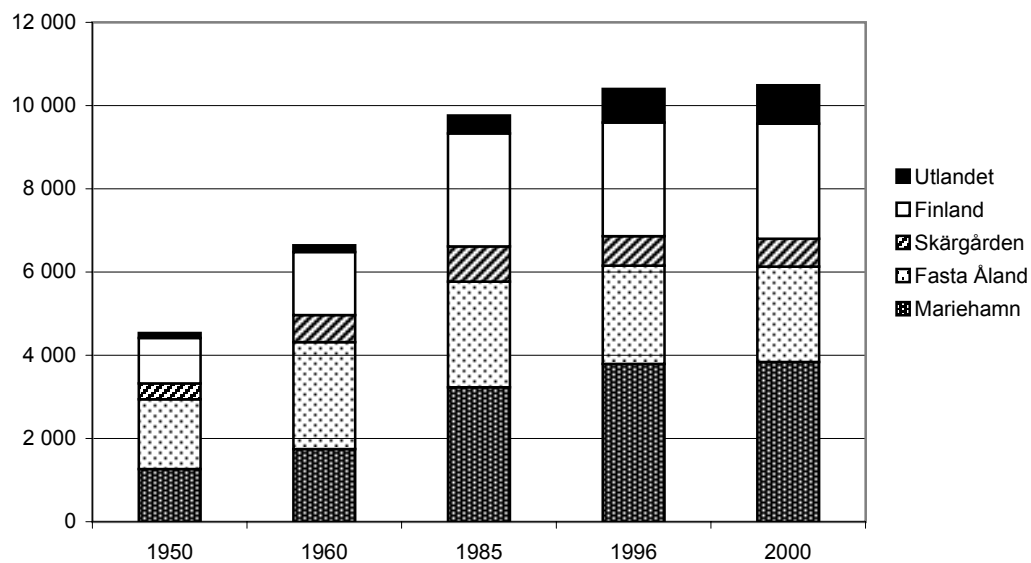

2.12. BEFOLKNING EFTER SPRÅK PER KOMMUN 31.12.1999-2000

Population by language and municipality 31.12.1999-2000

| Kommun | Svenska/Swedish | | | | Finska/Finnish | | | | Annat/Other | | | | Totalt | |
|---------------|-----------------|-------------|--------------------|-------------|----------------|------------|--------------------|------------|-------------|------------|--------------------|------------|---------------|--------------------|
| | 1999 | | 2000 ¹⁾ | | 1999 | | 2000 ¹⁾ | | 1999 | | 2000 ¹⁾ | | 1999 | 2000 ¹⁾ |
| | Antal | % | Antal | % | Antal | % | Antal | % | Antal | % | Antal | % | Antal | Antal |
| Brändö | 481 | 93,0 | 476 | 92,6 | 35 | 6,8 | 35 | 6,8 | 1 | 0,2 | 3 | 0,6 | 517 | 514 |
| Eckerö | 810 | 95,7 | 798 | 96,1 | 30 | 3,5 | 27 | 3,3 | 6 | 0,7 | 5 | 0,6 | 846 | 830 |
| Finström | 2 187 | 96,0 | 2 207 | 96,0 | 73 | 3,2 | 76 | 3,3 | 17 | 0,7 | 16 | 0,7 | 2 277 | 2 299 |
| Föglö | 574 | 95,7 | 568 | 95,5 | 22 | 3,7 | 22 | 3,7 | 4 | 0,7 | 5 | 0,8 | 600 | 595 |
| Geta | 442 | 91,7 | 438 | 91,6 | 34 | 7,1 | 33 | 6,9 | 6 | 1,2 | 7 | 1,5 | 482 | 478 |
| Hammarland | 1 300 | 96,4 | 1 308 | 96,8 | 42 | 3,1 | 39 | 2,9 | 6 | 0,4 | 4 | 0,3 | 1 348 | 1 351 |
| Jomala | 3 105 | 94,4 | 3 150 | 94,7 | 153 | 4,7 | 149 | 4,5 | 30 | 0,9 | 29 | 0,9 | 3 288 | 3 328 |
| Kumlinge | 409 | 94,9 | 381 | 94,1 | 16 | 3,7 | 18 | 4,4 | 6 | 1,4 | 6 | 1,5 | 431 | 405 |
| Kökar | 298 | 95,5 | 282 | 95,3 | 14 | 4,5 | 14 | 4,7 | - | - | - | - | 312 | 296 |
| Lemland | 1 475 | 95,0 | 1 508 | 95,1 | 58 | 3,7 | 59 | 3,7 | 20 | 1,3 | 18 | 1,1 | 1 553 | 1 585 |
| Lumparland | 340 | 95,0 | 355 | 94,2 | 15 | 4,2 | 18 | 4,8 | 3 | 0,8 | 4 | 1,1 | 358 | 377 |
| Saltvik | 1 605 | 95,9 | 1 614 | 96,1 | 57 | 3,4 | 52 | 3,1 | 12 | 0,7 | 13 | 0,8 | 1 674 | 1 679 |
| Sottunga | 116 | 95,1 | 118 | 91,5 | 6 | 4,9 | 6 | 4,7 | - | - | 5 | 3,9 | 122 | 129 |
| Sund | 958 | 95,4 | 960 | 94,8 | 33 | 3,3 | 38 | 3,8 | 13 | 1,3 | 15 | 1,5 | 1 004 | 1 013 |
| Vårdö | 386 | 96,0 | 391 | 95,6 | 13 | 3,2 | 15 | 3,7 | 3 | 0,7 | 3 | 0,7 | 402 | 409 |
| Landskomm. | 14 486 | 95,2 | 14 554 | 95,2 | 601 | 4,0 | 601 | 3,9 | 127 | 0,8 | 133 | 0,9 | 15 214 | 15 288 |
| -Centralkomm. | 8 067 | 95,3 | 8 173 | 95,4 | 326 | 3,9 | 323 | 3,8 | 73 | 0,9 | 67 | 0,8 | 8 466 | 8 563 |
| -Randkomm. | 4 155 | 95,2 | 4 165 | 95,2 | 169 | 3,9 | 168 | 3,8 | 40 | 0,9 | 44 | 1,0 | 4 364 | 4 377 |
| -Skärgården | 2 264 | 95,0 | 2 216 | 94,4 | 106 | 4,4 | 110 | 4,7 | 14 | 0,6 | 22 | 0,9 | 2 384 | 2 348 |
| Mariehamn | 9 618 | 91,7 | 9 620 | 91,7 | 632 | 6,0 | 634 | 6,0 | 242 | 2,3 | 234 | 2,2 | 10 492 | 10 488 |
| Åland | 24 104 | 93,8 | 24 174 | 93,8 | 1 233 | 4,8 | 1 235 | 4,8 | 369 | 1,4 | 367 | 1,4 | 25 706 | 25 776 |

¹⁾ Preliminära uppgifter/*Preliminary figures*

2.13. BEFOLKNING EFTER SPRÅK 31.12.1990-2000

Population by language 31.12.1990-2000

| Språk/Mother tongue | 1990 | | 1995 | | 1999 | | 2000 ¹⁾ | |
|------------------------------|---------------|--------------|---------------|--------------|---------------|--------------|--------------------|--------------|
| | Antal | % | Antal | % | Antal | % | Antal | % |
| Svenska/Swedish | 23 243 | 94,5 | 23 732 | 94,2 | 24 104 | 93,8 | 24 174 | 93,8 |
| Finska/Finnish | 1 128 | 4,6 | 1 184 | 4,7 | 1 233 | 4,8 | 1 235 | 4,8 |
| Engelska/English | 51 | 0,2 | 53 | 0,2 | 63 | 0,2 | 67 | 0,3 |
| Norska/Norwegian | 39 | 0,2 | 34 | 0,1 | 36 | 0,1 | 36 | 0,1 |
| Persiska/Persian | 21 | 0,1 | 30 | 0,1 | 26 | 0,1 | 27 | 0,1 |
| Tyska/German | 30 | 0,1 | 27 | 0,1 | 33 | 0,1 | 31 | 0,1 |
| Ryska/Russian | .. | .. | 18 | 0,1 | 27 | 0,1 | 26 | 0,1 |
| Estniska/Estonian | .. | .. | .. | .. | .. | .. | 23 | 0,1 |
| Isländska/Icelandic | 4 | 0,0 | 17 | 0,1 | 7 | 0,0 | 8 | 0,0 |
| Polska/Polish | 8 | 0,0 | 10 | 0,0 | 12 | 0,0 | 11 | 0,0 |
| Danska/Danish | 17 | 0,1 | 11 | 0,0 | 11 | 0,0 | 10 | 0,0 |
| Spanska/Spanish | 6 | 0,0 | 6 | 0,0 | 14 | 0,1 | 16 | 0,1 |
| Övriga europ./Other European | 20 | 0,1 | 36 | 0,1 | 36 | 0,1 | 36 | 0,1 |
| Övriga/Other | 15 | 0,1 | 43 | 0,2 | 96 | 0,4 | 76 | 0,3 |
| Okänt/Unknown | 22 | 0,1 | 1 | 0,0 | 8 | 0,0 | - | - |
| Totalt | 24 604 | 100,0 | 25 202 | 100,0 | 25 706 | 100,0 | 25 776 | 100,0 |

¹⁾ Preliminära uppgifter/*Preliminary figures*

2.14. BEFOLKNING MED FINSKA SOM MODERSMÅL PER KOMMUN 31.12.1950-2000

Population with Finnish as mother tongue by municipality 31.12.1950-2000

| Kommun | 1950 | 1960 | 1970 | 1980 | 1990 | 1995 | 1998 | 1999 | 2000 ¹⁾ |
|---------------|------------|------------|------------|--------------|--------------|--------------|--------------|--------------|--------------------|
| Brändö | 10 | 9 | 5 | 9 | 27 | 33 | 31 | 35 | 35 |
| Eckerö | 17 | 14 | 9 | 18 | 30 | 25 | 30 | 30 | 27 |
| Finström | 67 | 33 | 29 | 71 | 77 | 78 | 75 | 73 | 76 |
| Föglö | 23 | 26 | 12 | 7 | 21 | 22 | 24 | 22 | 22 |
| Geta | 8 | 10 | 3 | 9 | 24 | 26 | 28 | 34 | 33 |
| Hammarland | 28 | 24 | 17 | 21 | 41 | 40 | 47 | 42 | 39 |
| Jomala | 178 | 61 | 93 | 123 | 143 | 146 | 146 | 153 | 149 |
| Kumlinge | 4 | 3 | 7 | 13 | 15 | 16 | 18 | 16 | 18 |
| Kökar | 4 | 4 | 3 | 5 | 9 | 16 | 14 | 14 | 14 |
| Lemland | 27 | 22 | 13 | 31 | 47 | 54 | 52 | 58 | 59 |
| Lumparland | 8 | 3 | 12 | 12 | 11 | 14 | 15 | 15 | 18 |
| Saltvik | 70 | 53 | 20 | 32 | 56 | 52 | 55 | 57 | 52 |
| Sottunga | 6 | 11 | 7 | 4 | 7 | 5 | 6 | 6 | 6 |
| Sund | 61 | 54 | 25 | 31 | 30 | 31 | 33 | 33 | 38 |
| Vårdö | 20 | 10 | 9 | 7 | 9 | 13 | 12 | 13 | 15 |
| Landskomm. | 531 | 337 | 264 | 393 | 547 | 571 | 586 | 601 | 601 |
| -Centralkomm. | 300 | 140 | 152 | 246 | 308 | 318 | 320 | 326 | 323 |
| -Randkomm. | 164 | 134 | 69 | 102 | 151 | 148 | 161 | 169 | 168 |
| -Skärgården | 67 | 63 | 43 | 45 | 88 | 105 | 105 | 106 | 110 |
| Mariehamn | 239 | 378 | 469 | 612 | 581 | 613 | 630 | 632 | 634 |
| Åland | 770 | 715 | 733 | 1 005 | 1 128 | 1 184 | 1 216 | 1 233 | 1 235 |

¹⁾ Preliminära uppgifter/*Preliminary figures*

2.15. BEFOLKNING MED FINSKA SOM MODERSMÅL PER KOMMUN 31.12.1950-2000, %

Population with Finnish as mother tongue by municipality 31.12.1950-2000, %

| Kommun | 1950 | 1960 | 1970 | 1980 | 1990 | 1995 | 1998 | 1999 | 2000 ¹⁾ |
|---------------|------------|------------|------------|------------|------------|------------|------------|------------|--------------------|
| Brändö | 1,1 | 1,2 | 0,8 | 1,6 | 5,1 | 6,0 | 5,9 | 6,8 | 6,8 |
| Eckerö | 1,8 | 1,7 | 1,3 | 2,6 | 3,7 | 2,9 | 3,6 | 3,5 | 3,3 |
| Finström | 3,2 | 1,8 | 1,7 | 3,5 | 3,5 | 3,4 | 3,3 | 3,2 | 3,3 |
| Föglö | 1,9 | 2,5 | 1,8 | 1,2 | 3,5 | 4,1 | 4,0 | 3,7 | 3,7 |
| Geta | 1,0 | 1,7 | 0,6 | 1,9 | 5,0 | 5,6 | 5,9 | 7,1 | 6,9 |
| Hammarland | 1,9 | 2,0 | 1,7 | 1,8 | 3,3 | 3,2 | 3,5 | 3,1 | 2,9 |
| Jomala | 5,2 | 3,1 | 4,5 | 4,7 | 4,7 | 5,0 | 4,5 | 4,7 | 4,5 |
| Kumlinge | 0,5 | 0,5 | 1,3 | 2,9 | 3,2 | 4,5 | 4,1 | 3,7 | 4,4 |
| Kökar | 0,6 | 0,7 | 0,8 | 1,6 | 3,0 | 4,1 | 4,4 | 4,5 | 4,7 |
| Lemland | 2,0 | 2,4 | 1,9 | 3,2 | 3,7 | 3,9 | 3,4 | 3,7 | 3,7 |
| Lumparland | 1,8 | 0,8 | 3,8 | 4,0 | 3,4 | 3,6 | 4,1 | 4,2 | 4,8 |
| Saltvik | 3,4 | 3,2 | 1,4 | 2,0 | 3,4 | 3,3 | 3,4 | 3,4 | 3,1 |
| Sottunga | 2,0 | 4,2 | 4,0 | 2,7 | 5,3 | 3,1 | 4,8 | 4,9 | 4,7 |
| Sund | 4,4 | 4,7 | 2,6 | 3,3 | 3,2 | 3,4 | 3,4 | 3,3 | 3,8 |
| Vårdö | 3,1 | 1,8 | 2,1 | 1,8 | 2,3 | 3,2 | 3,0 | 3,2 | 3,7 |
| Landskomm. | 2,9 | 2,4 | 2,2 | 3,0 | 3,8 | 4,0 | 3,9 | 4,0 | 3,9 |
| -Centralkomm. | 3,6 | 2,4 | 2,8 | 3,6 | 4,0 | 4,1 | 3,8 | 3,9 | 3,8 |
| -Randkomm. | 2,9 | 2,9 | 1,8 | 2,6 | 3,6 | 3,5 | 3,7 | 3,9 | 3,8 |
| -Skärgården | 1,5 | 1,7 | 1,5 | 1,8 | 3,6 | 4,5 | 4,4 | 4,4 | 4,7 |
| Mariehamn | 7,3 | 5,7 | 5,5 | 6,4 | 5,7 | 5,8 | 6,0 | 6,0 | 6,0 |
| Åland | 3,6 | 3,4 | 3,5 | 4,4 | 4,6 | 4,7 | 4,7 | 4,8 | 4,8 |

¹⁾ Preliminära uppgifter/*Preliminary figures*

2.16. BYARNAS OCH STADSDELARNAS BEFOLKNING 31.12.1999-2000
Population of the villages and of the districts in Mariehamn 31.12.1999-2000

| | 1999 ¹⁾ | 2000 | | 1999 ¹⁾ | 2000 | | 1999 ¹⁾ | 2000 |
|-----------------|--------------------|--------------|-------------------|--------------------|------------|-----------------|--------------------|--------------|
| BRÄNDÖ | | | Hastersboda | 27 | 28 | Öra | 7 | 7 |
| Asterholma | 13 | 11 | Horsholma | 22 | 21 | Övriga | 7 | 7 |
| Baggholma | 9 | 9 | Hummersö | 16 | 16 | Totalt | 1 348 | 1 351 |
| Björnholma | 19 | 19 | Jyddö | 10 | 13 | | | |
| Brändö | 109 | 113 | Järsö | - | - | JOMALA | | |
| Fiskö | 47 | 46 | Kallsö | 17 | 15 | Andersböle | 4 | 4 |
| Jurmo | 55 | 51 | Nötö | 19 | 21 | Björnsby | 74 | 81 |
| Korsö | 24 | 26 | Prästgården | 19 | 19 | Brändö | 17 | 16 |
| Lappo | 73 | 67 | Sanda | 24 | 22 | Buskböle | 7 | 7 |
| Torsholma | 82 | 89 | Skogboda | 12 | 12 | Dalkarby | 83 | 83 |
| Åva | 78 | 77 | Sommarö | 14 | 14 | Djurvik | 28 | 27 |
| Övriga | 8 | 6 | Sonboda | 86 | 82 | Gottby | 228 | 228 |
| Totalt | 517 | 514 | Stentorpa | 16 | 13 | Gölby | 207 | 207 |
| | | | Ulversö | 15 | 15 | Hammarudda | 12 | 12 |
| ECKERÖ | | | Överö | 28 | 28 | Hindersböle | 5 | 5 |
| Björnhuvud | 11 | 11 | Övriga | 2 | 2 | Ingby | 163 | 168 |
| Finbo | - | - | Totalt | 600 | 595 | Jettböle | 7 | 7 |
| Kyrkoböle | 128 | 133 | | | | Jomalaby | 73 | 74 |
| Marby | 42 | 40 | GETA | | | Karrböle | 45 | 45 |
| Storby | 439 | 428 | Andersö | 2 | 5 | Kila | 1 | 1 |
| Torp | 112 | 108 | Bolstaholm | 13 | 13 | Kungsö | 118 | 115 |
| Överby | 104 | 101 | Dånö | 21 | 19 | Möckelby | 101 | 103 |
| Övriga | 10 | 9 | Finnö | 50 | 49 | Möckelö | 145 | 151 |
| Totalt | 846 | 830 | Grägnäs | 35 | 34 | Norrsunda | 41 | 40 |
| | | | Höckböle | 6 | 4 | Prästgården | 492 | 495 |
| FINSTRÖM | | | Isaksö | 11 | 14 | Ringsböle | 28 | 26 |
| Bamböle | 62 | 58 | Labbnäs | 9 | 10 | Sviby | 156 | 156 |
| Bartsgårda | 50 | 44 | Möckelgräs | 8 | 8 | Södersunda | 110 | 105 |
| Bastö | 42 | 42 | Olofsnäs | 37 | 33 | Torp | 153 | 164 |
| Bergö | 27 | 27 | Pantsarnäs | 11 | 11 | Ulfsby | 34 | 37 |
| Bjärström | 92 | 91 | Rankoskär | - | - | Vargsunda | 28 | 27 |
| Emkarby | 91 | 89 | Skinnarböle | 23 | 23 | Vestansunda | 130 | 134 |
| Enbolstad | 10 | 9 | Snäckö | 18 | 17 | Vesterkalmare | 206 | 207 |
| Godby | 827 | 837 | Vestergeta | 141 | 147 | Ytterby | 73 | 67 |
| Grelsby | 135 | 131 | Östergeta | 93 | 88 | Ödanböle | 20 | 20 |
| Kulla | 64 | 67 | Övriga | 4 | 3 | Önningeby | 184 | 187 |
| Markusböle | 53 | 55 | Totalt | 482 | 478 | Österkalmare | 157 | 159 |
| Pettböle | 28 | 27 | | | | Överby | 139 | 141 |
| Prästgården | 32 | 32 | HAMMARLAND | | | Övriga | 19 | 29 |
| Pålsböle | 122 | 117 | Boda | 53 | 55 | Totalt | 3 288 | 3 328 |
| Rågetsböle | 26 | 28 | Bovik | 52 | 58 | | | |
| Strömssvik | 16 | 17 | Bredbolstad | 67 | 69 | KUMLINGE | | |
| Stålsby | 27 | 28 | Byttböle | 11 | 11 | Björkö | 22 | 16 |
| Svartsmara | 94 | 94 | Djekenböle | 41 | 35 | Enklinge | 90 | 85 |
| Tjudö | 106 | 114 | Drygsböle | 14 | 14 | Kumlinge | 228 | 214 |
| Torrbolstad | 58 | 61 | Frebbenby | 141 | 139 | Prästgården | 31 | 31 |
| Tärnebolstad | 21 | 20 | Fågelö | - | - | Seglinge | 55 | 54 |
| Vestanträsk | 94 | 104 | Hellesby | 54 | 53 | Övriga | 5 | 5 |
| Åttböle | 8 | 8 | Kattby | 92 | 95 | Totalt | 431 | 405 |
| Ämnäs | 179 | 181 | Kråkböle | 4 | 5 | | | |
| Övriga | 13 | 18 | Lillbostad | 44 | 46 | KÖKAR | | |
| Totalt | 2 277 | 2 299 | Mörby | 109 | 107 | Finnö | 31 | 29 |
| | | | Näfsby | 92 | 91 | Hamnö | 17 | 19 |
| FÖGLÖ | | | Postad | 63 | 63 | Hellsö | 80 | 77 |
| Björsboda | 29 | 29 | Prästgården | 201 | 205 | Karlby | 83 | 76 |
| Brättö | 19 | 20 | Skarpnätö | 24 | 26 | Kyrkogårdsö | 4 | 3 |
| Brändö | - | - | Strömma | 30 | 33 | Österbygge | 50 | 45 |
| Bänö | 4 | 3 | Sålis | 51 | 43 | Överboda | 46 | 46 |
| Degerby | 172 | 174 | Torp | 176 | 174 | Övriga | 1 | 1 |
| Finholma | 22 | 22 | Torsholma | 2 | 2 | Totalt | 312 | 296 |
| Flisö | 9 | 9 | Västmyra | 9 | 9 | | | |
| Granboda | 18 | 17 | Äppelö | 4 | 4 | | | |

| | 1999 ¹⁾ | 2000 | | 1999 ¹⁾ | 2000 | | 1999 ¹⁾ | 2000 |
|-------------------|--------------------|--------------|--------------------|--------------------|--------------|--------------------|--------------------|---------------|
| LEMLAND | | | Ryssböle | 5 | 5 | Bussö | 6 | 5 |
| Bengtsböle | - | 3 | Ryssö | - | - | Grundsunda | 26 | 26 |
| Bistorp | 37 | 36 | Saggö | - | - | Ledsöra | 2 | 2 |
| Björklund | 4 | 4 | Sonröda | 12 | 12 | Listerby | 34 | 34 |
| Flaka | 145 | 138 | Strömma | 18 | 17 | Lövö | 65 | 71 |
| Granboda | 90 | 91 | Syllöda | 18 | 15 | Mickelsö | 18 | 19 |
| Haddnäs | 15 | 15 | Sålis | 49 | 54 | Sandö | 41 | 40 |
| Hellestorp | 137 | 145 | Tengsöda | 48 | 50 | Simskåla | 29 | 27 |
| Järsö | 151 | 152 | Toböle | 41 | 39 | Töftö | 32 | 37 |
| Knutsboda | 132 | 143 | Vassböle | 13 | 11 | Vargata | 106 | 98 |
| Kungsholm | - | - | Åsgårda | 53 | 49 | Värdö | 34 | 39 |
| Lemböte | 113 | 116 | Ödkarby | 309 | 310 | Ängö | 3 | 3 |
| Norrby | 101 | 108 | Övriga | 16 | 16 | Övriga | 3 | 4 |
| Nåtö | 85 | 94 | Totalt | 1 674 | 1 679 | Totalt | 402 | 409 |
| Prästgården | 64 | 70 | | | | | | |
| Rörstorp | 70 | 70 | SOTTUNGA | | | MARIEHAMN | | |
| Stackskär | 2 | 2 | Finnö | 2 | 2 | <i>Stadsdelar:</i> | | |
| Söderby | 302 | 292 | Husö | 7 | 7 | Apalängen | 8 | 8 |
| Vessingsboda | 21 | 20 | Hästö | - | - | Backeberg | 777 | 762 |
| Vesterånga | 78 | 83 | Mosshaga | - | - | Dalberg | 388 | 393 |
| Övriga | 6 | 3 | Sottunga | 113 | 120 | Dalbo | 296 | 302 |
| Totalt | 1 553 | 1 585 | Södö | - | - | Espholm | 10 | 10 |
| | | | Övriga | - | - | Främmanberg | 454 | 480 |
| LUMPARLAND | | | Totalt | 122 | 129 | Hindersböle | 512 | 509 |
| Klemetsby | 119 | 123 | | | | Johannebo | 755 | 765 |
| Krogstad | 40 | 42 | SUND | | | Kasberget | 150 | 153 |
| Lumparby | 72 | 77 | Berg | 1 | 2 | Klinten | 482 | 469 |
| Lumpo | 32 | 34 | Björby | 30 | 29 | Kvarnberg | 665 | 655 |
| Norrboda | 46 | 46 | Bomarsund o Prästö | 70 | 72 | Norrböle | 23 | 27 |
| Skag | 11 | 12 | Brändbolstad | 26 | 27 | Nyången | 631 | 621 |
| Svinö | 35 | 39 | Domarböle | 10 | 8 | Rossen | - | - |
| Övriga | 3 | 4 | Finby | 101 | 95 | Sjukhuset | 21 | 31 |
| Totalt | 358 | 377 | Gesterby | 13 | 14 | Storgärdan | 2 | 1 |
| | | | Gunnarsby | 2 | 2 | Storången | 628 | 616 |
| SALTVIK | | | Hulta | 26 | 27 | Strandnäs | 236 | 239 |
| Antböle | 8 | 7 | Högbolstad | 31 | 36 | Sveden | 530 | 557 |
| Bertby | 47 | 50 | Jussböle | 4 | 4 | Vreten | 461 | 448 |
| Borgboda | 4 | 4 | Kastelholm | 107 | 107 | Västernäs | 1 048 | 1 015 |
| Boxö | 2 | 2 | Kulla | 62 | 57 | Västra Klinten | 134 | 145 |
| Daglösa | 17 | 16 | Lappböle | 26 | 30 | Västra Ytternäs | 386 | 381 |
| Fremmanby | 39 | 38 | Lövvik | - | - | Östernäs | 1 067 | 1 067 |
| Germundö | 6 | 6 | Mångstekta | 61 | 61 | | | |
| Haga | 101 | 99 | Persby | 12 | 11 | <i>Byar:</i> | | |
| Haga kungsgård | 16 | 15 | Prästgården | 1 | 1 | Dalkarby | 254 | 260 |
| Haraldsby | 252 | 253 | Rosenberg | 3 | 2 | Espholm | 16 | 15 |
| Hjortö | 40 | 41 | Sibby | 37 | 37 | Hindersböle | 28 | 28 |
| Hullby | 2 | 2 | Smedsböle | 85 | 88 | Styrsö | 4 | 5 |
| Kuggböle | 16 | 16 | Strömbolstad | 37 | 39 | Sviby | 269 | 279 |
| Kvarnbo | 68 | 71 | Sundby | 104 | 96 | Svinö | 1 | 1 |
| Laby | 37 | 35 | Svensböle | 11 | 12 | Ytternäs | 137 | 130 |
| Lagmansby | 22 | 29 | Tosarby | 36 | 33 | Övernäs | 5 | 4 |
| Lavsböle | 8 | 8 | Tranvik | 75 | 86 | Övriga | 114 | 112 |
| Lavö | 6 | 6 | Träsk | 14 | 15 | | | |
| Liby | 10 | 9 | Vivasteby | 10 | 10 | Totalt | 10 492 | 10 488 |
| Långbergsöda | 28 | 31 | Övriga | 9 | 12 | | | |
| Näs | 128 | 130 | Totalt | 1 004 | 1 013 | Hela Åland | 25 706 | 25 776 |
| Ovanåker | 59 | 57 | | | | | | |
| Prästgården | 98 | 99 | VÄRDÖ | | | | | |
| Rangsby | 78 | 77 | Bergö | 3 | 4 | | | |

Fotnot: Kategorin "övriga" omfattar personer som har sin hemort i kommunen, men som inte har någon bostadsadress inom kommunen t.ex. för att de bor på åldringshem eller dyl/ "Övriga" includes persons without permanent address in the municipality, for instance persons living in a home for aged people. ¹⁾ Uppgifterna är korrigerade/The figures are revised.

2.17. UTLÄNDSKA MEDBORGARE 31.12.1980-2000

Foreign citizens 31.12.1980-2000

| Medborgare i <i>Country of citizenship</i> | 1980 | 1985 | 1990 | 1995 | 1996 | 1997 | 1999 | 2000 ¹⁾ |
|---|------------|------------|------------|------------|------------|------------|--------------|--------------------|
| Sverige/Sweden | 371 | 518 | 623 | 660 | 691 | 715 | 803 | 839 |
| Norge/Norway | 11 | 22 | 44 | 38 | 38 | 36 | 35 | 35 |
| Danmark/Denmark | 5 | 4 | 17 | 9 | 9 | 14 | 14 | 13 |
| Storbritannien/UK | 14 | 11 | 21 | 19 | 19 | 22 | 27 | 31 |
| Benelux | 2 | 4 | 7 | 2 | 1 | 1 | 1 | 1 |
| Tyskland/Germany | 4 | 8 | 21 | 10 | 10 | 11 | 14 | 14 |
| Övr. Europa/ <i>Rest of Europe</i> | 9 | 6 | 18 | 62 | 55 | 60 | 63 | 71 |
| USA | 50 | 58 | 59 | 42 | 45 | 44 | 45 | 44 |
| Övr. länder/ <i>Other countries</i> | 9 | 17 | 32 | 72 | 72 | 93 | 81 | 75 |
| Okänd/ <i>Unknown</i> | - | 1 | 1 | 1 | 1 | 1 | 9 | 2 |
| Summa | 475 | 649 | 843 | 915 | 941 | 997 | 1 092 | 1 125 |
| % av totalbef./% of total | 2,0 | 2,7 | 3,4 | 3,6 | 3,7 | 3,9 | 4,2 | 4,4 |

¹⁾ Preliminära uppgifter/*Preliminary figures*

2.18. ANTAL HUSHÅLL OCH MEDELHUSHÅLLSSTORLEK PER KOMMUN 1985-1998

Households and average size of households by municipality 1985-1998

| Kommun | Antal hushåll/ <i>Households</i> | | | | Medelhushållsstorlek/ <i>Average household</i> Pers. per hushåll/ <i>Persons per household</i> | | | |
|---------------|----------------------------------|---------------|---------------|---------------|---|-------------|-------------|-------------|
| | 1985 | 1990 | 1995 | 1998 | 1985 | 1990 | 1995 | 1998 |
| Brändö | 224 | 230 | 230 | 228 | 2,33 | 2,29 | 2,35 | 2,26 |
| Eckerö | 314 | 323 | 339 | 341 | 2,43 | 2,49 | 2,42 | 2,43 |
| Finström | 800 | 855 | 876 | 883 | 2,69 | 2,56 | 2,55 | 2,56 |
| Föglö | 275 | 257 | 269 | 258 | 2,17 | 2,32 | 2,22 | 2,28 |
| Geta | 191 | 197 | 189 | 195 | 2,28 | 2,40 | 2,41 | 2,41 |
| Hammarland | 468 | 477 | 516 | 533 | 2,58 | 2,57 | 2,48 | 2,49 |
| Jomala | 1 040 | 1 104 | 1 168 | 1 204 | 2,70 | 2,71 | 2,67 | 2,67 |
| Kumlinge | 192 | 196 | 193 | 199 | 2,40 | 2,34 | 2,24 | 2,17 |
| Kökar | 123 | 126 | 134 | 139 | 2,34 | 2,32 | 2,34 | 2,27 |
| Lemland | 417 | 466 | 528 | 551 | 2,67 | 2,71 | 2,71 | 2,77 |
| Lumparland | 125 | 125 | 130 | 140 | 2,46 | 2,54 | 2,56 | 2,60 |
| Saltvik | 608 | 640 | 666 | 661 | 2,56 | 2,53 | 2,43 | 2,44 |
| Sottunga | 66 | 56 | 55 | 56 | 2,24 | 2,34 | 2,29 | 2,23 |
| Sund | 380 | 399 | 408 | 415 | 2,41 | 2,34 | 2,36 | 2,34 |
| Vårdö | 141 | 154 | 164 | 161 | 2,67 | 2,49 | 2,45 | 2,45 |
| Landskomm. | 5 364 | 5 605 | 5 865 | 5 964 | 2,54 | 2,54 | 2,50 | 2,51 |
| -Centralkomm. | 2 725 | 2 902 | 3 088 | 3 171 | 2,67 | 2,65 | 2,61 | 2,63 |
| -Randkomm. | 1 618 | 1 684 | 1 732 | 1 752 | 2,46 | 2,46 | 2,42 | 2,42 |
| -Skärgården | 1 021 | 1 019 | 1 045 | 1 041 | 2,34 | 2,34 | 2,31 | 2,28 |
| Mariehamn | 4 449 | 4 730 | 4 900 | 4 930 | 2,19 | 2,15 | 2,10 | 2,11 |
| Åland | 9 813 | 10 335 | 10 765 | 10 894 | 2,38 | 2,36 | 2,32 | 2,33 |

2.19. ANTAL FAMILJER ENLIGT FAMILJETYP 31.12.1999

Number of families by family type 31.12.1999

| Kommun | Familjetyp/Familytype | | | | | | Totalt | Antal personer per familj <i>Number of persons per family</i> | Andel samboende par av alla par <i>Share of unmarried couples %</i> |
|---------------|--|--|---|---|--|--|--------------|--|--|
| | Äkta makar utan hemma-boende barn <i>Married couple without children living at home</i> | Äkta makar med hemma-boende barn <i>Married couple with children living at home</i> | Mor och barn <i>Mother with children</i> | Far och barn <i>Father with children</i> | Sambor med barn <i>Unmarried couple with children</i> | Sambor utan barn <i>Unmarried couple without children</i> | | | |
| Brändö | 42 | 47 | 16 | 5 | 15 | 6 | 131 | 2,95 | 19,1 |
| Eckerö | 62 | 91 | 13 | 4 | 36 | 17 | 223 | 3,06 | 25,7 |
| Finström | 167 | 265 | 56 | 10 | 81 | 61 | 640 | 3,04 | 24,7 |
| Föglö | 58 | 57 | 17 | 4 | 14 | 11 | 161 | 2,93 | 17,9 |
| Geta | 38 | 49 | 16 | 1 | 13 | 5 | 122 | 3,15 | 17,1 |
| Hammarland | 124 | 145 | 30 | 10 | 48 | 41 | 398 | 2,93 | 24,9 |
| Jomala | 259 | 363 | 90 | 9 | 136 | 86 | 943 | 3,04 | 26,3 |
| Kumlinge | 36 | 37 | 11 | 3 | 12 | 7 | 106 | 3,00 | 20,7 |
| Kökar | 19 | 27 | 9 | 4 | 9 | 7 | 75 | 3,04 | 25,8 |
| Lemland | 116 | 190 | 24 | 8 | 69 | 26 | 433 | 3,20 | 23,7 |
| Lumparland | 26 | 47 | 9 | 3 | 8 | 6 | 99 | 3,11 | 16,1 |
| Saltvik | 134 | 175 | 50 | 11 | 60 | 41 | 471 | 2,96 | 24,6 |
| Sottunga | 14 | 10 | 3 | - | 2 | 1 | 30 | 3,00 | 11,1 |
| Sund | 86 | 93 | 26 | 10 | 37 | 27 | 279 | 2,94 | 26,3 |
| Vårdö | 47 | 40 | 8 | 4 | 11 | 8 | 118 | 2,83 | 17,9 |
| Landskomm. | 1 228 | 1 636 | 378 | 86 | 551 | 350 | 4 229 | 3,02 | 23,9 |
| -Centralkomm. | 666 | 963 | 200 | 37 | 334 | 214 | 2 414 | 3,05 | 25,2 |
| -Randkomm. | 346 | 455 | 114 | 29 | 154 | 96 | 1 194 | 3,01 | 23,8 |
| -Skärgården | 216 | 218 | 64 | 20 | 63 | 40 | 621 | 2,94 | 19,2 |
| Mariehamn | 807 | 854 | 401 | 45 | 310 | 383 | 2 800 | 2,81 | 29,4 |
| Åland | 2 035 | 2 490 | 779 | 131 | 861 | 733 | 7 029 | 2,94 | 26,1 |
| - % | 29,0 | 35,4 | 11,1 | 1,9 | 12,2 | 10,4 | 100,0 | | |

2.20. ANTAL BARNFAMILJER 31.12.1999. FAMILJER MED BARN UNDER 18 ÅR

Number of families with children 31.12.1999. Families with children under 18 years of age

| Kommun | Familjen försörjs av/Type of family | | | | | Antal barn <i>Number of children</i> | Antal barn per familj <i>Number of children per family</i> | Personer i barnfamiljer <i>Persons per family</i> | |
|---------------|-------------------------------------|----------------------|----------------------|-----------------------------------|--------------|---|---|--|----------------|
| | Äkta makar <i>Married couple</i> | Mor <i>Mother</i> | Far <i>Father</i> | Sambor <i>Unmarried couple</i> | Totalt | | | Antal <i>Number</i> | % av invånarna |
| Brändö | 32 | 11 | - | 14 | 57 | 110 | 1,93 | 219 | 42,4 |
| Eckerö | 65 | 8 | 2 | 31 | 106 | 197 | 1,86 | 413 | 48,8 |
| Finström | 183 | 29 | 4 | 74 | 290 | 533 | 1,84 | 1 128 | 49,5 |
| Föglö | 37 | 11 | 2 | 13 | 63 | 106 | 1,68 | 243 | 40,5 |
| Geta | 35 | 8 | - | 12 | 55 | 112 | 2,04 | 230 | 47,7 |
| Hammarland | 102 | 15 | 4 | 45 | 166 | 301 | 1,81 | 636 | 47,2 |
| Jomala | 277 | 60 | 4 | 128 | 469 | 831 | 1,77 | 1 799 | 54,7 |
| Kumlinge | 30 | 6 | 2 | 12 | 50 | 95 | 1,90 | 199 | 46,2 |
| Kökar | 19 | 3 | 2 | 9 | 33 | 67 | 2,03 | 131 | 42,0 |
| Lemland | 147 | 11 | 4 | 65 | 227 | 431 | 1,90 | 908 | 58,5 |
| Lumparland | 35 | 5 | 1 | 8 | 49 | 87 | 1,78 | 191 | 53,4 |
| Saltvik | 116 | 32 | 4 | 58 | 210 | 375 | 1,79 | 796 | 47,6 |
| Sottunga | 6 | 2 | - | 2 | 10 | 22 | 2,20 | 44 | 36,1 |
| Sund | 64 | 10 | 5 | 37 | 116 | 224 | 1,93 | 457 | 45,5 |
| Vårdö | 32 | 3 | 1 | 10 | 46 | 79 | 1,72 | 178 | 44,3 |
| Landskomm. | 1 180 | 214 | 35 | 518 | 1 947 | 3 570 | 1,83 | 7 572 | 49,8 |
| -Centralkomm. | 709 | 115 | 16 | 312 | 1 152 | 2 096 | 1,82 | 4 471 | 52,8 |
| -Randkomm. | 315 | 63 | 12 | 146 | 536 | 995 | 1,86 | 2 087 | 47,8 |
| -Skärgården | 156 | 36 | 7 | 60 | 259 | 479 | 1,85 | 1 014 | 42,5 |
| Mariehamn | 633 | 276 | 21 | 288 | 1 218 | 2 044 | 1,68 | 4 378 | 41,7 |
| Åland | 1 813 | 490 | 56 | 806 | 3 165 | 5 614 | 1,77 | 11 950 | 46,5 |
| - % | 57,3 | 15,5 | 1,8 | 25,5 | 100,0 | | | | |

2.23. BEFOLKNINGEN EFTER HUVUDSAKLIG VERKSAMHET PER KOMMUN 31.12.1998

Population by main activity and municipality 31.12.1998

| Kommun | Hela bef. | Tillhör arbetskraften <i>Labour force</i> | | | Utanför arbetskraften <i>Not in labour force</i> | | | | | | |
|---------------|-------------------|--|----------------------|--------------------|---|------------------|-------------------|---------------------|--------------|---------------|-----------------------|
| | | Totalt | Andel av bef. % | Arb. lösa | 0-14 år | Stud./skolelever | Pensionärer | Andel pens. % | Övriga | Totalt | Andel av bef. % |
| | <i>Total pop.</i> | | <i>Share of pop.</i> | <i>Unemp-loyed</i> | <i>Age 0-14</i> | <i>Students</i> | <i>Pensioners</i> | <i>Pensioners %</i> | <i>Other</i> | | <i>% of total pop</i> |
| Brändö | 525 | 257 | 49,0 | 6 | 98 | 13 | 142 | 27,0 | 15 | 268 | 51,0 |
| Eckerö | 835 | 396 | 47,4 | 19 | 169 | 16 | 186 | 22,3 | 68 | 439 | 52,6 |
| Finström | 2 276 | 1 161 | 51,0 | 24 | 470 | 85 | 444 | 19,5 | 116 | 1 115 | 49,0 |
| Föglö | 596 | 269 | 45,1 | 6 | 88 | 33 | 171 | 28,7 | 35 | 327 | 54,9 |
| Geta | 473 | 210 | 44,4 | 6 | 94 | 20 | 122 | 25,8 | 27 | 263 | 55,6 |
| Hammarland | 1 333 | 697 | 52,3 | 23 | 251 | 50 | 252 | 18,9 | 83 | 636 | 47,7 |
| Jomala | 3 250 | 1 683 | 51,8 | 34 | 691 | 132 | 516 | 15,9 | 228 | 1 567 | 48,2 |
| Kumlinge | 436 | 185 | 42,4 | 12 | 83 | 19 | 129 | 29,6 | 20 | 251 | 57,6 |
| Kökar | 318 | 150 | 47,2 | 7 | 64 | 10 | 81 | 25,5 | 13 | 168 | 52,8 |
| Lemland | 1 537 | 765 | 49,8 | 17 | 374 | 68 | 233 | 15,2 | 97 | 772 | 50,2 |
| Lumparland | 367 | 177 | 48,2 | 5 | 75 | 19 | 65 | 17,7 | 31 | 190 | 51,8 |
| Saltvik | 1 641 | 801 | 48,8 | 14 | 298 | 59 | 398 | 24,3 | 85 | 840 | 51,2 |
| Sottunga | 126 | 56 | 44,4 | - | 21 | 5 | 41 | 32,5 | 3 | 70 | 55,6 |
| Sund | 980 | 507 | 51,7 | 17 | 190 | 27 | 207 | 21,1 | 49 | 473 | 48,3 |
| Vårdö | 398 | 184 | 46,2 | 3 | 73 | 16 | 107 | 26,9 | 18 | 214 | 53,8 |
| Landskomm. | 15 091 | 7 498 | 49,7 | 193 | 3 039 | 572 | 3 094 | 20,5 | 888 | 7 593 | 50,3 |
| -Centralkomm. | 8 396 | 4 306 | 51,3 | 98 | 1 786 | 335 | 1 445 | 17,2 | 524 | 4 090 | 48,7 |
| -Randkomm. | 4 296 | 2 091 | 48,7 | 61 | 826 | 141 | 978 | 22,8 | 260 | 2 205 | 51,3 |
| -Skärgården | 2 399 | 1 101 | 45,9 | 34 | 427 | 96 | 671 | 28,0 | 104 | 1 298 | 54,1 |
| Mariehamn | 10 534 | 5 515 | 52,4 | 214 | 1 739 | 482 | 2 078 | 19,7 | 720 | 5 019 | 47,6 |
| Åland | 25 625 | 13 013 | 50,8 | 407 | 4 778 | 1 054 | 5 172 | 20,2 | 1 608 | 12 612 | 49,2 |
| -kvinnor | 13 047 | 6 285 | 48,2 | 188 | 2 340 | 529 | 2 965 | 22,7 | 928 | 6 762 | 51,8 |
| -män | 12 578 | 6 728 | 53,5 | 219 | 2 438 | 525 | 2 207 | 17,5 | 680 | 5 850 | 46,5 |
| 1990: | | | | | | | | | | | |
| Totalt | 24 604 | 12 643 | 51,4 | 236 | 4 487 | 1 137 | 4 918 | 20,0 | 1 419 | 11 961 | 48,6 |
| -kvinnor | 12 497 | 6 043 | 48,4 | 90 | 2 166 | 593 | 2 890 | 23,1 | 805 | 6 454 | 51,6 |
| -män | 12 107 | 6 600 | 54,5 | 146 | 2 321 | 544 | 2 028 | 16,8 | 614 | 5 507 | 45,5 |

2.24. BEFOLKNINGSPROGNOS 2000-2030, BEFOLKNING I FEMÅRSGRUPPER

Population projection 2000-2030, five year groups

| Ålder | 2000 | 2005 | 2010 | 2015 | 2020 | 2025 | 2030 |
|----------------------|---------------|---------------|---------------|---------------|---------------|---------------|---------------|
| 0-4 | 1 409 | 1 253 | 1 185 | 1 226 | 1 289 | 1 283 | 1 165 |
| 5-9 | 1 621 | 1 405 | 1 252 | 1 185 | 1 226 | 1 285 | 1 281 |
| 10-14 | 1 658 | 1 629 | 1 409 | 1 252 | 1 184 | 1 228 | 1 287 |
| 15-19 | 1 455 | 1 669 | 1 633 | 1 407 | 1 249 | 1 190 | 1 232 |
| 20-24 | 1 391 | 1 460 | 1 665 | 1 631 | 1 408 | 1 240 | 1 185 |
| 25-29 | 1 489 | 1 392 | 1 459 | 1 662 | 1 625 | 1 402 | 1 239 |
| 30-34 | 1 770 | 1 486 | 1 388 | 1 453 | 1 658 | 1 626 | 1 402 |
| 35-39 | 1 828 | 1 764 | 1 479 | 1 385 | 1 451 | 1 649 | 1 616 |
| 40-44 | 1 780 | 1 820 | 1 753 | 1 473 | 1 373 | 1 435 | 1 641 |
| 45-49 | 1 969 | 1 766 | 1 801 | 1 730 | 1 455 | 1 359 | 1 420 |
| 50-54 | 2 035 | 1 942 | 1 737 | 1 770 | 1 706 | 1 430 | 1 337 |
| 55-59 | 1 621 | 1 984 | 1 903 | 1 707 | 1 741 | 1 682 | 1 416 |
| 60-64 | 1 221 | 1 562 | 1 926 | 1 847 | 1 663 | 1 705 | 1 651 |
| 65-69 | 1 066 | 1 145 | 1 475 | 1 828 | 1 771 | 1 592 | 1 645 |
| 70-74 | 936 | 952 | 1 037 | 1 352 | 1 689 | 1 648 | 1 497 |
| 75-79 | 879 | 779 | 805 | 890 | 1 167 | 1 475 | 1 458 |
| 80-84 | 585 | 633 | 572 | 603 | 681 | 906 | 1 165 |
| 85-89 | 423 | 337 | 371 | 336 | 359 | 425 | 574 |
| 90- | 185 | 176 | 142 | 147 | 146 | 153 | 186 |
| 0-14 | 4 688 | 4 287 | 3 846 | 3 663 | 3 699 | 3 796 | 3 733 |
| 15-64 | 16 559 | 16 845 | 16 744 | 16 065 | 15 329 | 14 718 | 14 139 |
| 65- | 4 074 | 4 022 | 4 402 | 5 156 | 5 813 | 6 199 | 6 525 |
| Summa | 25 321 | 25 154 | 24 992 | 24 884 | 24 841 | 24 713 | 24 397 |
| Procent: 0-14 | 18,5 | 17,0 | 15,4 | 14,7 | 14,9 | 15,4 | 15,3 |
| 15-64 | 65,4 | 67,0 | 67,0 | 64,6 | 61,7 | 59,6 | 58,0 |
| 65- | 16,1 | 16,0 | 17,6 | 20,7 | 23,4 | 25,1 | 26,7 |

Fotnot: Beräkningen innefattar inte flyttningsrörelse/Migration not included

2.25. BEFOLKNINGSPROGNOS 1998-2030, BEFOLKNING I ÅLDERN 0-18 ÅR

Population projection 1998-2030, population aged 0-18

| Ålder | 1998 | 1999 | 2000 | 2005 | 2010 | 2015 | 2020 | 2025 | 2030 |
|--------------|--------------|--------------|--------------|--------------|--------------|--------------|--------------|--------------|--------------|
| 0 | 297 | 277 | 272 | 239 | 242 | 248 | 258 | 250 | 223 |
| 1 | 305 | 284 | 277 | 241 | 238 | 248 | 259 | 257 | 229 |
| 2 | 310 | 280 | 285 | 250 | 236 | 244 | 260 | 256 | 231 |
| 3 | 314 | 292 | 282 | 258 | 234 | 244 | 257 | 260 | 236 |
| 4 | 291 | 329 | 293 | 265 | 235 | 242 | 255 | 260 | 246 |
| 5 | 353 | 300 | 326 | 272 | 238 | 241 | 248 | 256 | 251 |
| 6 | 328 | 336 | 302 | 279 | 242 | 238 | 246 | 258 | 256 |
| 7 | 315 | 334 | 333 | 283 | 251 | 238 | 246 | 259 | 257 |
| 8 | 361 | 327 | 333 | 281 | 257 | 234 | 244 | 256 | 259 |
| 9 | 331 | 355 | 327 | 290 | 264 | 234 | 242 | 256 | 258 |
| 10 | 358 | 339 | 357 | 330 | 272 | 240 | 241 | 249 | 258 |
| 11 | 302 | 360 | 337 | 302 | 278 | 244 | 240 | 248 | 259 |
| 12 | 302 | 307 | 358 | 334 | 285 | 248 | 235 | 245 | 260 |
| 13 | 297 | 301 | 305 | 335 | 281 | 257 | 233 | 245 | 256 |
| 14 | 282 | 297 | 301 | 328 | 293 | 263 | 235 | 241 | 254 |
| 15 | 285 | 281 | 299 | 357 | 330 | 271 | 239 | 243 | 250 |
| 16 | 304 | 291 | 283 | 342 | 304 | 278 | 243 | 241 | 248 |
| 17 | 285 | 307 | 291 | 361 | 336 | 285 | 247 | 236 | 247 |
| 18 | 321 | 277 | 307 | 307 | 335 | 281 | 258 | 235 | 244 |
| 0-6 | 1 870 | 1 762 | 1 735 | 1 525 | 1 423 | 1 467 | 1 537 | 1 539 | 1 416 |
| 7-14 | 2 876 | 2 956 | 2 953 | 2 762 | 2 423 | 2 196 | 2 162 | 2 257 | 2 317 |
| 15-18 | 1 195 | 1 156 | 1 180 | 1 367 | 1 305 | 1 115 | 987 | 955 | 989 |
| Summa | 5 941 | 5 874 | 5 868 | 5 654 | 5 151 | 4 778 | 4 686 | 4 751 | 4 722 |

Fotnot: Beräkningen innefattar inte flyttningsrörelse/Migration not included

2.26. BEFOLKNINGSPROGNOS ENLIGT KOMMUN 1998-2030

Population projection by municipality, 1998-2030

| Kommun | 1998 | 1999 | 2000 | 2005 | 2010 | 2015 | 2020 | 2030 |
|---------------|---------------|---------------|---------------|---------------|---------------|---------------|---------------|---------------|
| Brändö | 533 | 528 | 523 | 498 | 476 | 458 | 450 | 435 |
| Eckerö | 805 | 800 | 794 | 769 | 750 | 744 | 744 | 726 |
| Finström | 2 271 | 2 268 | 2 265 | 2 244 | 2 228 | 2 226 | 2 235 | 2 206 |
| Föglö | 592 | 586 | 580 | 555 | 536 | 523 | 509 | 485 |
| Geta | 475 | 470 | 465 | 440 | 425 | 416 | 415 | 402 |
| Hammarland | 1 333 | 1 332 | 1 331 | 1 323 | 1 316 | 1 309 | 1 314 | 1 295 |
| Jomala | 3 199 | 3 201 | 3 204 | 3 207 | 3 215 | 3 237 | 3 261 | 3 205 |
| Kumlinge | 435 | 430 | 425 | 402 | 387 | 375 | 365 | 347 |
| Kökar | 319 | 317 | 315 | 306 | 297 | 288 | 285 | 280 |
| Lemland | 1 508 | 1 511 | 1 513 | 1 516 | 1 525 | 1 548 | 1 568 | 1 548 |
| Lumparland | 349 | 349 | 349 | 346 | 345 | 344 | 347 | 333 |
| Saltvik | 1 616 | 1 608 | 1 599 | 1 560 | 1 532 | 1 510 | 1 492 | 1 442 |
| Sottunga | 130 | 129 | 127 | 120 | 115 | 112 | 111 | 113 |
| Sund | 988 | 985 | 981 | 956 | 930 | 914 | 905 | 876 |
| Vårdö | 390 | 386 | 383 | 371 | 361 | 354 | 349 | 331 |
| Landskomm. | 14 943 | 14 900 | 14 854 | 14 613 | 14 438 | 14 358 | 14 350 | 14 024 |
| -Centralkomm. | 8 311 | 8 312 | 8 313 | 8 290 | 8 284 | 8 320 | 8 378 | 8 254 |
| -Randkomm. | 4 233 | 4 212 | 4 188 | 4 071 | 3 982 | 3 928 | 3 903 | 3 779 |
| -Skärgården | 2 399 | 2 376 | 2 353 | 2 252 | 2 172 | 2 110 | 2 069 | 1 991 |
| Mariehamn | 10 428 | 10 448 | 10 467 | 10 541 | 10 554 | 10 526 | 10 491 | 10 373 |
| Åland | 25 371 | 25 348 | 25 321 | 25 154 | 24 992 | 24 884 | 24 841 | 24 397 |

Fotnot: Beräkningen innefattar inte flyttningsrörelse/*Migration not included*

2.27. ÅLÄNSK HEMBYGDSRÄTT 1975-2000

Regional citizenship for Ålanders 1975-2000

| | 1975 | 1980 | 1985 | 1990 | 1995 | 1999 | 2000 |
|---|------|------|------|------|------|---------------|---------------|
| Ansökningar/ <i>Applications</i> | 85 | 117 | 118 | 128 | 234 | 217 | 158 |
| Bifall/ <i>Approvals</i> | 82 | 108 | 112 | 121 | 226 | 211 | 157 |
| Avslag/ <i>Rejections</i> | 3 | 9 | 6 | 7 | 8 | 6 | 1 |
| Personer som innehade hembygdsrätt totalt 31.12¹⁾ | | | | | | 23 771 | 23 711 |
| <i>People with regional citizenship 31.12¹⁾</i> | | | | | | | |
| Kvinnor 0-14 år | | | | | | | 2 003 |
| 15-64 år | | | | | | | 7 661 |
| 65+ år | | | | | | | 2 304 |
| Totalt | | | | | | | 11 968 |
| Män 0-14 år | | | | | | | 2 141 |
| 15-64 år | | | | | | | 7 975 |
| 65+ år | | | | | | | 1 627 |
| Totalt | | | | | | | 11 743 |

¹⁾ Även personer bosatta utanför Åland innehar åländsk hembygdsrätt/*People not living in Åland can also have regional citizenship*

BEFOLKNINGSRÖRELSEN

Vital statistics

3.1. BEFOLKNINGSRÖRELSEN PER KOMMUN 2000¹⁾
Population changes by municipality 2000¹⁾

| Kommun | Vigda par <i>Marriages</i> | Skilsmässor <i>Divorces</i> | Levande födda <i>Live births</i> | Döda <i>Deaths</i> | Födelse- överskott <i>Excess of births</i> | Inrikes flytt.n.netto <i>Internal migration</i> | Nettoin- vandring <i>Net migration</i> | Folk- ökning <i>Population growth</i> |
|---------------|----------------------------------|--------------------------------|--|-----------------------|--|---|--|---|
| Brändö | - | 5 | 4 | 12 | -8 | -1 | 4 | -5 |
| Eckerö | 6 | 2 | 7 | 12 | -5 | -11 | 1 | -15 |
| Finström | 12 | 5 | 22 | 22 | - | 26 | -5 | 21 |
| Föglö | 3 | - | 7 | 10 | -3 | 9 | -10 | -4 |
| Geta | 2 | 1 | 2 | 8 | -6 | -4 | 7 | -3 |
| Hammarland | 4 | 2 | 13 | 11 | 2 | -11 | 11 | 2 |
| Jomala | 16 | 6 | 29 | 21 | 8 | 48 | -19 | 37 |
| Kumlinge | 1 | 1 | 4 | 8 | -4 | -28 | 5 | -27 |
| Kökar | - | 1 | - | 2 | -2 | -14 | - | -16 |
| Lemland | 12 | 4 | 17 | 17 | - | 24 | 11 | 35 |
| Lumparland | 1 | - | 7 | 2 | 5 | 12 | 2 | 19 |
| Saltvik | 8 | 2 | 20 | 16 | 4 | 4 | -3 | 5 |
| Sottunga | - | - | 2 | - | 2 | 6 | -1 | 7 |
| Sund | 3 | 2 | 12 | 12 | - | 4 | 6 | 10 |
| Vårdö | 1 | - | 4 | 2 | 2 | 4 | 1 | 7 |
| Landskomm. | 69 | 31 | 150 | 155 | -5 | 68 | 10 | 73 |
| -Centralkomm. | 44 | 17 | 81 | 71 | 10 | 87 | -2 | 95 |
| -Randkomm. | 20 | 7 | 48 | 50 | -2 | 5 | 13 | 16 |
| -Skärgården | 5 | 7 | 21 | 34 | -13 | -24 | -1 | -38 |
| Mariehamn | 48 | 21 | 107 | 91 | 16 | 30 | -37 | 9 |
| Åland | 117 | 52 | 257 | 246 | 11 | 98 | -27 | 82 |

¹⁾ Preliminära siffror/*Preliminary figures*

3.2. BEFOLKNINGSRÖRELSEN PER KOMMUN 1999
Population changes by municipality 1999

| Kommun | Vigda par <i>Marriages</i> | Skilsmässor <i>Divorces</i> | Levande födda <i>Live births</i> | Döda <i>Deaths</i> | Födelse- överskott <i>Excess of births</i> | Inrikes flytt.n.netto <i>Internal migration</i> | Nettoin- vandring <i>Net migration</i> | Folk- ökning <i>Population growth</i> |
|---------------|----------------------------------|--------------------------------|--|-----------------------|--|---|--|---|
| Brändö | 2 | 1 | 5 | 10 | -5 | - | -3 | -8 |
| Eckerö | 2 | - | 6 | 9 | -3 | 6 | 8 | 11 |
| Finström | 7 | 4 | 26 | 23 | 3 | 6 | -7 | 2 |
| Föglö | - | - | 6 | 11 | -5 | 3 | 4 | 2 |
| Geta | 2 | - | 6 | 7 | -1 | 2 | 8 | 9 |
| Hammarland | 6 | 1 | 13 | 13 | - | -7 | 23 | 16 |
| Jomala | 11 | 6 | 33 | 30 | 3 | 55 | -22 | 36 |
| Kumlinge | - | - | 2 | 16 | -14 | 12 | -3 | -5 |
| Kökar | - | - | 8 | 8 | - | -9 | 4 | -5 |
| Lemland | 8 | 5 | 15 | 17 | -2 | 18 | 1 | 17 |
| Lumparland | - | - | 6 | 2 | 4 | -11 | -1 | -8 |
| Saltvik | 4 | 2 | 15 | 23 | -8 | 42 | - | 34 |
| Sottunga | - | - | - | 2 | -2 | -2 | - | -4 |
| Sund | 5 | 2 | 11 | 14 | -3 | 28 | -1 | 24 |
| Vårdö | 1 | 1 | 1 | 2 | -1 | -3 | 8 | 4 |
| Landskomm. | 48 | 22 | 153 | 187 | -34 | 140 | 19 | 125 |
| -Centralkomm. | 32 | 16 | 87 | 83 | 4 | 72 | -5 | 71 |
| -Randkomm. | 13 | 4 | 44 | 55 | -11 | 67 | 14 | 70 |
| -Skärgården | 3 | 2 | 22 | 49 | -27 | 1 | 10 | -16 |
| Mariehamn | 37 | 18 | 134 | 110 | 24 | -20 | -46 | -42 |
| Åland | 85 | 40 | 287 | 297 | -10 | 120 | -27 | 83 |

3.3. BEFOLKNINGSRÖRELSEN PER KOMMUN 1997-1999

Population changes by municipality 1997-1999

| Kommun | Födelseöverskott <i>Excess of births</i> | | | Flyttningsöverskott <i>Net migration</i> | | | Folkökning <i>Increase of population</i> | | |
|---------------|---|-----------|------------|---|------------|-----------|---|------------|-----------|
| | 1997 | 1998 | 1999 | 1997 | 1998 | 1999 | 1997 | 1998 | 1999 |
| Brändö | -3 | -3 | -5 | 7 | -10 | -3 | 4 | -13 | -8 |
| Eckerö | - | - | -3 | -6 | 25 | 14 | -6 | 25 | 11 |
| Finström | 7 | 9 | 3 | -17 | -7 | -1 | -10 | 2 | 2 |
| Föglö | 3 | -7 | -5 | -4 | 2 | 7 | -1 | -5 | 2 |
| Geta | -5 | -5 | -1 | 10 | - | 10 | 5 | -5 | 9 |
| Hammarland | 3 | 6 | - | 9 | -6 | 16 | 12 | - | 16 |
| Jomala | -4 | 21 | 3 | 21 | 32 | 33 | 17 | 53 | 36 |
| Kumlinge | 5 | -1 | -14 | -4 | -6 | 9 | 1 | -7 | -5 |
| Kökar | -3 | -3 | - | 5 | - | -5 | 2 | -3 | -5 |
| Lemland | 5 | 21 | -2 | 42 | 6 | 19 | 47 | 27 | 17 |
| Lumparland | 2 | 6 | 4 | 8 | 12 | -12 | 10 | 18 | -8 |
| Saltvik | -4 | 7 | -8 | 7 | 9 | 42 | 3 | 16 | 34 |
| Sottunga | 3 | - | -2 | 8 | -5 | -2 | 11 | -5 | -4 |
| Sund | 4 | -6 | -3 | 22 | -6 | 27 | 26 | -12 | 24 |
| Vårdö | -5 | 2 | -1 | 1 | 3 | 5 | -4 | 5 | 4 |
| Landskomm. | 8 | 47 | -34 | 109 | 49 | 159 | 117 | 96 | 125 |
| -Centralkomm. | 11 | 57 | 4 | 55 | 25 | 67 | 66 | 82 | 71 |
| -Randkomm. | -3 | 2 | -11 | 41 | 40 | 81 | 38 | 42 | 70 |
| -Skärgården | - | -12 | -27 | 13 | -16 | 11 | 13 | -28 | -16 |
| Mariehamn | 37 | 27 | 24 | -36 | 100 | -66 | 1 | 127 | -42 |
| Åland | 45 | 74 | -10 | 73 | 149 | 93 | 118 | 223 | 83 |

BEFOLKNINGSRÖRELSEN 1990-2000¹⁾

Population changes 1990-2000¹⁾

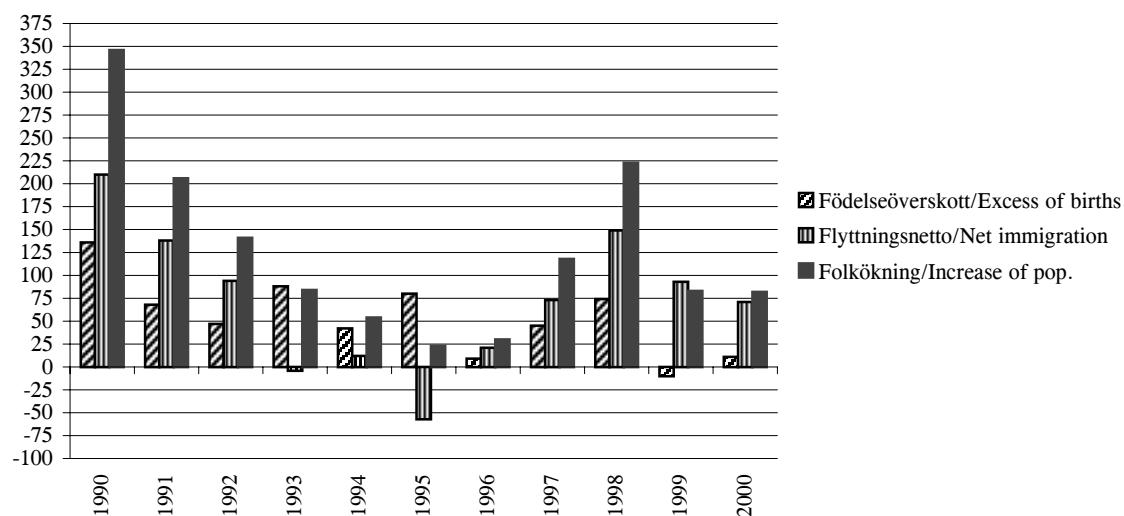

¹⁾ Preliminära uppgifter för år 2000/*Preliminary figures for year 2000*

3.4. BEFOLKNINGSRÖRELSEN 1990-1999

Population changes 1990-1999

| | 1990 | 1991 | 1992 | 1993 | 1994 | 1995 | 1996 | 1997 | 1998 | 1999 | Medel/ Mean 1990-99 |
|--|------------|------------|------------|------------|-----------|------------|-----------|------------|------------|------------|---------------------------|
| Födda/ <i>Births</i> | 362 | 324 | 325 | 329 | 303 | 338 | 290 | 286 | 311 | 287 | 316 |
| Döda/ <i>Deaths</i> | 226 | 256 | 278 | 241 | 261 | 258 | 281 | 241 | 237 | 297 | 258 |
| Födelsenetto <i>Excess of births</i> | 136 | 68 | 47 | 88 | 42 | 80 | 9 | 45 | 74 | -10 | 58 |
| Inflyttade/ <i>Immigration</i> : | | | | | | | | | | | |
| -från/ <i>from</i> Finland | 222 | 232 | 188 | 199 | 237 | 224 | 223 | 249 | 294 | 270 | 234 |
| -från utlandet/ <i>from other countries</i> | 266 | 263 | 209 | 153 | 152 | 156 | 223 | 259 | 301 | 306 | 229 |
| -totalt | 488 | 495 | 397 | 352 | 389 | 380 | 446 | 508 | 595 | 576 | 463 |
| Utflyttade/ <i>Emigration</i> : | | | | | | | | | | | |
| -till/ <i>to</i> Finland | 130 | 146 | 135 | 143 | 149 | 194 | 203 | 159 | 177 | 150 | 159 |
| -till utlandet/ <i>other countries</i> | 148 | 211 | 168 | 213 | 228 | 243 | 222 | 276 | 269 | 333 | 231 |
| -totalt | 278 | 357 | 303 | 356 | 377 | 437 | 425 | 435 | 446 | 483 | 390 |
| Flyttningsnetto/Net immigration : | | | | | | | | | | | |
| -Finland | 92 | 86 | 53 | 56 | 88 | 30 | 20 | 90 | 117 | 120 | 75 |
| -utlandet/ <i>other countries</i> | 118 | 52 | 41 | -60 | -76 | -87 | 1 | -17 | 32 | -27 | -2 |
| -totalt | 210 | 138 | 94 | -4 | 12 | -57 | 21 | 73 | 149 | 93 | 73 |
| Folkökning <i>Increase of population</i> | 346 | 206 | 141 | 84 | 54 | 23 | 30 | 118 | 223 | 83 | 131 |
| Korrigering/ <i>Correction</i> | 27 | 37 | 5 | 25 | 2 | 21 | 25 | 17 | 10 | -2 | 17 |
| Hela förändringen <i>Total change</i> | 373 | 243 | 146 | 109 | 56 | 44 | 55 | 135 | 233 | 81 | 148 |
| Äktenskap/ <i>Marriages</i> | 124 | 97 | 117 | 117 | 114 | 109 | 117 | 126 | 93 | 85 | 110 |
| Skilsmässor/ <i>Divorces</i> | 33 | 38 | 40 | 31 | 46 | 33 | 47 | 49 | 58 | 40 | 42 |

3.5. BEFOLKNINGSRÖRELSEN I KOMMUNERNA UNDER EN TIOÅRS PERIOD, 1990-1999

Population changes in municipalities, 1990-1999

| Kommun | Födelse- | | | Flyttning/ <i>Migration</i> ¹⁾ | | | Ändr. folkmängd <i>Change</i> <i>in pop</i> | Korri- gering <i>Correc-</i> <i>tion</i> | Hela för- ändr. <i>Change</i> |
|---------------|------------------------|-----------------------|--|---|-------------------|---------------------|--|---|--|
| | Födda <i>Births</i> | Döda <i>Deaths</i> | netto <i>Excess of</i> <i>births</i> | In <i>To</i> | Ut <i>From</i> | Netto <i>Net</i> | | | |
| Brändö | 70 | 74 | -4 | 196 | 200 | -4 | -8 | -4 | -12 |
| Eckerö | 94 | 94 | - | 367 | 319 | 48 | 48 | 10 | 58 |
| Finström | 291 | 192 | 99 | 1 048 | 1 074 | -26 | 73 | 17 | 90 |
| Föglö | 54 | 83 | -29 | 211 | 199 | 12 | -17 | 11 | -6 |
| Geta | 53 | 66 | -13 | 195 | 164 | 31 | 18 | - | 18 |
| Hammarland | 167 | 139 | 28 | 629 | 527 | 102 | 130 | -10 | 120 |
| Jomala | 376 | 255 | 121 | 1 716 | 1 553 | 163 | 284 | 36 | 320 |
| Kumlinge | 48 | 81 | -33 | 155 | 168 | -13 | -46 | 5 | -41 |
| Kökar | 52 | 67 | -15 | 130 | 98 | 32 | 17 | 3 | 20 |
| Lemland | 199 | 97 | 102 | 739 | 535 | 204 | 306 | 22 | 328 |
| Lumparland | 40 | 37 | 3 | 145 | 110 | 35 | 38 | 6 | 44 |
| Saltvik | 184 | 198 | -14 | 757 | 678 | 79 | 65 | 21 | 86 |
| Sottunga | 11 | 22 | -11 | 46 | 52 | -6 | -17 | -2 | -19 |
| Sund | 124 | 148 | -24 | 462 | 387 | 75 | 51 | 7 | 58 |
| Vårdö | 42 | 54 | -12 | 155 | 120 | 35 | 23 | 7 | 30 |
| Landskomm. | 1 805 | 1 607 | 198 | 6 951 | 6 184 | 767 | 965 | 129 | 1 094 |
| -Centralkomm. | 1 033 | 683 | 350 | 4 132 | 3 689 | 443 | 793 | 65 | 858 |
| -Randkomm. | 495 | 543 | -48 | 1 926 | 1 658 | 268 | 220 | 44 | 264 |
| -Skärgården | 277 | 381 | -104 | 893 | 837 | 56 | -48 | 20 | -28 |
| Mariehamn | 1 350 | 969 | 381 | 5 595 | 5 633 | -38 | 343 | 33 | 376 |
| Åland | 3 155 | 2 576 | 579 | 12 546 | 11 817 | 729 | 1 308 | 162 | 1 470 |

¹⁾ Inkluderar flyttning mellan de åländska kommunerna /Includes migration to and from the municipalities in Åland

3.6. BEFOLKNINGSRÖRELSEN 1992-2000 PER 1 000 PERSONER AV MEDELFOK MÄNGDEN

Population changes 1992-2000 per 1.000 of the mean population

| Region | 1992 | 1993 | 1994 | 1995 | 1996 | 1997 | 1998 | 1999 | 2000 ¹⁾ |
|--|-------------|-------------|-------------|-------------|-------------|-------------|-------------|-------------|--------------------|
| Födda/Births : | | | | | | | | | |
| Landskomm. | 12,9 | 13,0 | 11,1 | 13,0 | 11,8 | 10,3 | 12,7 | 10,1 | 9,8 |
| -Centralkomm. | 14,2 | 14,8 | 10,8 | 13,6 | 12,3 | 9,4 | 14,5 | 10,3 | 9,5 |
| -Randkomm. | 12,3 | 9,9 | 11,6 | 14,0 | 9,5 | 10,6 | 11,5 | 10,2 | 11,0 |
| -Skärgården | 9,5 | 12,5 | 11,6 | 9,4 | 14,0 | 12,4 | 8,7 | 9,2 | 8,9 |
| Mariehamn | 13,3 | 13,3 | 13,3 | 14,0 | 11,0 | 12,8 | 11,5 | 12,7 | 10,2 |
| Åland | 13,0 | 13,1 | 12,1 | 13,4 | 11,5 | 11,3 | 12,2 | 11,2 | 10,0 |
| Döda/Deaths : | | | | | | | | | |
| Landskomm. | 11,4 | 10,4 | 12,0 | 10,4 | 11,5 | 9,7 | 9,6 | 12,3 | 10,2 |
| -Centralkomm. | 9,7 | 7,6 | 7,9 | 8,1 | 8,4 | 8,1 | 7,7 | 9,8 | 8,3 |
| -Randkomm. | 12,0 | 12,0 | 15,6 | 13,1 | 14,2 | 11,3 | 11,0 | 12,7 | 11,4 |
| -Skärgården | 16,2 | 17,0 | 19,0 | 13,1 | 16,9 | 12,4 | 13,7 | 20,5 | 14,4 |
| Mariehamn | 10,8 | 8,5 | 8,2 | 10,1 | 10,7 | 9,2 | 8,9 | 10,5 | 8,7 |
| Åland | 11,2 | 9,6 | 10,4 | 10,2 | 11,1 | 9,5 | 9,3 | 11,6 | 9,6 |
| Nativitetsnetto/Excess of births : | | | | | | | | | |
| Landskomm. | 1,4 | 2,6 | -0,8 | 2,6 | 0,3 | 0,5 | 3,1 | -2,2 | -0,3 |
| -Centralkomm. | 4,5 | 7,2 | 2,9 | 5,4 | 3,9 | 1,3 | 6,8 | 0,5 | 1,2 |
| -Randkomm. | 0,2 | -2,1 | -4,0 | 0,9 | -4,7 | -0,7 | 0,5 | -2,5 | -0,5 |
| -Skärgården | -6,6 | -4,6 | -7,4 | -3,7 | -2,9 | 0,0 | -5,0 | -11,3 | -5,5 |
| Mariehamn | 2,5 | 4,8 | 5,2 | 3,9 | 0,4 | 3,6 | 2,6 | 2,3 | 1,5 |
| Åland | 1,9 | 3,5 | 1,7 | 3,2 | 0,4 | 1,8 | 2,9 | -0,4 | 0,4 |
| Flyttningsnetto/Net immigration : | | | | | | | | | |
| Landskomm. | 5,7 | -1,0 | 2,6 | -0,7 | 3,0 | 7,3 | 3,3 | 10,5 | 5,1 |
| -Centralkomm. | 9,2 | -2,0 | 2,2 | -2,5 | 7,3 | 6,7 | 3,0 | 7,9 | 10,0 |
| -Randkomm. | 2,4 | -1,4 | -6,6 | 3,8 | 0,9 | 9,7 | 9,4 | 18,7 | 4,1 |
| -Skärgården | 0,0 | 2,9 | 19,8 | -2,5 | -8,3 | 5,4 | -6,6 | 4,6 | -10,6 |
| Mariehamn | 1,1 | 1,1 | -2,5 | -4,5 | -2,2 | -3,5 | 9,6 | -6,3 | -0,7 |
| Åland | 3,8 | -0,2 | 0,5 | -2,3 | 0,8 | 2,9 | 5,8 | 3,6 | 2,8 |
| Folkökning/Increase of population : | | | | | | | | | |
| Landskomm. | 7,1 | 1,6 | 1,8 | 2,0 | 3,3 | 7,8 | 6,4 | 8,2 | 4,8 |
| -Centralkomm. | 13,7 | 5,2 | 5,1 | 3,0 | 11,2 | 8,0 | 9,8 | 8,4 | 11,2 |
| -Randkomm. | 2,6 | -3,5 | -10,7 | 4,7 | -3,8 | 9,0 | 9,8 | 16,2 | 3,7 |
| -Skärgården | -6,6 | -1,7 | 12,4 | -6,2 | -11,1 | 5,4 | -11,6 | -6,7 | -16,1 |
| Mariehamn | 3,6 | 5,9 | 2,7 | -0,6 | -1,8 | 0,1 | 12,1 | -4,0 | 0,9 |
| Åland | 5,7 | 3,4 | 2,1 | 0,9 | 1,2 | 4,7 | 8,7 | 3,2 | 3,2 |
| Äktenskap/Marriages : | | | | | | | | | |
| Åland | 4,7 | 4,7 | 4,5 | 4,3 | 4,6 | 5,0 | 3,6 | 3,3 | 4,5 |
| Skilsmässor/Divorces : | | | | | | | | | |
| Åland | 1,6 | 1,2 | 1,8 | 1,3 | 1,9 | 1,9 | 2,3 | 1,6 | 2,0 |

¹⁾ Preliminära uppgifter/Preliminary figures

3.7. FÖDDA OCH DÖDA 1951-2000
Births and deaths 1951-2000

| År <i>Year</i> | Födda <i>Births</i> | Döda <i>Deaths</i> | Födelse- netto <i>Excess of births</i> | År <i>Year</i> | Födda <i>Births</i> | Döda <i>Deaths</i> | Födelse- netto <i>Excess of births</i> |
|-------------------|------------------------|-----------------------|--|--------------------|------------------------|-----------------------|--|
| 1951 | 340 | 279 | 61 | 1976 | 275 | 203 | 72 |
| 1952 | 362 | 221 | 141 | 1977 | 247 | 202 | 45 |
| 1953 | 382 | 260 | 122 | 1978 | 268 | 215 | 53 |
| 1954 | 331 | 244 | 87 | 1979 | 262 | 192 | 70 |
| 1955 | 303 | 200 | 103 | 1980 | 300 | 236 | 64 |
| 1956 | 330 | 209 | 121 | 1981 | 267 | 214 | 53 |
| 1957 | 327 | 248 | 79 | 1982 | 287 | 214 | 73 |
| 1958 | 330 | 217 | 113 | 1983 | 281 | 246 | 35 |
| 1959 | 313 | 226 | 87 | 1984 | 273 | 230 | 43 |
| 1960 | 328 | 250 | 78 | 1985 | 287 | 241 | 46 |
| 1961 | 317 | 237 | 80 | 1986 | 272 | 213 | 59 |
| 1962 | 297 | 229 | 68 | 1987 | 276 | 220 | 56 |
| 1963 | 293 | 222 | 71 | 1988 | 345 | 216 | 129 |
| 1964 | 315 | 264 | 51 | 1989 | 323 | 297 | 26 |
| 1965 | 331 | 229 | 102 | 1990 | 362 | 226 | 136 |
| 1966 | 324 | 226 | 98 | 1991 | 324 | 256 | 68 |
| 1967 | 338 | 223 | 115 | 1992 | 325 | 278 | 47 |
| 1968 | 314 | 244 | 70 | 1993 | 329 | 241 | 88 |
| 1969 | 298 | 262 | 36 | 1994 | 303 | 261 | 42 |
| 1970 | 283 | 225 | 58 | 1995 | 338 | 258 | 80 |
| 1971 | 302 | 228 | 74 | 1996 | 290 | 281 | 9 |
| 1972 | 296 | 219 | 77 | 1997 | 286 | 241 | 45 |
| 1973 | 299 | 229 | 70 | 1998 | 311 | 237 | 74 |
| 1974 | 283 | 255 | 28 | 1999 | 287 | 297 | -10 |
| 1975 | 296 | 219 | 77 | 2000 ¹⁾ | 257 | 246 | 11 |

¹⁾ Preliminära siffror/*Preliminary data*

3.8. FÖDSLAR 1990-1999
Confinements 1990-1999

| År <i>Year</i> | Födslar totalt <i>Confinements</i> | Tvilling- födslar <i>With twins</i> | Dödfödda <i>Stillbirths</i> | Levande födda/ <i>Live births</i> | | |
|------------------------|--|---|--------------------------------|-----------------------------------|-------------------------|-----------------------|
| | | | | Totalt | Flickor <i>Girls</i> | Pojkar <i>Boys</i> |
| 1990 | 360 | 5 | 3 | 362 | .. | .. |
| 1991 | 321 | 5 | 2 | 324 | .. | .. |
| 1992 | 324 | 6 | 5 | 325 | .. | .. |
| 1993 | 321 | 9 | 1 | 329 | .. | .. |
| 1994 | 299 | 4 | - | 303 | 159 | 144 |
| 1995 | 331 | 8 | 1 | 338 | 170 | 168 |
| 1996 | 288 | 2 | - | 290 | 141 | 149 |
| 1997 | 283 | 4 | 1 | 286 | 146 | 140 |
| 1998 | 308 | 3 | - | 311 | 146 | 165 |
| 1999 | 279 | 8 | - | 287 | 141 | 146 |
| Summa 1990-1999 | 3 114 | 54 | 13 | 3 155 | .. | .. |

3.9. FÖRVÄNTAD MEDELLIVSLÄNGD 1995-2000

Average life expectancy 1995-2000

| | 1995 | 1996 | 1997 | 1998 | 1999 | 2000 |
|---------------|-------------|-------------|-------------|-------------|-------------|-------------|
| Kvinnor | 81,1 | 82,7 | 82,3 | 84,8 | 81,2 | 81,5 |
| Män | 75,1 | 72,9 | 75,4 | 77,4 | 75,3 | 78,5 |
| Totalt | 78,1 | 77,6 | 78,9 | 81,0 | 78,3 | 80,0 |

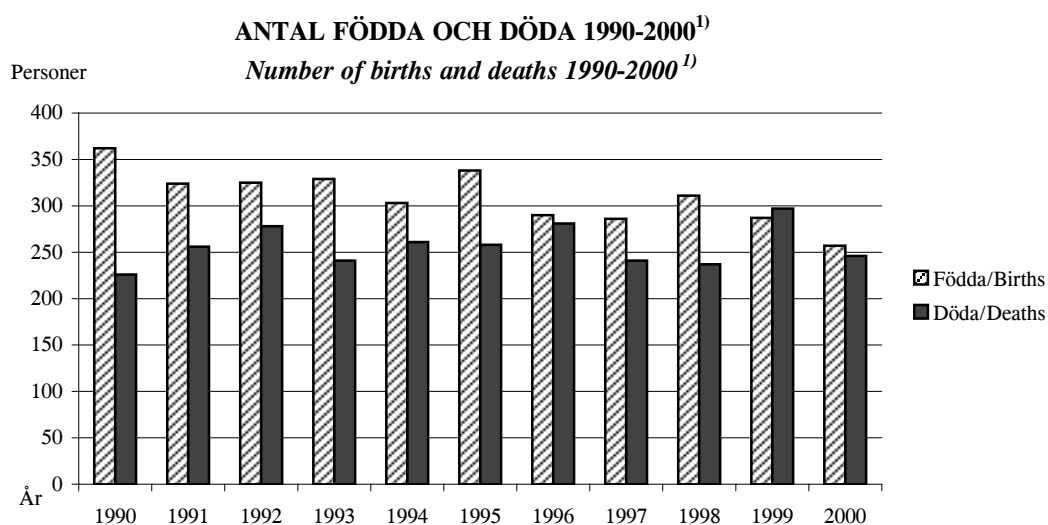

¹⁾ Preliminära uppgifter för år 2000/*Preliminary figures for year 2000*

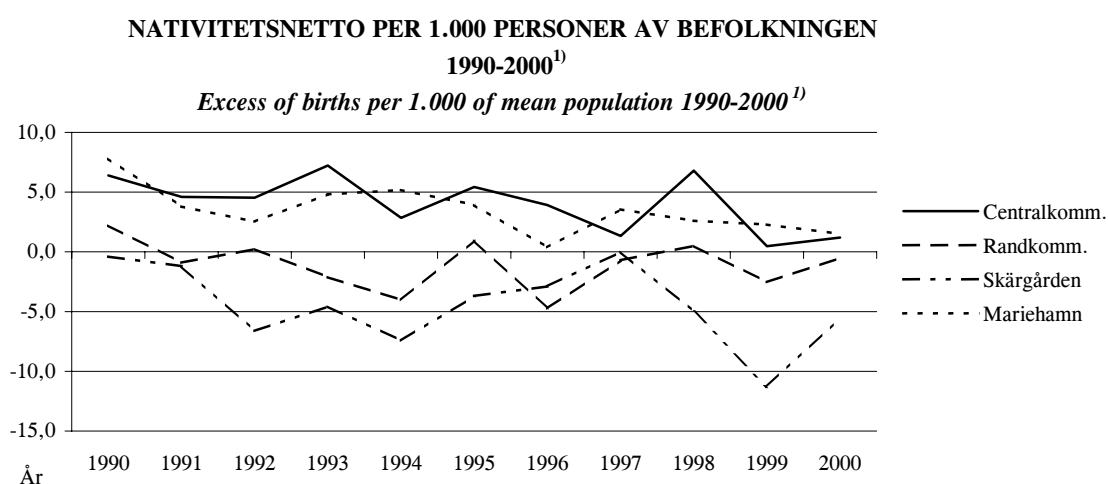

¹⁾ Preliminära uppgifter för år 2000/*Preliminary figures for year 2000*

3.10. LEVANDE FÖDDA BARN EFTER MODERNS ÅLDER 1990-1999, FRUKTSAMHET

Live births by age of mother 1990-1999, fertility rates

| Moderns ålder <i>Age of mother</i> | 1990 | | 1995 | | 1999 | |
|--|------------|--------------|------------|--------------|------------|--------------|
| | Antal | Per 1 000 | Antal | Per 1 000 | Antal | Per 1 000 |
| -19 | 5 | 6,8 | 3 | 4,4 | 4 | 5,7 |
| 20-24 | 75 | 84,0 | 44 | 61,3 | 27 | 40,9 |
| 25-29 | 141 | 161,5 | 128 | 136,6 | 98 | 127,0 |
| 30-34 | 98 | 107,8 | 105 | 118,1 | 100 | 101,4 |
| 35-39 | 36 | 36,1 | 52 | 56,5 | 48 | 54,1 |
| 40-44 | 7 | 6,9 | 6 | 5,9 | 9 | 9,6 |
| 45+ | - | - | - | - | 1 | 1,0 |
| Totalt | 362 | | 338 | | 287 | |
| Summerad fruktsamhet/ <i>Total fertility rate</i> | | 2 007 | | 1 914 | | 1 698 |
| Bruttoreproduktionstal/ <i>Gross reproduction rate</i> | | 0,952 | | 0,963 | | 0,834 |
| Nettoreproduktionstal/ <i>Net reproduction rate</i> | | 0,936 | | 0,960 | | 0,826 |

3.11. LEVANDE FÖDDA EFTER MODERNS CIVILSTÅND 1988-1999

Live births by marital status of mother 1988-1999

| | 1988 | 1989 | 1990 | 1991 | 1992 | 1993 | 1994 | 1995 | 1996 | 1997 | 1998 | 1999 |
|----------------------|--------------|--------------|--------------|--------------|--------------|--------------|--------------|--------------|--------------|--------------|--------------|--------------|
| <i>Antal:</i> | | | | | | | | | | | | |
| I äktenskap födda | 182 | 179 | 174 | 151 | 151 | 147 | 140 | 154 | 120 | 122 | 142 | 129 |
| Utom äktenskap födda | 163 | 144 | 188 | 173 | 174 | 182 | 163 | 184 | 170 | 164 | 169 | 158 |
| Totalt | 345 | 323 | 362 | 324 | 325 | 329 | 303 | 338 | 290 | 286 | 311 | 287 |
| <i>Procent:</i> | | | | | | | | | | | | |
| I äktenskap födda | 52,8 | 55,4 | 48,1 | 46,6 | 46,5 | 44,7 | 46,2 | 45,6 | 41,4 | 42,7 | 45,7 | 44,9 |
| Utom äktenskap födda | 47,2 | 44,6 | 51,9 | 53,4 | 53,5 | 55,3 | 53,8 | 54,4 | 58,6 | 57,3 | 54,3 | 55,1 |
| Totalt | 100,0 | 100,0 | 100,0 | 100,0 | 100,0 | 100,0 | 100,0 | 100,0 | 100,0 | 100,0 | 100,0 | 100,0 |

3.12. LEVANDE FÖDDA EFTER BARNETS FÖDELSEORDNING 1986-1999

Live births by order of birth 1986-1999

| År | Barnets ordningsnummer/ <i>Birth order</i> | | | | | | | | | |
|------|--|------|-------|------|-------|------|-------|-----|-------|-----|
| | 1 | | 2 | | 3 | | 4 | | 5+ | |
| | Antal | % | Antal | % | Antal | % | Antal | % | Antal | % |
| 1986 | 117 | 43,2 | 97 | 35,8 | 46 | 17,0 | 10 | 3,7 | 1 | 0,4 |
| 1987 | 108 | 41,7 | 105 | 40,5 | 36 | 13,9 | 10 | 3,9 | - | - |
| 1988 | 146 | 42,8 | 124 | 36,4 | 57 | 16,7 | 11 | 3,2 | 3 | 0,9 |
| 1989 | 129 | 40,1 | 119 | 37,0 | 52 | 16,1 | 15 | 4,7 | 7 | 2,2 |
| 1990 | 156 | 43,1 | 135 | 37,3 | 58 | 16,0 | 7 | 1,9 | 6 | 1,7 |
| 1991 | 143 | 44,1 | 106 | 32,7 | 53 | 16,4 | 18 | 5,6 | 4 | 1,2 |
| 1992 | 140 | 43,1 | 114 | 35,1 | 54 | 16,6 | 8 | 2,5 | 9 | 2,8 |
| 1993 | 129 | 39,2 | 117 | 35,6 | 60 | 18,2 | 20 | 6,1 | 3 | 0,9 |
| 1994 | 111 | 36,6 | 118 | 38,9 | 56 | 18,5 | 15 | 5,0 | 3 | 1,0 |
| 1995 | 139 | 41,1 | 115 | 34,0 | 56 | 16,6 | 22 | 6,5 | 6 | 1,8 |
| 1996 | 127 | 43,8 | 108 | 37,2 | 45 | 15,5 | 9 | 3,1 | 1 | 0,3 |
| 1997 | 110 | 38,5 | 115 | 40,2 | 47 | 16,4 | 12 | 4,2 | 2 | 0,7 |
| 1998 | 120 | 38,6 | 118 | 37,9 | 56 | 18,0 | 14 | 4,5 | 3 | 1,0 |
| 1999 | 120 | 41,8 | 101 | 35,2 | 46 | 16,0 | 14 | 4,9 | 6 | 2,1 |

3.13. DÖDA EFTER ÅLDER OCH KÖN 1997-1999

Deaths by age and sex 1997-1999

| Ålder | 1997 | | | 1998 | | | 1999 | | |
|--------------|------------|------------|------------|------------|------------|------------|------------|------------|------------|
| | Kvinnor | Män | Totalt | Kvinnor | Män | Totalt | Kvinnor | Män | Totalt |
| 0 | - | 2 | 2 | - | - | - | - | 1 | 1 |
| 1-4 | - | - | - | - | 1 | 1 | - | - | - |
| 5-9 | - | - | - | - | - | - | - | - | - |
| 10-14 | - | - | - | - | - | - | - | - | - |
| 15-19 | - | - | - | - | - | - | 1 | - | 1 |
| 20-24 | - | 1 | 1 | - | - | - | - | 1 | 1 |
| 25-29 | - | 2 | 2 | - | - | - | - | 1 | 1 |
| 30-34 | 2 | 1 | 3 | - | - | - | 1 | 1 | 2 |
| 35-39 | 1 | - | 1 | - | 1 | 1 | 1 | 1 | 2 |
| 40-44 | 4 | - | 4 | - | 1 | 1 | 1 | 2 | 3 |
| 45-49 | 2 | 5 | 7 | 3 | 2 | 5 | - | 4 | 4 |
| 50-54 | 4 | 6 | 10 | 1 | 4 | 5 | 6 | 8 | 14 |
| 55-59 | 4 | 7 | 11 | 2 | 6 | 8 | 2 | 7 | 9 |
| 60-64 | 3 | 5 | 8 | 4 | 5 | 9 | 8 | 3 | 11 |
| 65-69 | 2 | 10 | 12 | 2 | 18 | 20 | 2 | 11 | 13 |
| 70-74 | 14 | 16 | 30 | 4 | 7 | 11 | 11 | 23 | 34 |
| 75-79 | 16 | 19 | 35 | 15 | 19 | 34 | 15 | 19 | 34 |
| 80-84 | 20 | 25 | 45 | 31 | 26 | 57 | 31 | 22 | 53 |
| 85-89 | 21 | 14 | 35 | 25 | 19 | 44 | 42 | 28 | 70 |
| 90+ | 25 | 10 | 35 | 27 | 14 | 41 | 36 | 8 | 44 |
| Summa | 118 | 123 | 241 | 114 | 123 | 237 | 157 | 140 | 297 |

3.14. DÖDLIGHET PER 1 000 PERSONER EFTER ÅLDER OCH KÖN 1997-1999

Deaths per 1.000 of the population by age and sex 1997-1999

| Ålder | 1997 | | 1998 | | 1999 | |
|---------------|------------|------------|------------|------------|-------------|-------------|
| | Kvinnor | Män | Kvinnor | Män | Kvinnor | Män |
| 0-4 | - | 2,6 | - | 1,3 | - | 1,3 |
| 5-9 | - | - | - | - | - | - |
| 10-14 | - | - | - | - | - | - |
| 15-19 | - | - | - | - | 1,4 | - |
| 20-24 | - | 1,3 | - | - | - | 1,4 |
| 25-29 | - | 2,5 | - | - | - | 1,3 |
| 30-34 | 2,1 | 1,1 | - | - | 1,0 | 1,1 |
| 35-39 | 1,1 | - | - | 1,1 | 1,1 | 1,1 |
| 40-44 | 4,1 | - | - | 1,1 | 1,1 | 2,3 |
| 45-49 | 2,0 | 5,1 | 2,9 | 2,1 | - | 4,1 |
| 50-54 | 4,5 | 6,2 | 1,0 | 3,9 | 5,9 | 7,5 |
| 55-59 | 6,6 | 9,8 | 3,2 | 7,9 | 3,0 | 8,7 |
| 60-64 | 5,2 | 8,8 | 6,8 | 8,7 | 13,1 | 5,0 |
| 65-69 | 3,8 | 19,9 | 3,8 | 35,3 | 3,8 | 21,5 |
| 70-74 | 23,9 | 35,8 | 7,2 | 15,4 | 20,2 | 50,2 |
| 75-79 | 31,2 | 60,0 | 28,3 | 58,5 | 27,6 | 55,9 |
| 80-84 | 48,5 | 96,0 | 74,5 | 105,5 | 76,9 | 95,2 |
| 85-89 | 71,9 | 121,2 | 83,5 | 141,8 | 139,5 | 195,1 |
| 90+ | 187,3 | 303,0 | 190,1 | 451,6 | 243,2 | 254,0 |
| Totalt | 9,1 | 9,9 | 8,8 | 9,8 | 12,0 | 11,1 |

3.15. DÖDA EFTER DÖDSORSAK 1998
Causes of death, 1998

| | | Antal | | | Per 100 000 personer av medelfolkmängden | | |
|---|--|------------|------------|------------|--|--------------|--------------|
| | | K | M | Totalt | K | M | Totalt |
| Infektionssjukdomar | <i>Infective and parasitic diseases</i> | 2 | 1 | 3 | 15,4 | 8,0 | 11,8 |
| parasitära sjukdomar | | | | | | | |
| Tumörer | <i>Neoplasms</i> | 28 | 30 | 58 | 215,4 | 239,8 | 227,4 |
| Endokrina systemets sjukdomar | <i>Endocrine diseases</i> | 1 | 2 | 3 | 7,7 | 16,0 | 11,8 |
| Mentala rubbningar | <i>Mental disorders</i> | 7 | 3 | 10 | 53,9 | 24,0 | 39,2 |
| Nervsystemets och sinnesorg. sjukdomar | <i>Diseases of the nervous system and sense organs</i> | 1 | 6 | 7 | 7,7 | 48,0 | 27,4 |
| Cirkulationsorg. sjukdomar | <i>Diseases of the circulatory system</i> | 59 | 53 | 112 | 453,9 | 423,7 | 439,1 |
| Andningsorganens sjukdomar | <i>Diseases of the respiratory system</i> | 9 | 7 | 16 | 69,2 | 56,0 | 62,7 |
| Matsmältningsorg. sjukdomar | <i>Diseases of the digestive system</i> | 2 | 7 | 9 | 15,4 | 56,0 | 35,3 |
| Urogenitalorg. sjukdomar | <i>Diseases of the genito-urinary system</i> | - | 2 | 2 | - | 16,0 | 7,8 |
| Skada genom yttre våld förgiftning och olycksfall | <i>Accidents and violence</i> | 3 | 6 | 9 | 23,1 | 48,0 | 35,3 |
| Själv mord | <i>Suicides</i> | - | 4 | 4 | - | 32,0 | 15,7 |
| Övrigt | <i>Other causes</i> | 2 | 1 | 3 | 15,4 | 8,0 | 11,8 |
| Summa | | 114 | 122 | 236 | 877,0 | 975,3 | 925,2 |

3.16. FLYTTNINGSRÖRELSEN I KOMMUNERNA 2000
Migration by municipality 2000

| Kommun | Inflyttning från/Immigration from | | | | Tot. | Utflyttning till/Emigration to | | | | Tot. | Nettoflyttning/Net immigration | | | | Tot. |
|---------------|-----------------------------------|------------|---------------|-------------|--------------|--------------------------------|---------------|------------|-------------|--------------|--------------------------------|------------|------------|-------------|-----------|
| | Åland | Fin-land | Norden | Övr. värld. | | Åland | Fin-land | Norden | Övr. värld. | | Åland | Fin-land | Norden | Övr. värld. | |
| | | | Nordic count. | Rest World | | | Nordic count. | Rest World | | | Nordic count. | Rest World | | | |
| Brändö | 4 | 14 | 4 | 1 | 23 | 15 | 4 | 1 | - | 20 | -11 | 10 | 3 | 1 | 3 |
| Eckerö | 17 | 1 | 14 | - | 32 | 27 | 2 | 13 | 1 | 43 | -10 | -1 | 1 | -1 | -11 |
| Finström | 76 | 20 | 21 | 2 | 119 | 57 | 13 | 25 | 2 | 97 | 19 | 7 | -4 | - | 22 |
| Föglö | 10 | 7 | 2 | 5 | 24 | 5 | 3 | 13 | 4 | 25 | 5 | 4 | -11 | 1 | -1 |
| Geta | 11 | - | 9 | 1 | 21 | 13 | 2 | 3 | - | 18 | -2 | -2 | 6 | 1 | 3 |
| Hammarland | 51 | 16 | 12 | 4 | 83 | 66 | 12 | 5 | - | 83 | -15 | 4 | 7 | 4 | - |
| Jomala | 151 | 14 | 28 | 1 | 194 | 108 | 9 | 47 | 1 | 165 | 43 | 5 | -19 | - | 29 |
| Kumlinge | 1 | 3 | 6 | - | 10 | 30 | 1 | 1 | - | 32 | -29 | 2 | 5 | - | -22 |
| Kökar | - | 4 | 6 | - | 10 | 13 | 5 | 4 | 2 | 24 | -13 | -1 | 2 | -2 | -14 |
| Lemland | 49 | 12 | 19 | 5 | 85 | 31 | 6 | 12 | 3 | 52 | 18 | 6 | 7 | 2 | 33 |
| Lumparland | 18 | 2 | 4 | - | 24 | 7 | 1 | 2 | - | 10 | 11 | 1 | 2 | - | 14 |
| Saltvik | 53 | 7 | 12 | - | 72 | 46 | 7 | 14 | 1 | 68 | 7 | - | -2 | -1 | 4 |
| Sottunga | - | 8 | 1 | - | 9 | 1 | 1 | 2 | - | 4 | -1 | 7 | -1 | - | 5 |
| Sund | 18 | 9 | 9 | 2 | 38 | 18 | 5 | 5 | - | 28 | - | 4 | 4 | 2 | 10 |
| Vårdö | 14 | 1 | 1 | - | 16 | 9 | 2 | - | - | 11 | 5 | -1 | 1 | - | 5 |
| Landskomm. | 473 | 118 | 148 | 21 | 760 | 446 | 73 | 147 | 14 | 680 | 27 | 45 | 1 | 7 | 80 |
| -Centralkomm. | 327 | 62 | 80 | 12 | 481 | 262 | 40 | 89 | 6 | 397 | 65 | 22 | -9 | 6 | 84 |
| -Randkomm. | 117 | 19 | 48 | 3 | 187 | 111 | 17 | 37 | 2 | 167 | 6 | 2 | 11 | 1 | 20 |
| -Skärgården | 29 | 37 | 20 | 6 | 92 | 73 | 16 | 21 | 6 | 116 | -44 | 21 | -1 | - | -24 |
| Mariehamn | 246 | 174 | 152 | 32 | 604 | 273 | 120 | 195 | 27 | 615 | -27 | 54 | -43 | 5 | -11 |
| Åland | 719 | 292 | 300 | 53 | 1 364 | 719 | 193 | 342 | 41 | 1 295 | - | 99 | -42 | 12 | 69 |

Fotnot: Siffrorna för regionerna och hela Åland innehåller flyttning inom regionerna respektive inom Åland
Note: The figures of the districts and whole of Åland contain migration within the districts and within Åland

3.17. FLYTTNINGSRÖRELSEN TOTALT PER KOMMUN 1987-2000

Total net migration by municipality 1987-2000

| Kommun | 1987 | 1988 | 1989 | 1990 | 1991 | 1992 | 1993 | 1994 | 1995 | 1996 | 1997 | 1998 | 1999 | 2000 |
|---------------|-----------|------------|------------|------------|------------|-----------|-----------|-----------|------------|-----------|-----------|------------|-----------|-----------|
| Brändö | 4 | 5 | - | -1 | 1 | 1 | 6 | 9 | - | -14 | 7 | -10 | -3 | 3 |
| Eckerö | 4 | 12 | 10 | 15 | 12 | 12 | -15 | -8 | 6 | -7 | -6 | 25 | 14 | -11 |
| Finström | 6 | -7 | 15 | -5 | 7 | 17 | -10 | -10 | -13 | 13 | -17 | -7 | -1 | 22 |
| Föglö | -5 | 15 | 9 | -4 | 11 | 1 | 5 | 3 | -6 | -3 | -4 | 2 | 7 | -1 |
| Geta | -1 | 22 | 5 | 12 | -3 | -3 | -1 | -8 | -5 | 19 | 10 | - | 10 | 3 |
| Hammarland | -4 | -1 | 4 | 14 | 26 | 24 | 8 | -4 | -22 | 37 | 9 | -6 | 16 | - |
| Jomala | 3 | 24 | 38 | 33 | 35 | 9 | -6 | 17 | -11 | - | 21 | 32 | 33 | 29 |
| Kumlinge | -11 | 13 | 15 | -1 | -8 | -4 | -5 | 6 | -2 | 2 | -4 | -6 | 9 | -22 |
| Kökar | 1 | 5 | 11 | 1 | 8 | 5 | -1 | 21 | -2 | - | 5 | - | -5 | -14 |
| Lemland | 25 | 13 | 24 | 36 | 35 | 23 | -8 | 15 | 26 | 10 | 42 | 6 | 19 | 33 |
| Lumparland | 1 | -2 | 2 | 5 | 1 | 4 | 6 | 3 | 2 | 6 | 8 | 12 | -12 | 14 |
| Saltvik | -19 | 12 | 13 | 27 | 24 | -1 | -1 | -21 | 6 | -13 | 7 | 9 | 42 | 4 |
| Sottunga | -10 | -1 | 7 | -4 | -2 | - | 4 | -2 | -2 | -1 | 8 | -5 | -2 | 5 |
| Sund | 14 | 11 | 1 | 10 | 7 | -2 | 5 | 6 | 7 | -1 | 22 | -6 | 27 | 10 |
| Vårdö | 2 | -1 | 2 | 9 | 9 | -3 | -2 | 11 | 6 | -4 | 1 | 3 | 5 | 5 |
| Landskomm. | 10 | 120 | 156 | 147 | 163 | 83 | -15 | 38 | -10 | 44 | 109 | 49 | 159 | 80 |
| -Centralkomm. | 30 | 29 | 81 | 78 | 103 | 73 | -16 | 18 | -20 | 60 | 55 | 25 | 67 | 84 |
| -Randkomm. | -1 | 55 | 31 | 69 | 41 | 10 | -6 | -28 | 16 | 4 | 41 | 40 | 81 | 20 |
| -Skärgården | -19 | 36 | 44 | - | 19 | - | 7 | 48 | -6 | -20 | 13 | -16 | 11 | -24 |
| Mariehamn | 58 | 8 | -21 | 63 | -25 | 11 | 11 | -26 | -47 | -23 | -36 | 100 | -66 | -11 |
| Åland | 68 | 128 | 135 | 210 | 138 | 94 | -4 | 12 | -57 | 21 | 73 | 149 | 93 | 69 |

3.18. IN- OCH UTVANDRING EFTER LAND 1986-2000

Immigration and emigration by country 1986-2000

| År | Invandring/Immigration (från/from) | | | | | Utvandring/Emigration (till/to) | | | | | Nettoinvandring/Net migration | | | | |
|------------------|------------------------------------|--------------|--------------|------------|------------|---------------------------------|--------------|--------------|------------|------------|-------------------------------|--------------|-------------|------------|------------|
| | Totalt | Finl. | Sve | Övr. | Övr. | Totalt | Finl. | Sve | Övr. | Övr. | Totalt | Finl. | Sve | Övr. | Övr. |
| | | | | | Nord | | värld | | | | | Nord | värld | | |
| 1986 | 356 | 177 | 160 | 7 | 12 | 388 | 155 | 218 | 15 | - | -32 | 22 | -58 | -8 | 12 |
| 1987 | 380 | 209 | 140 | 8 | 23 | 312 | 132 | 163 | 12 | 5 | 68 | 77 | -23 | -4 | 18 |
| 1988 | 474 | 230 | 218 | 9 | 17 | 346 | 144 | 172 | 14 | 16 | 128 | 86 | 46 | -5 | 1 |
| 1989 | 457 | 167 | 227 | 26 | 37 | 322 | 138 | 159 | 12 | 13 | 135 | 29 | 68 | 14 | 24 |
| 1990 | 488 | 222 | 200 | 34 | 32 | 278 | 130 | 130 | 8 | 10 | 210 | 92 | 70 | 26 | 22 |
| 1991 | 495 | 232 | 199 | 24 | 40 | 357 | 146 | 162 | 29 | 20 | 138 | 86 | 37 | -5 | 20 |
| 1992 | 397 | 188 | 155 | 14 | 40 | 303 | 135 | 142 | 22 | 4 | 94 | 53 | 13 | -8 | 36 |
| 1993 | 352 | 199 | 120 | 11 | 22 | 356 | 143 | 160 | 17 | 36 | -4 | 56 | -40 | -6 | -14 |
| 1994 | 389 | 237 | 111 | 10 | 31 | 377 | 149 | 187 | 29 | 12 | 12 | 88 | -76 | -19 | 19 |
| 1995 | 380 | 224 | 128 | 17 | 11 | 437 | 194 | 204 | 18 | 21 | -57 | 30 | -76 | -1 | -10 |
| 1996 | 446 | 223 | 178 | 20 | 25 | 425 | 203 | 192 | 20 | 10 | 21 | 20 | -14 | - | 15 |
| 1997 | 506 | 247 | 201 | 13 | 45 | 435 | 159 | 228 | 34 | 14 | 71 | 88 | -27 | -21 | 31 |
| 1998 | 595 | 294 | 246 | 18 | 37 | 446 | 177 | 199 | 44 | 26 | 149 | 117 | 47 | -26 | 11 |
| 1999 | 576 | 270 | 241 | 37 | 28 | 483 | 150 | 283 | 31 | 19 | 93 | 120 | -42 | 6 | 9 |
| 2000 | 645 | 292 | 274 | 26 | 53 | 576 | 193 | 310 | 32 | 41 | 69 | 99 | -36 | -6 | 12 |
| Summa | | | | | | | | | | | | | | | |
| 1986-2000 | 6 936 | 3 411 | 2 798 | 274 | 453 | 5 841 | 2 348 | 2 909 | 337 | 247 | 1 095 | 1 063 | -111 | -63 | 206 |

3.19. FLYTTNING ÅLAND - FINLAND EFTER FLYTTARNAS UTBILDNINGSNIVÅ OCH KÖN 1997-1999, PERSONER 16 ÅR OCH ÄLDRE

Migration Åland-Finland by educational level and sex 1997-1999, population aged 16 years or over

| Utbildningsnivå <i>Educational level</i> | | 1997 | | | 1998 | | | 1999 | | |
|--|---------|----------------------|-----------------------|------------|----------------------|-----------------------|------------|----------------------|-----------------------|------------|
| | | Inflytt. t. Åland | Utflytt. fr. Åland | Netto | Inflytt. t. Åland | Utflytt. fr. Åland | Netto | Inflytt. t. Åland | Utflytt. fr. Åland | Netto |
| | | <i>Immigr.</i> | <i>Emigr.</i> | <i>Net</i> | <i>Immigr.</i> | <i>Emigr.</i> | <i>Net</i> | <i>Immigr.</i> | <i>Emigr.</i> | <i>Net</i> |
| Grundnivå eller okänd nivå/ <i>Basic level</i> | Totalt | 47 | 27 | 20 | 49 | 26 | 23 | 45 | 23 | 22 |
| | Kvinnor | 26 | 11 | 15 | 26 | 14 | 12 | 22 | 9 | 13 |
| | Män | 21 | 16 | 5 | 23 | 12 | 11 | 23 | 14 | 9 |
| Utbildning efter grundnivå: | | | | | | | | | | |
| Mellannivå/ <i>Upper secondary level education</i> | Totalt | 74 | 61 | 13 | 105 | 55 | 50 | 87 | 61 | 26 |
| | Kvinnor | 44 | 39 | 5 | 52 | 31 | 21 | 53 | 29 | 24 |
| | Män | 30 | 22 | 8 | 53 | 24 | 29 | 34 | 32 | 2 |
| Lägsta högre nivå/ <i>Lowest level ter- tiary education</i> | Totalt | 49 | 21 | 28 | 56 | 26 | 30 | 51 | 25 | 26 |
| | Kvinnor | 32 | 13 | 19 | 35 | 18 | 17 | 31 | 16 | 15 |
| | Män | 17 | 8 | 9 | 21 | 8 | 13 | 20 | 9 | 11 |
| Lägre högskolenivå/ <i>Lower-degree level tertiary education</i> | Totalt | 13 | 7 | 6 | 12 | 15 | -3 | 20 | 8 | 12 |
| | Kvinnor | 7 | 4 | 3 | 9 | 3 | 6 | 15 | 4 | 11 |
| | Män | 6 | 3 | 3 | 3 | 12 | -9 | 5 | 4 | 1 |
| Högre högskolenivå/ <i>Higher-degree level tertiary education</i> | Totalt | 28 | 19 | 9 | 35 | 13 | 22 | 24 | 11 | 13 |
| | Kvinnor | 12 | 8 | 4 | 16 | 11 | 5 | 10 | 3 | 7 |
| | Män | 16 | 11 | 5 | 19 | 2 | 17 | 14 | 8 | 6 |
| Forskarutbildn.nivå/ <i>Doctorate level tertiary education</i> | Totalt | 3 | - | 3 | 1 | 1 | - | 4 | - | 4 |
| | Kvinnor | - | - | - | - | - | - | - | - | - |
| | Män | 3 | - | 3 | 1 | 1 | - | 4 | - | 4 |
| Totalt | | 214 | 135 | 79 | 258 | 136 | 122 | 231 | 128 | 103 |
| Kvinnor | | 121 | 75 | 46 | 138 | 77 | 61 | 131 | 61 | 70 |
| Män | | 93 | 60 | 33 | 120 | 59 | 61 | 100 | 67 | 33 |

Fotnot: Klassificeringen ändrades 1997/

3.20. INVANDRARE FRÅN ÖVRIGA NORDEN EFTER FÖDELSEORT 1991-1996

Immigrants from other Nordic countries by place of birth 1991-1996

| | Födelseort | | | | | | | | | |
|-------------------------|------------|-------------|------------|-------------|-------------------------|-------------|------------------------|------------|------------|--------------|
| | Åland | | Finland | | Övriga Norden | | Övriga länder | | Totalt | |
| | | | | | <i>Nordic countries</i> | | <i>Other countries</i> | | | |
| | Antal | % | Antal | % | Antal | % | Antal | % | Antal | % |
| 1991 | 85 | 42,1 | 20 | 9,9 | 97 | 48,0 | 21 | 0,0 | 202 | 100,0 |
| 1992 | 59 | 36,4 | 25 | 15,4 | 78 | 48,1 | 7 | 0,0 | 162 | 100,0 |
| 1993 | 56 | 46,3 | 25 | 20,7 | 40 | 33,1 | 10 | 0,0 | 121 | 100,0 |
| 1994 | 47 | 40,9 | 23 | 20,0 | 45 | 39,1 | 6 | 0,0 | 115 | 100,0 |
| 1995 | 52 | 37,1 | 27 | 19,3 | 61 | 43,6 | 5 | 0,0 | 140 | 100,0 |
| 1996 | 91 | 46,7 | 30 | 15,4 | 74 | 37,9 | 3 | 0,0 | 195 | 100,0 |
| Totalt 1991-1996 | 390 | 41,7 | 150 | 16,0 | 395 | 42,2 | 52 | 0,0 | 935 | 100,0 |

Fotnot: Med övriga Norden avses i denna tabell Sverige, Norge, Danmark och Island.

Note: Other Nordic countries in this table refer to Sweden, Norway, Denmark and Iceland

PRIMÄRNÄRINGAR

Primary industries

4.1. AKTIVA JORDBRUKSLÄGENHETER ENLIGT STORLEKSKLASS 31.12.1980-1998
Active farms by size category 31.12.1980-1998

| Brukad åkerareal <i>Arable land</i> | 1980 | | 1990 | | 1995 | | 1998 | |
|---|--------------|--------------|------------|--------------|------------|--------------|------------|--------------|
| | Antal | % | Antal | % | Antal | % | Antal | % |
| 2- 4,99 | 320 | 31,7 | 181 | 20,5 | 151 | 18,7 | 117 | 15,5 |
| 5- 9,99 | 286 | 28,4 | 224 | 25,3 | 168 | 20,8 | 155 | 20,6 |
| 10-19,99 | 274 | 27,2 | 287 | 32,4 | 234 | 28,9 | 211 | 28,0 |
| 20-29,99 | 85 | 8,4 | 122 | 13,8 | 128 | 15,8 | 116 | 15,4 |
| 30-49,99 | 34 | 3,4 | 60 | 6,8 | 104 | 12,9 | 118 | 15,7 |
| 50+ | 9 | 0,9 | 11 | 1,2 | 24 | 3,0 | 36 | 4,8 |
| Summa | 1 008 | 100,0 | 885 | 100,0 | 809 | 100,0 | 753 | 100,0 |

4.2. ANTAL JORDBRUKSLÄGENHETER ENLIGT HUVUDPRODUKTIONSINRIKTNING PER KOMMUN 2000

Number of farms by main type of production and municipality 2000

| Kommun | Lägenheter med produktion <i>Number of farms</i> | Huvudproduktionsinriktning/ <i>Type of production</i> | | | |
|-------------------|--|---|---|--|---------------------------------|
| | | Mjölk- produktion <i>Milk production</i> | Övrig djurhållning <i>Other livestock</i> | Spannmåls- odling <i>Crop production</i> | Övrig odling <i>Other</i> |
| | | Brändö | 19 | - | - |
| Eckerö | 25 | 1 | 7 | 1 | 16 |
| Finström | 119 | 16 | 17 | 23 | 63 |
| Föglö | 41 | 12 | 6 | 19 | 4 |
| Geta | 40 | 12 | 5 | 4 | 19 |
| Hammarland | 82 | 13 | 18 | 12 | 39 |
| Jomala | 107 | 16 | 15 | 28 | 48 |
| Kumlinge | 18 | 3 | 6 | 8 | 1 |
| Kökar | 16 | 8 | 7 | - | 1 |
| Lemland | 38 | 4 | 5 | 13 | 16 |
| Lumparland | 19 | 6 | 3 | 8 | 2 |
| Saltvik | 88 | 7 | 17 | 25 | 39 |
| Sottunga | 13 | 6 | 3 | 1 | 3 |
| Sund | 60 | 18 | 5 | 20 | 17 |
| Vårdö | 26 | 6 | 6 | 2 | 12 |
| Landskomm | 711 | 128 | 120 | 167 | 296 |
| -Centralkomm. | 346 | 49 | 55 | 76 | 166 |
| -Randkomm. | 232 | 44 | 37 | 58 | 93 |
| -Skärgården | 133 | 35 | 28 | 33 | 37 |
| Mariehamn | 2 | - | 1 | 1 | - |
| Hela Åland | 713 | 128 | 121 | 168 | 296 |

Fotnot: Tabellen omfattar jordbrukslägenheter med en åkerareal större än en hektar

Note: The table includes farms over one hectare arable land area.

4.3. JORDBRUKSLÄGENHETER ENLIGT HUVUDPRODUKTIONSINRIKTNING 1990-2000

Farms by main type of production 1990-2000

| Huvudproduktionsinriktning/ <i>Type of production</i> | 1990 | | 1997 | | 1998 | | 2000 | |
|---|------------|--------------|------------|--------------|------------|--------------|------------|--------------|
| | Antal | % | Antal | % | Antal | % | Antal | % |
| Djurhållning/ | | | | | | | | |
| <i>Livestock farms:</i> | 321 | 32,8 | 288 | 36,3 | 282 | 35,6 | 249 | 34,9 |
| - mjölk/ <i>milk</i> | 207 | 21,1 | 155 | 19,5 | 147 | 18,5 | 128 | 18,0 |
| - övr. boskap/ <i>cattle</i> | 49 | 5,0 | 64 | 8,1 | 64 | 8,1 | 59 | 8,3 |
| - svin/ <i>pigs</i> | 10 | 1,0 | 9 | 1,1 | 8 | 1,0 | 5 | 0,7 |
| - fjäderfä/ <i>poultry</i> | 11 | 1,1 | 10 | 1,3 | 9 | 1,1 | 8 | 1,1 |
| - får, get/ <i>sheep, goat</i> | 41 | 4,2 | 46 | 5,8 | 49 | 6,2 | 44 | 6,2 |
| - hästar/ <i>horses</i> | 3 | 0,3 | 4 | 0,5 | 5 | 0,6 | 5 | 0,7 |
| Växtodling o. annan prod./ | | | | | | | | |
| <i>Crop and other production</i> | 658 | 67,2 | 505 | 63,7 | 511 | 64,4 | 464 | 65,1 |
| - spannmål/ <i>Grain</i> | 278 | 28,4 | 195 | 24,6 | 188 | 23,7 | 168 | 23,6 |
| - specialväxter/ <i>Special crops</i> | 142 | 14,5 | 143 | 18,0 | 140 | 17,7 | 130 | 18,2 |
| - trädg.växter (friland)/ <i>Horticulture, outdoor</i> | 150 | 15,3 | 139 | 17,5 | 142 | 17,9 | 130 | 18,2 |
| - annan prod/ <i>Other production</i> | 88 | 9,0 | 28 | 3,5 | 41 | 5,2 | 36 | 5,0 |
| Lägenheter med produktion totalt | | | | | | | | |
| <i>Producing farms, total</i> | 979 | 100,0 | 793 | 100,0 | 793 | 100,0 | 713 | 100,0 |

Fotnot: Tabellen omfattar jordbrukslägenheter med en åkerareal större än en hektar

Note: The table includes farms over one hectare arable land area.

4.4. HUSDJURSHÅLLNINGEN 1995-2000, ANTAL LÄGENHETER OCH ANTAL DJUR

Livestock 1995-2000, number of farms and number of animals

| Djurslag/ <i>Livestock</i> | Antal lägenheter/ <i>Number of farms</i> | | | Antal djur/ <i>Number of animals</i> | | |
|--|--|------|------|--------------------------------------|--------|-------|
| | 1995 | 1999 | 2000 | 1995 | 1999 | 2000 |
| Nötboskap/ <i>Cattle</i> | 278 | 240 | 224 | 7 755 | 7 761 | 7 608 |
| - varav mjölkkor/ <i>of which dairy cows</i> | 175 | 150 | 138 | 2 358 | 2 258 | 2 260 |
| Svin/ <i>Pigs</i> | 16 | 17 | 16 | 1 878 | 1 262 | 1 032 |
| Höns/ <i>Hens</i> | 100 | 34 | 35 | 93 191 | 12 907 | 9 174 |
| Får/ <i>Sheep</i> | 130 | 94 | 94 | 6 222 | 5 533 | 5 232 |
| Hästar/ <i>Horses</i> | 44 | 41 | 37 | 143 | 254 | 181 |

4.5. ANVÄNDNING AV ÅKERAREALEN 1995-2000

Use of arable land 1995-2000

| | 1995 | | 1998 | | 1999 | | 2000 | |
|---|-----------------|--------------|-----------------|--------------|-----------------|--------------|-----------------|--------------|
| | Hektar | % | Hektar | % | Hektar | % | Hektar | % |
| | <i>Hectares</i> | | <i>Hectares</i> | | <i>Hectares</i> | | <i>Hectares</i> | |
| Vall, åkerbete/ <i>Grasslands, pasture</i> | 3 421 | 24,0 | 3 954 | 28,2 | 3 877 | 28,0 | 4 236 | 31,3 |
| Fodersäd/ <i>Coarse grain</i> | 4 006 | 28,0 | 3 845 | 27,4 | 4 169 | 30,1 | 3 875 | 28,7 |
| Brödsäd/ <i>Bread grain</i> | 1 845 | 12,9 | 2 147 | 15,3 | 1 531 | 11,1 | 1 817 | 13,4 |
| Oljeväxter/ <i>Oil plants</i> | 145 | 1,0 | 30 | 0,2 | 26 | 0,2 | 28 | 0,2 |
| Ärter/ <i>Peas</i> | 29 | 0,2 | 36 | 0,3 | 23 | 0,2 | 28 | 0,2 |
| Socketbeta/ <i>Sugar beets</i> | 1 167 | 8,2 | 1 114 | 8,0 | 1 234 | 8,9 | 1 119 | 8,3 |
| Potatis/ <i>Potatoes</i> | 851 | 6,0 | 822 | 5,9 | 778 | 5,6 | 776 | 5,7 |
| Övriga växter/ <i>Other crops</i> | 1 579 | 11,1 | 978 | 7,0 | 840 | 6,1 | 651 | 4,8 |
| Träda/ <i>Fallow</i> | 1 240 | 8,7 | 1 085 | 7,7 | 1 355 | 9,8 | 992 | 7,3 |
| Odlad åkermark totalt | 14 282 | 100,0 | 14 011 | 100,0 | 13 835 | 100,0 | 13 522 | 100,0 |
| <i>Arable land under cultivation, total</i> | | | | | | | | |

4.6. ANVÄNDNING AV ÅKERAREALEN KOMMUNVIS 2000, HEKTAR

Use of arable land by municipality 2000, hectares

| | Vall | Foder- | Brödsäd | Socket- | Potatis | Övriga | Träda | Summa |
|---------------|---------------|---------------|--------------|--------------|-----------------|--------------|---------------|---------------|
| | säd | säd | säd | beta | Potatoes | växter | Fallow | Total |
| | <i>Grass-</i> | <i>Coarse</i> | <i>Bread</i> | <i>Sugar</i> | <i>Potatoes</i> | <i>Other</i> | <i>Fallow</i> | <i>Total</i> |
| | <i>lands</i> | <i>grain</i> | <i>grain</i> | <i>beets</i> | | <i>crops</i> | | |
| Brändö | 19 | 18 | 1 | 0 | 1 | 14 | 38 | 91 |
| Eckerö | 133 | 112 | 32 | 37 | 80 | 68 | 37 | 499 |
| Finström | 531 | 526 | 250 | 142 | 81 | 195 | 133 | 1 858 |
| Föglö | 280 | 194 | 109 | 0 | 2 | 3 | 49 | 637 |
| Geta | 250 | 187 | 39 | 30 | 5 | 37 | 7 | 555 |
| Hammarland | 617 | 440 | 83 | 65 | 180 | 90 | 106 | 1 581 |
| Jomala | 719 | 926 | 440 | 305 | 284 | 130 | 207 | 3 011 |
| Kumlinge | 126 | 51 | 64 | 0 | 1 | 4 | 37 | 283 |
| Kökar | 111 | 47 | 0 | 0 | 0 | 0 | 0 | 158 |
| Lemland | 185 | 164 | 100 | 74 | 58 | 33 | 69 | 683 |
| Lumparland | 194 | 96 | 18 | 9 | 1 | 4 | 5 | 327 |
| Saltvik | 298 | 506 | 430 | 376 | 53 | 58 | 188 | 1 909 |
| Sottunga | 88 | 30 | 6 | 40 | 3 | 3 | 5 | 175 |
| Sund | 497 | 462 | 189 | 20 | 25 | 33 | 83 | 1 309 |
| Vårdö | 180 | 112 | 56 | 21 | 2 | 35 | 28 | 434 |
| Landskomm. | 4 228 | 3 871 | 1 817 | 1 119 | 776 | 707 | 992 | 13 510 |
| -Centralkomm. | 2 052 | 2 056 | 873 | 586 | 603 | 448 | 515 | 7 133 |
| -Randkomm. | 1 372 | 1 363 | 708 | 472 | 164 | 200 | 320 | 4 599 |
| -Skärgården | 804 | 452 | 236 | 61 | 9 | 59 | 157 | 1 778 |
| Mariehamn | 8 | 4 | - | - | - | - | - | 12 |
| Åland | 4 236 | 3 875 | 1 817 | 1 119 | 776 | 707 | 992 | 13 522 |

ANVÄNDNING AV ÅKERAREALEN 2000, %
Use of arable land 2000, %

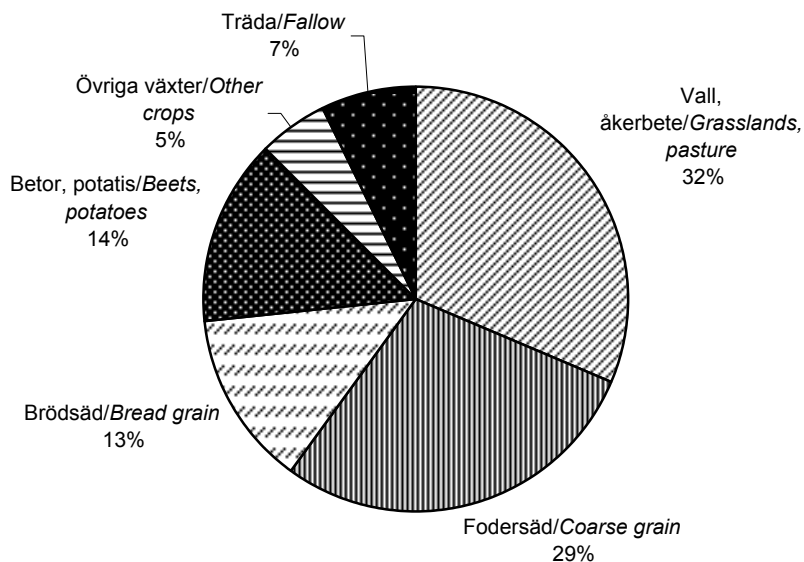

4.7. EKOLOGISK ODLING 1995-2000, HEKTAR ÅKERMARK
Ecological production 1995-2000, hectares arable land

| | 1995 | 1997 | 1998 | 1999 | 2000 |
|---|------------|------------|------------|--------------|--------------|
| <i>Change over</i> | | | | | |
| Övergång år 1 <i>year 1</i> | 138 | 168 | 99 | 71 | 320 |
| Övergång år 2 <i>year 2</i> | - | 301 | 178 | 104 | 46 |
| I ekologisk produktion <i>In ecolog. prod.</i> | 195 | 388 | 689 | 858 | 909 |
| Summa | 333 | 857 | 967 | 1 033 | 1 275 |
| Andel av den totala åkerarealen, % <i>Part of total arable land, %</i> | 2,3 | 6,3 | 6,9 | 7,5 | 9,4 |

Grödor (på arealen i ekologisk produktion):

| | | | | | |
|--|----|------------|------------|------------|------------|
| Brödsäd <i>Bread grain</i> | .. | 28 | 79 | 86 | 132 |
| Fodersäd <i>Coarse grain</i> | .. | 58 | 102 | 161 | 123 |
| Vall <i>Grasslands</i> | .. | 234 | 369 | 467 | 484 |
| Potatis <i>Potatoes</i> | .. | 14 | 20 | 17 | 17 |
| Ärter <i>Peas</i> | .. | 7 | 9 | 5 | 22 |
| Grönsaker <i>Vegetables</i> | .. | 14 | 13 | 15 | 10 |
| Grönträda <i>Fallow (grass)</i> | .. | 20 | 72 | 82 | 45 |
| Svartträda <i>Fallow without veget.</i> | .. | 7 | 18 | 16 | 62 |
| Övrigt <i>Other</i> | .. | 6 | 7 | 8 | 15 |
| Summa | .. | 388 | 689 | 858 | 909 |

4.8. SÅLDA PRODUKTER OCH BRUTTOINTÄKTER I ÅLANDS LANTBRUK 2000

Agricultural production and gross income 2000

| Produkt | Product | Sålda produkter, ton <i>Production, metric tons</i> | Bruttointäkter, x 1.000 | |
|---|---|--|-------------------------|---------------|
| | | | FIM | EUR |
| Mjök (1.000 liter) | <i>Milk (1.000 litres)</i> | 14 175,8 | 27 864 | 4 686 |
| - tilläggspris | <i>- price suppl</i> | | 6 558 | 1 103 |
| Nötkött | <i>Beef</i> | 520,3 | 5 758 | 968 |
| - tilläggspris | <i>- price suppl</i> | | 216 | 36 |
| Svinkött | <i>Pork</i> | 102,7 | 673 | 113 |
| - tilläggspris | <i>- price suppl</i> | | - | - |
| Färkött | <i>Mutton</i> | 45,9 | 587 | 99 |
| - tilläggspris | <i>- price suppl</i> | | - | - |
| Fjäderfä | <i>Poultry</i> | 1 375,8 | 9 232 | 1 553 |
| - tilläggspris | <i>- price suppl</i> | | - | - |
| Hästkött | <i>Horse meat</i> | 5,1 | 21 | 3 |
| Ägg | <i>Eggs</i> | 11,6 | 132 | 22 |
| Vete | <i>Wheat</i> | 5 194,7 | 3 524 | 593 |
| Ekovete | <i>Wheat, ecological</i> | 86,9 | 109 | 18 |
| Råg | <i>Rye</i> | 803,9 | 524 | 88 |
| Ekoråg | <i>Rye, ecological</i> | - | - | - |
| Rågvete | <i>Ryewheat</i> | - | - | - |
| Korn | <i>Barley</i> | 2 172,8 | 1 233 | 207 |
| Malkorn | <i>Malt barley</i> | 246,3 | 158 | 27 |
| Havre | <i>Oats</i> | 2 622,5 | 1 491 | 251 |
| Eko grynhavre | <i>Ecological oats</i> | - | - | - |
| Ärter | <i>Peas</i> | 17,5 | 25 | 4 |
| Rybs | <i>Turnip rape</i> | 15,2 | 21 | 3 |
| Sockerbeta | <i>Sugar beets</i> | 41 786,2 | 14 207 | 2 389 |
| Chipspotatis | <i>Potatoes for snacks</i> | 13 205,0 | 8 940 | 1 504 |
| Matpotatis ¹⁾ | <i>Table potatoes</i> | 218,1 | 495 | 83 |
| Jordbruksgrödor | Agriculture | | 81 766 | 13 752 |
| Lök | <i>Onions</i> | 5 242,8 | 9 028 | 1 518 |
| Gurka | <i>Cucumbers</i> | 274,9 | 1 129 | 190 |
| Purjo | <i>Leek</i> | 355,6 | 1 930 | 325 |
| Kinakål | <i>Chinese cabbage</i> | 1 281,4 | 5 130 | 863 |
| Äppel -konsumtion ¹⁾ | <i>Apples, consumption¹⁾</i> | 1 501,1 | 6 490 | 1 091 |
| -industri ¹⁾ | <i>Apples, manufacture¹⁾</i> | - | - | - |
| Jordgubbar, (1 000 liter) ¹⁾ | <i>Strawberry (1.000 litres)¹⁾</i> | 17,0 | 277 | 47 |
| Tomater | <i>Tomatoes</i> | 54,9 | 314 | 53 |
| Persilja (1 000 buntar) | <i>Parsley (1.000 bunches)</i> | 272,6 | 954 | 160 |
| Dill (1 000 buntar) | <i>Dill (1.000 bunches)</i> | 136,3 | 534 | 90 |
| Isbergssallat | <i>Head lettuce</i> | 596,3 | 3 299 | 555 |
| Champinjon | <i>Mushrooms</i> | 14,2 | 218 | 37 |
| Bladselleri | <i>Celery</i> | 41,5 | 253 | 42 |
| Morot | <i>Carrot</i> | 6,0 | 23 | 4 |
| Morot, eko | <i>Carrot, ecological</i> | 12,9 | 34 | 6 |
| Övrigt | <i>Other</i> | | 1 181 | 199 |
| Trädgårdsgrödor | Horticulture | | 30 794 | 5 179 |
| Totalt | Total | | 112 561 | 18 931 |

¹⁾ Ofullständiga uppgifter/*Data incomplete*

4.9. INKOMSTKÄLLA EFTER JORDBRUKSLÄGENHETENS STORLEKSKLASS 1995-1998, %
Source of income by farm size category 1995-1998, %

| Jordbruks- lägenhetens storleksklass, ha <i>Farm size category, hect.</i> | Inkomstkälla/ <i>Source of income:</i> | | | | | | | |
|--|--|-------------|--------------------------------------|------------|---|-------------|---|-------------|
| | Löneinkomster <i>Wages and salaries</i> | | Pensionsinkomster <i>Pensions</i> | | Gårdsbrukets ink. <i>Income from agriculture</i> | | Övriga ink. <i>Business and Capital income</i> | |
| | 1995 | 1998 | 1995 | 1998 | 1995 | 1998 | 1995 | 1998 |
| 2 - 4,99 | 63,7 | 58,6 | 14,7 | 15,7 | 10,4 | 14,1 | 11,2 | 12,4 |
| 5 - 9,99 | 57,8 | 65,8 | 12,7 | 7,8 | 14,1 | 10,8 | 15,3 | 16,6 |
| 10 - 19,99 | 37,5 | 45,7 | 9,0 | 10,2 | 34,2 | 28,7 | 19,3 | 16,4 |
| 20 - 29,99 | 26,9 | 33,7 | 6,3 | 4,8 | 59,0 | 48,5 | 7,8 | 13,2 |
| 30 - 49,99 | 13,3 | 14,6 | 5,7 | 5,1 | 51,5 | 48,0 | 29,6 | 32,4 |
| 50 - 99,99 | 7,9 | 9,4 | 3,2 | 2,7 | 68,4 | 68,4 | 20,5 | 19,5 |
| Totalt | 36,9 | 39,9 | 9,1 | 7,8 | 36,5 | 33,7 | 17,5 | 19,1 |

4.10. PRODUKTIONSSTÖD TILL JORDBRUKET 1996-1997
Agricultural subsidies 1996-1997

| Stöd/ <i>Subsidy</i> | 1996 | | 1997 | | % |
|---|---------------|---------------|---------------|--------------|--------------|
| | 1 000 FIM | 1 000 EUR | 1 000 FIM | 1 000 EUR | |
| CAP ¹⁾ | 6 798 | 1 143 | 6 622 | 1 114 | 13,9 |
| LFA ²⁾ | 10 423 | 1 753 | 10 668 | 1 794 | 22,4 |
| Miljöstöd/ <i>Environmental support</i> | 9 321 | 1 568 | 9 361 | 1 574 | 19,6 |
| Miljöstödet specialstöd/ <i>Special environmental sup</i> | 2 033 | 342 | 2 309 | 388 | 4,8 |
| Till.pris för spannmål/ <i>Suppl.price on cereals</i> | 1 502 | 253 | 655 | 110 | 1,4 |
| Överg.stöd åker/ <i>Area subsidy</i> | 541 | 91 | 706 | 119 | 1,5 |
| Växtodl.stöd/ <i>Subsidy on crops</i> | 1 652 | 278 | 1 563 | 263 | 3,3 |
| Areal tillägg (Ls)/ <i>Area subsidy (Ål)</i> | 1 427 | 240 | 1 100 | 185 | 2,3 |
| Stöd till unga odlare/ <i>Young farmers</i> | 1 011 | 170 | 816 | 137 | 1,7 |
| Stöd för trädgårdsprodukter/ <i>Horticultural products</i> | 3 668 | 617 | 3 034 | 510 | 6,4 |
| Potatisstöd/ <i>Potatoes</i> | 1 929 | 324 | 1 889 | 318 | 4,0 |
| Till.pris för sockerbeta/ <i>Suppl.price on sugarbeets</i> | 1 605 | 270 | - | - | - |
| Tjurbidrag/ <i>Bulls</i> | - | - | 1 285 | 216 | 2,7 |
| Dikobidrag/ <i>Cows for rearing calves</i> | - | - | 745 | 125 | 1,6 |
| Tackbidrag/ <i>Sheeps</i> | - | - | 340 | 57 | 0,7 |
| Överg.stöd djur/ <i>Suppl. subsidies for livestock</i> | 2 176 | 366 | 2 103 | 354 | 4,4 |
| Häststöd/ <i>Horses</i> | 180 | 30 | 151 | 25 | 0,3 |
| Hönsstöd/ <i>Hens</i> | 629 | 106 | 744 | 125 | 1,6 |
| Till. pris för husdjursprod/ <i>Suppl.price for livestock</i> | 13 753 | 2 313 | - | - | - |
| Växthusstöd/ <i>Greenhouses</i> | 1 950 | 328 | 1 933 | 325 | 4,1 |
| Kyllagerstöd/ <i>Cold-storages</i> | 1 757 | 296 | 1 471 | 247 | 3,1 |
| BSE-stöd/ <i>BSE support</i> ³⁾ | 86 | 14 | 164 | 28 | 0,3 |
| Lagerkompensation/ <i>Compensation for depreciation of inventories</i> | - | - | - | - | - |
| TOTALT | 62 441 | 10 502 | 47 658 | 8 015 | 100,0 |

¹⁾ Ersättning som hör till EU:s allmänna jordbrukspolitik/*Common Agricultural Policy for the EU*

²⁾ Kompensationsbidrag för mindre gynnade områden/*Least Favoured Areas*

³⁾ Stöd med anledning av galen ko-sjukan i Europa/*Extra subsidy due to the BSE-disease*

4.11. SKOGSBRUKET. MARKKLASSER 1963-1997

Forestry, land classes 1963-1997

| Inventeringsår Year of inventory | Skogsbruksmark, ha | | Forestry land, hectares | | | Summa | Övrigt Other land | Total- areal |
|-------------------------------------|----------------------|---------------|-------------------------|------------|---------|--------|----------------------|-----------------|
| | Skogs- mark | Tvin- mark | Impe- diment | Vägar mm | | | | |
| | Forest land | Scrub land | Waste land | Roads etc. | | | | |
| 1963 | 54 600 | 16 500 | 45 700 | 400 | 117 200 | 30 900 | 148 100 | |
| 1971 | 70 000 | 30 000 | 29 000 | 300 | 129 300 | 19 000 | 148 300 | |
| 1978 | 63 600 | 23 600 | 29 100 | 300 | 116 600 | 31 600 | 148 200 | |
| 1986 | 72 500 ¹⁾ | 20 400 | 27 000 | 300 | 120 200 | 32 450 | 152 650 | |
| 1997 | 61 700 | 27 300 | 27 500 | 300 | 116 700 | 35 950 | 152 650 | |

¹⁾ Endast ca 60.000 ha bedöms vara tillgängligt för skogsbruk p.g.a tomter, naturskydd m.m.

¹⁾ Only about 60.000 hectares available for forestry, the rest used as grounds, protection areas etc.

Skogsmarksarealen på Åland 1963-1997

Forest area in Åland

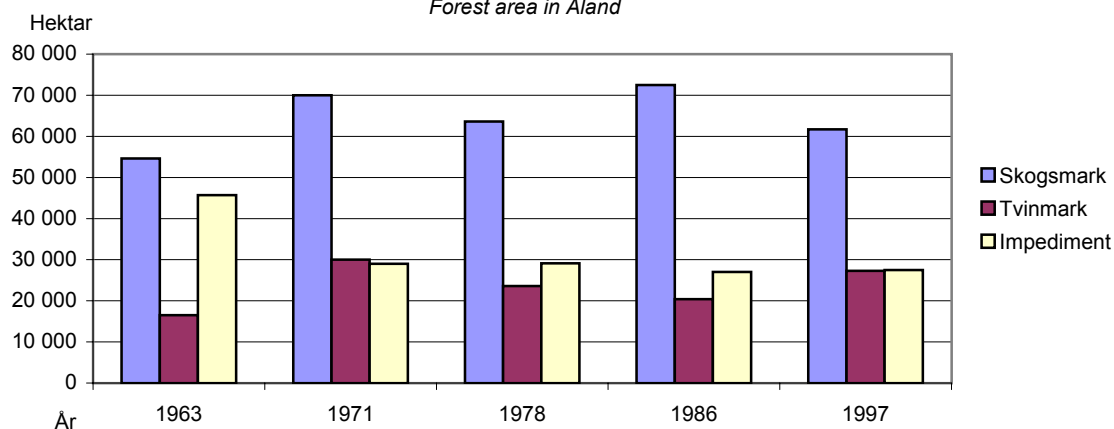

4.12. SKOGSMARKENS FÖRDELNING PÅ ÄGARKATEGORIER 1997, %

Ownership of forest land and forestry land 1997, %

| | Areal, ha Area, ha | Enskilda Private | Bolag Compan. | Övriga Others | Total |
|---------------------------------|-----------------------|---------------------|------------------|------------------|-------|
| Skogsmark Forest land | 62 000 | 90,6 | 1,1 | 8,3 | 100,0 |
| Skogsbruksmark Forestry land | 117 000 | 88,5 | 1,0 | 10,5 | 100,0 |

4.13. SKOGSFÖRBÄTTRINGSARBETEN I PRIVATÄGDA SKOGAR PER KOMMUN 2000

Forest improvement work on private forest land by municipality 2000

| Kommun | Plantröjning <i>Seedling stand improvements</i> | | | Markberedning <i>Preparation of areas</i> | | | Plantering <i>Artificial regeneration</i> | | | | | | | | |
|---------------|--|--------------|------------|--|------------|------------|--|--------------|------------|-------------|--------------|------------|-------------|--------------|--------------|
| | | | | | | | Tall/Pine | | | Gran/Spruce | | | Björk/Birch | | |
| | FIM/ | EUR/ | | FIM/ | EUR/ | | FIM/ | EUR/ | | FIM/ | EUR/ | | FIM/ | EUR/ | |
| | Ha | ha | ha | Ha | ha | ha | Ha | ha | ha | Ha | ha | ha | Ha | ha | ha |
| Brändö | - | - | - | - | - | - | - | - | - | - | - | - | - | - | - |
| Eckerö | 38,0 | 1 130 | 190 | 11,7 | 800 | 135 | 3,1 | 3 986 | 670 | 2,2 | 4 194 | 705 | - | - | - |
| Finström | 118,9 | 1 241 | 209 | 6,1 | 800 | 135 | 0,4 | 3 620 | 609 | 1,5 | 4 117 | 692 | 0,2 | 7 840 | 1 319 |
| Föglö | 23,6 | 1 462 | 246 | 4,3 | 1 890 | 318 | 1,4 | 3 888 | 654 | 1,6 | 4 106 | 691 | 0,4 | 6 610 | 1 112 |
| Geta | 32,9 | 900 | 151 | 10,3 | 800 | 135 | 0,5 | 3 682 | 619 | 0,5 | 4 156 | 699 | - | - | - |
| Hammarland | 118,6 | 1 193 | 201 | 19,8 | 886 | 149 | 1,0 | 4 445 | 748 | 2,2 | 5 069 | 853 | - | - | - |
| Jomala | 109,1 | 1 183 | 199 | 24,1 | 832 | 140 | 1,3 | 3 909 | 657 | 1,6 | 4 314 | 726 | - | - | - |
| Kumlinge | - | - | - | - | - | - | 0,5 | 4 132 | 695 | 0,2 | 4 535 | 763 | - | - | - |
| Kökar | - | - | - | - | - | - | - | - | - | - | - | - | - | - | - |
| Lemland | 59,2 | 1 153 | 194 | 34,9 | 800 | 135 | 1,3 | 3 593 | 604 | 1,0 | 4 158 | 699 | 0,5 | 7 210 | 1 213 |
| Lumparland | 25,8 | 1 125 | 189 | - | - | - | - | - | - | - | - | - | - | - | - |
| Saltvik | 131,2 | 983 | 165 | 24,1 | 875 | 147 | 2,3 | 4 425 | 744 | 1,5 | 4 649 | 782 | - | - | - |
| Sottunga | - | - | - | - | - | - | - | - | - | - | - | - | - | - | - |
| Sund | 50,4 | 948 | 159 | 14,1 | 1 119 | 188 | 1,6 | 4 197 | 706 | 0,8 | 5 440 | 915 | - | - | - |
| Vårdö | 35,6 | 1 229 | 207 | 3,0 | 800 | 135 | 0,6 | 4 363 | 734 | - | - | - | - | - | - |
| Mariehamn | - | - | - | - | - | - | - | - | - | - | - | - | - | - | - |
| Totalt | 743,3 | 1 141 | 192 | 152,4 | 960 | 161 | 13,0 | 4 022 | 676 | 13,1 | 4 474 | 752 | 1,1 | 7 220 | 1 214 |

4.14. SKOGSVÅRDSARBETEN I PRIVATÄGDA SKOGAR 1983-2000, HA

Forest improvement work on private forest land 1983-2000, hectares

| År | Plantröjning <i>Seedling stand improvement</i> | Markberedning <i>Preparation of areas</i> | Plantering ¹⁾ <i>Artificial regeneration</i> | | |
|------|---|--|--|--------|-------------|
| | | | Tall | Gran | Löv |
| | | | Pine | Spruce | Broadleaves |
| 1983 | 600,6 | 209,6 | 193,5 | 29,2 | .. |
| 1984 | 627,0 | 208,5 | 198,7 | 24,7 | .. |
| 1985 | 549,0 | 278,3 | 206,4 | 26,3 | .. |
| 1986 | 501,7 | 321,6 | 211,9 | 51,1 | .. |
| 1987 | 525,1 | 263,1 | 263,0 | 30,5 | .. |
| 1988 | 558,6 | 240,5 | 228,8 | 59,9 | .. |
| 1989 | 395,6 | 321,1 | 248,5 | 54,0 | .. |
| 1990 | 389,7 | 285,5 | 264,9 | 110,2 | .. |
| 1991 | 542,6 | 319,5 | 230,3 | 77,2 | 3,8 |
| 1992 | 584,4 | 300,1 | 235,5 | 114,5 | 6,0 |
| 1993 | 609,9 | 262,3 | 158,1 | 118,2 | 5,0 |
| 1994 | 386,1 | 135,6 | 118,9 | 66,5 | 4,0 |
| 1995 | 447,9 | 153,8 | 63,0 | 75,9 | 7,5 |
| 1996 | 382,6 | 183,0 | 58,5 | 70,2 | 0,4 |
| 1997 | 519,9 | 128,9 | 84,3 | 73,2 | 1,0 |
| 1998 | 601,8 | 145,6 | 44,6 | 59,7 | 0,2 |
| 1999 | 652,5 | 128,2 | 61,7 | 70,7 | - |
| 2000 | 743,3 | 152,4 | 59,0 | 59,9 | 0,2 |

¹⁾ Både skogsförbättrings- och normalplantering, fr.o.m. 1996 endast normalplantering

¹⁾ Both forest improvements and artificial regeneration, after 1996 only artificial regeneration

4.15. DET TOTALA VIRKESFÖRRÅDET ENLIGT TRÄDSLAG 1978-1997

Volume of the growing stock by species 1978-1997

| Trädslag/ <i>Species</i> | 1978 | | 1986 | | 1997 | |
|--------------------------------|----------------------|--------------|----------------------|--------------|----------------------|--------------|
| | 1 000 m ³ | % | 1 000 m ³ | % | 1 000 m ³ | % |
| Tall/ <i>Pine</i> | 5 378 | 60,2 | 5 411 | 55,1 | 5 124 | 55,3 |
| Gran/ <i>Spruce</i> | 2 141 | 24,0 | 2 421 | 24,6 | 2 061 | 22,2 |
| Lövträd/ <i>Broadleaves</i> | 1 411 | 15,8 | 1 992 | 20,3 | 2 081 | 22,5 |
| Totalt | 8 930 | 100,0 | 9 824 | 100,0 | 9 266 | 100,0 |

4.16. SKOGSBRUKET 1998-2000. TRÄVARUMARKNADEN OCH FÖRSÅLT VIRKE, LEVERANSVÄRDE

Forestry 1998-2000, delivery value

| | 1998 | | | 1999 | | | 2000 | | |
|---------------------------------------|----------------|---------------|--------------|----------------|---------------|--------------|----------------|---------------|--------------|
| | m ³ | 1 000 FIM | 1 000 EUR | m ³ | 1 000 FIM | 1 000 EUR | m ³ | 1 000 FIM | 1 000 EUR |
| Barrtimmer/ <i>Softwood logs</i> | 39 991 | 9 189 | 1 545 | 32 471 | 7 136 | 1 200 | 55 043 | 11 727 | 1 972 |
| Lövtimmer/ <i>Hardwood logs</i> | 258 | 51 | 9 | 373 | 69 | 12 | 203 | 38 | 6 |
| Barrmassaved/ <i>Softwood pulp</i> | 94 240 | 13 593 | 2 286 | 78 301 | 10 384 | 1 746 | 73 822 | 9 703 | 1 632 |
| Lövmassaved/ <i>Hardwood pulp</i> | 18 605 | 2 415 | 406 | 19 372 | 2 243 | 377 | 19 914 | 2 350 | 395 |
| Totalt | 153 094 | 25 248 | 4 246 | 130 517 | 19 832 | 3 336 | 148 982 | 23 818 | 4 006 |

4.17. FISKETS AVKASTNING 1999-2000

The yield of fishing 1999-2000

| Fiskslag <i>Fish</i> | 1999 | | | 2000 | | |
|---|--|---|---|--|---|---|
| | Fångst, ton <i>Catch, tonnes</i> | Förs.värde 1 000 FIM <i>Gross value</i> | Förs.värde 1 000 EUR <i>Gross value</i> | Fångst, ton <i>Catch, tonnes</i> | Förs.värde 1 000 FIM <i>Gross value</i> | Förs.värde 1 000 EUR <i>Gross value</i> |
| Abborre <i>Perch</i> | 178 | 1 300 | 219 | 127 | 968 | 163 |
| Braxen <i>Bream</i> | 15 | 39 | 7 | 10 | 23 | 4 |
| Flundra <i>Flounder</i> | 9 | 62 | 10 | 10 | 82 | 14 |
| Gädda <i>Pike</i> | 51 | 399 | 67 | 39 | 316 | 53 |
| Gös <i>Pike-perch</i> | 49 | 983 | 165 | 60 | 1 163 | 196 |
| Havsöring <i>Trout</i> | 5 | 90 | 15 | 8 | 131 | 22 |
| Lake <i>Burbot</i> | 5 | 58 | 10 | 3 | 27 | 5 |
| Lax <i>Salmon</i> | 103 | 1 829 | 308 | 101 | 2 041 | 343 |
| Piggvar <i>Turbot</i> | 0 | 3 | 0 | 0 | 5 | 1 |
| Vildfångad regnbågslox <i>Rainbow trout, wild</i> | 8 | 99 | 17 | 6 | 72 | 12 |
| Sik <i>Whitefish</i> | 157 | 3 131 | 527 | 168 | 3 496 | 588 |
| Strömming o. vassbuk <i>Baltic herring and sprat</i> | 7 061 | 3 822 | 643 | 5 918 | 3 463 | 582 |
| Torsk <i>Cod</i> | 534 | 5 337 | 898 | 682 | 6 820 | 1 147 |
| Andra fiskslag <i>Other species</i> | 44 | 570 | 96 | 67 | 844 | 142 |
| Totalt | 8 219 | 17 723 | 2 981 | 7 200 | 19 453 | 3 272 |

Fotnot: I tabellen ingår även fisk såld utanför Åland/Figures include also fish sold outside the Åland Islands

4.18. FISKODLINGEN 1995-2000

Fish culture 1995-2000

| | 1995 | 1997 | 1998 | 1999 | 2000 |
|--|--------|--------|--------|---------|---------|
| Antal företag 31.12. <i>Number of firms</i> | 28 | 24 | 23 | 21 | 21 |
| Antal enheter 31.12. <i>Number of units</i> | 44 | 45 | 46 | 46 | 46 |
| Årlig tillväxt, ton <i>Annual growth, 1.000 kg</i> | 5 000 | 4 638 | 4 997 | 5 100 | 5 743 |
| Produktionens värde, 1.000 FIM ¹⁾ <i>Value of production, 1.000 FIM¹⁾</i> | 90 000 | 80 000 | 90 000 | 110 000 | 135 000 |
| Produktionens värde, 1.000 EUR ¹⁾ <i>Productionens värde, 1.000 EUR¹⁾</i> | 15 137 | 13 455 | 15 137 | 18 501 | 22 705 |
| Antal sysselsatta (årsarbeten) ¹⁾ <i>Number of employed persons</i> | 100 | 95 | 95 | 100 | .. |

¹⁾ Ungefärliga siffror/Approximative data

4.19. UTGIVNA JAKTKORT 1990-2000
Hunting licences 1990-2000

| År | Totalt | Därav åt/of which : | | Totalt ikraftvarande den 31.12 <i>Number in use</i> | Inkomst brutto/ <i>License fees</i> | |
|------|--------|--|--|--|--|--------|
| | | Ickeälän- ning/non <i>Ålanders</i> | Kvinnlig innehavare <i>Women</i> | | FIM | EUR |
| 1990 | 1 923 | 169 | 34 | 3 896 | 345 640 | 58 132 |
| 1991 | 1 982 | 164 | .. | 3 970 | 353 720 | 59 491 |
| 1992 | 1 813 | 159 | .. | 3 905 | 369 660 | 62 172 |
| 1993 | 1 910 | 169 | .. | 3 796 | 388 260 | 65 301 |
| 1994 | 2 000 | 173 | .. | 3 681 | 400 460 | 67 353 |
| 1995 | 2 501 | 400 | 121 | 4 181 | 380 939 | 64 069 |
| 1996 | 2 980 | 354 | 129 | 4 004 | 382 208 | 64 283 |
| 1997 | 3 535 | 349 | 132 | 4 133 | 430 185 | 72 352 |
| 1998 | 4 266 | 662 | 140 | 4 266 | 478 071 | 80 406 |
| 1999 | 4 273 | 509 | 158 | 4 273 | 487 751 | 82 034 |
| 2000 | 4 747 | 661 | 169 | 4 747 | 518 822 | 87 260 |

4.20. UTBETALADE HJORTDJURSSKADEBIDRAG 1990-2000
Compensation for damages caused by roe deer and elk 1990-2000

| År | Bidrag för skador på/ <i>Damage to</i> Skog/ <i>Forest</i> | | Odlingar/ <i>Plants</i> | | Motorfordon/ <i>Vehicles</i> | | Stängselbidrag o.a. föreb.åtg./ <i>Subsidies</i> for fencing and other prevention | | Totalt | |
|------|---|--------|-------------------------|--------|---------------------------------|-----|--|--------|---------|--------|
| | FIM | EUR | FIM | EUR | FIM | EUR | FIM | EUR | FIM | EUR |
| 1990 | - | - | 98 508 | 16 568 | - | - | 55 866 | 9 396 | 154 374 | 25 964 |
| 1991 | 15 095 | 2 539 | 88 184 | 14 831 | - | - | 47 966 | 8 067 | 151 245 | 25 438 |
| 1992 | 47 641 | 8 013 | 127 699 | 21 477 | - | - | 18 373 | 3 090 | 193 713 | 32 580 |
| 1993 | 13 088 | 2 201 | 114 467 | 19 252 | - | - | 7 993 | 1 344 | 135 548 | 22 798 |
| 1994 | 49 839 | 8 382 | 169 743 | 28 549 | - | - | 23 225 | 3 906 | 242 807 | 40 837 |
| 1995 | 96 825 | 16 285 | 213 621 | 35 928 | - | - | 48 373 | 8 136 | 358 819 | 60 349 |
| 1996 | 85 109 | 14 314 | 47 043 | 7 912 | 3 627 | 610 | 119 225 | 20 052 | 255 004 | 42 889 |
| 1997 | 104 223 | 17 529 | 44 329 | 7 456 | 3 000 | 505 | 71 415 | 12 011 | 222 967 | 37 500 |
| 1998 | 54 792 | 9 215 | 144 428 | 24 291 | - | - | 27 668 | 4 653 | 226 888 | 38 160 |
| 1999 | 8 151 | 1 371 | 50 558 | 8 503 | - | - | 33 975 | 5 714 | 92 684 | 15 588 |
| 2000 | 103 396 | 17 390 | 48 099 | 8 090 | - | - | 101 250 | 17 029 | 252 745 | 42 509 |

4.21. JAKT PÅ HJORTDJUR 1990-2000
Hunt on deers 1990-2000

| År | Fällda älgar/ <i>Elks shot</i> | | | | Fällda rådjur/ <i>Roe deers shot</i> | | | |
|------|--------------------------------|-------------------|-----------------------|-------|--------------------------------------|--------------------|------------------------------|-------|
| | Tjur <i>Bulls</i> | Ko <i>Cows</i> | Kalv <i>Calves</i> | Summa | Bock <i>He-deer</i> | Get <i>Hind</i> | Killing <i>Young deer</i> | Summa |
| 1990 | 62 | 50 | 130 | 242 | 1 274 | 1 012 | 2 231 | 4 517 |
| 1991 | 60 | 45 | 110 | 215 | 1 427 | 1 060 | 2 238 | 4 725 |
| 1992 | 58 | 34 | 111 | 203 | 1 652 | 1 298 | 2 588 | 5 538 |
| 1993 | 60 | 31 | 106 | 197 | 1 804 | 1 385 | 2 727 | 5 916 |
| 1994 | 38 | 36 | 87 | 161 | 1 559 | 1 204 | 2 408 | 5 171 |
| 1995 | 43 | 39 | 101 | 183 | 1 925 | 1 494 | 2 790 | 6 209 |
| 1996 | 53 | 46 | 107 | 206 | 1 371 | 1 118 | 2 050 | 4 539 |
| 1997 | 70 | 49 | 112 | 231 | 1 004 | 748 | 1 588 | 3 340 |
| 1998 | 75 | 50 | 115 | 240 | 1 380 | 862 | 1 909 | 4 151 |
| 1999 | 83 | 56 | 100 | 239 | 1 328 | 909 | 1 997 | 4 234 |
| 2000 | 76 | 51 | 112 | 239 | 1 323 | 895 | 1 823 | 4 041 |

BOENDE OCH BYGGANDE

Housing and construction

5.1. BOSTADSHUSHÅLL PER KOMMUN 1995-1999. ANTAL, GENOMSNITTLIG YTA PER HUSHÅLL OCH PERSON

Dwelling households by municipality 1995-1999. Number and occupancy rate of dwellings

| Kommun | 1995 | | 1998 | | 1999 | | | | |
|--------------|---|--|---|--|---|--|---------------|-----------|-----------|
| | Antal m ² /hushåll m ² /house- hold | m ² /pers. m ² /pers. | Antal n ² /hushåll m ² /house- hold | m ² /pers. m ² /pers. | Antal m ² /hushåll m ² /house- hold | m ² /pers. m ² /pers. | | | |
| Brändö | 230 | 87 | 37 | 228 | 89 | 39 | 220 | 90 | 39 |
| Eckerö | 339 | 98 | 40 | 341 | 98 | 40 | 344 | 98 | 40 |
| Finström | 876 | 103 | 40 | 883 | 103 | 40 | 894 | 104 | 41 |
| Föglö | 269 | 91 | 40 | 258 | 91 | 40 | 257 | 91 | 39 |
| Geta | 189 | 101 | 42 | 195 | 100 | 40 | 194 | 100 | 39 |
| Hammarland | 516 | 101 | 41 | 533 | 100 | 40 | 537 | 100 | 40 |
| Jomala | 1 168 | 105 | 39 | 1 204 | 104 | 39 | 1 229 | 104 | 39 |
| Kumlinge | 193 | 93 | 42 | 199 | 89 | 40 | 196 | 90 | 41 |
| Kökar | 134 | 85 | 36 | 139 | 85 | 37 | 141 | 85 | 39 |
| Lemland | 528 | 105 | 38 | 551 | 105 | 38 | 563 | 104 | 38 |
| Lumparland | 130 | 99 | 38 | 140 | 96 | 37 | 138 | 98 | 38 |
| Saltvik | 666 | 105 | 42 | 661 | 103 | 42 | 680 | 103 | 42 |
| Sottunga | 55 | 100 | 43 | 56 | 99 | 45 | 57 | 99 | 46 |
| Sund | 408 | 97 | 41 | 415 | 95 | 41 | 424 | 95 | 41 |
| Värdö | 164 | 104 | 42 | 161 | 105 | 43 | 163 | 105 | 43 |
| Landskomm. | 5 865 | 100 | 40 | 5 964 | 97 | 40 | 6 037 | 100 | 40 |
| Mariehamn | 4 900 | 82 | 39 | 4 930 | 82 | 39 | 4 944 | 83 | 39 |
| Åland | 10 765 | 92 | 40 | 10 894 | 92 | 39 | 10 981 | 92 | 40 |

5.2. HUSHÅLL EFTER BOSTADENS UPPLÄTTELSEFORM PER KOMMUN 1999

Dwellings by municipality and tenure status 1999

| Kommun | Antal hushåll <i>Dwellings</i> | Ägarbostad <i>Owner occupied dwelling</i> | | Hyresbostäder <i>Rented flats</i> | | Annan form <i>Other</i> | |
|---------------|-----------------------------------|--|-------------|--------------------------------------|-------------|----------------------------|------------|
| | | Antal | % | Antal | % | Antal | % |
| Brändö | 220 | 159 | 72,3 | 38 | 17,3 | 23 | 10,5 |
| Eckerö | 344 | 268 | 77,9 | 50 | 14,5 | 26 | 7,6 |
| Finström | 894 | 690 | 77,2 | 153 | 17,1 | 51 | 5,7 |
| Föglö | 257 | 181 | 70,4 | 49 | 19,1 | 27 | 10,5 |
| Geta | 194 | 155 | 79,9 | 22 | 11,3 | 17 | 8,8 |
| Hammarland | 537 | 411 | 76,5 | 82 | 15,3 | 44 | 8,2 |
| Jomala | 1 229 | 980 | 79,7 | 164 | 13,3 | 85 | 6,9 |
| Kumlinge | 196 | 148 | 75,5 | 30 | 15,3 | 18 | 9,2 |
| Kökar | 141 | 107 | 75,9 | 15 | 10,6 | 19 | 13,5 |
| Lemland | 563 | 446 | 79,2 | 64 | 11,4 | 53 | 9,4 |
| Lumparland | 138 | 105 | 76,1 | 21 | 15,2 | 12 | 8,7 |
| Saltvik | 680 | 517 | 76,0 | 108 | 15,9 | 55 | 8,1 |
| Sottunga | 57 | 39 | 68,4 | 12 | 21,1 | 6 | 10,5 |
| Sund | 424 | 304 | 71,7 | 78 | 18,4 | 42 | 9,9 |
| Värdö | 163 | 127 | 77,9 | 22 | 13,5 | 14 | 8,6 |
| Landskomm. | 6 037 | 4 637 | 76,8 | 908 | 15,0 | 492 | 8,1 |
| -Centralkomm. | 3 223 | 2 527 | 78,4 | 463 | 14,4 | 233 | 7,2 |
| -Randkomm. | 1 780 | 1 349 | 75,8 | 279 | 15,7 | 152 | 8,5 |
| -Skärgården | 1 034 | 761 | 73,6 | 166 | 16,1 | 107 | 10,3 |
| Mariehamn | 4 944 | 2 430 | 49,2 | 2 376 | 48,1 | 138 | 2,8 |
| Åland | 10 981 | 7 067 | 64,4 | 3 284 | 29,9 | 630 | 5,7 |

5.3. BOSTADSHUSHÅLL EFTER BOENDERYMLIGHET OCH LÄGENHETSUTRUSTNING PER KOMMUN 1999

Household-dwelling units by housing density and standard of equipment and municipality 1999

| Kommun | Bostadshushåll <i>Dwellings total</i> | | Trångbodda hushåll <i>Overcrowded dwellings</i> | | | Bristfälligt utrustade bost. <i>Poorly equipp. dwellings</i> | |
|---------------|--|---------------|--|-------------|--------------|---|-------------|
| | Antal | Personer | Antal | % | Personer | Antal | % |
| Brändö | 220 | 501 | 27 | 12,3 | 118 | 60 | 27,3 |
| Eckerö | 344 | 836 | 41 | 11,9 | 194 | 103 | 29,9 |
| Finström | 894 | 2 263 | 103 | 11,5 | 459 | 164 | 18,3 |
| Föglö | 257 | 588 | 36 | 14,0 | 168 | 80 | 31,1 |
| Geta | 194 | 477 | 32 | 16,5 | 144 | 62 | 32,0 |
| Hammarland | 537 | 1 341 | 67 | 12,5 | 292 | 121 | 22,5 |
| Jomala | 1 229 | 3 256 | 128 | 10,4 | 596 | 273 | 22,2 |
| Kumlinge | 196 | 426 | 19 | 9,7 | 84 | 57 | 29,1 |
| Kökar | 141 | 311 | 16 | 11,3 | 80 | 76 | 53,9 |
| Lemland | 563 | 1 546 | 91 | 16,2 | 416 | 170 | 30,2 |
| Lumparland | 138 | 355 | 13 | 9,4 | 52 | 46 | 33,3 |
| Saltvik | 680 | 1 657 | 66 | 9,7 | 310 | 156 | 22,9 |
| Sottunga | 57 | 122 | 8 | 14,0 | 39 | 17 | 29,8 |
| Sund | 424 | 995 | 55 | 13,0 | 245 | 136 | 32,1 |
| Vårdö | 163 | 398 | 13 | 8,0 | 68 | 54 | 33,1 |
| Landskomm. | 6 037 | 15 072 | 715 | 11,8 | 3 265 | 1 575 | 26,1 |
| -Centralkomm. | 3 223 | 8 406 | 389 | 12,1 | 1 763 | 728 | 22,6 |
| -Randkomm. | 1 780 | 4 320 | 207 | 11,6 | 945 | 503 | 28,3 |
| -Skärgården | 1 034 | 2 346 | 119 | 11,5 | 557 | 344 | 33,3 |
| Mariehamn | 4 944 | 10 375 | 489 | 9,9 | 1 901 | 315 | 6,4 |
| Åland | 10 981 | 25 447 | 1 204 | 11,0 | 5 166 | 1 890 | 17,2 |

Fotnot: Ett hushåll är trångbott om antalet invånare uppgår till fler än 1 person per rum. Köket räknas inte som ett rum. En bristfälligt utrustad bostad saknar något eller några av följande: central-/elvärm, tvättutrymme, vattenledning, avlopp, varmvatten el WC.

Note: A household lives crowded if the number of persons exceeds the number of rooms. The kitchen is not included. A dwelling of substandard lacks at least one of the following items: central heating, bathing facilities, piped water installation, sewer, hot water and flush toilet.

5.4. ANTAL BOSTÄDER ENLIGT LÄGENHETS- OCH HUSTYP 31.12.1999

Number of dwellings by type of building 31.12.1999

| Typ av bostad/ Type of dwelling ¹⁾ | Ovriga | | | | Totalt |
|--|--|---|---|--|---------------|
| | Fristående småhus/ <i>Detached Houses</i> | Rad- och kedje- hus/ <i>Terraced Houses</i> | Flervånings- bostadshus/ <i>Bloc k of flats</i> | byggnader/ <i>Other types of houses</i> | |
| 1 rum o. kök/kokvrå | 194 | 122 | 609 | 115 | 1 040 |
| 2 rum o. kök/kokvrå | 825 | 267 | 1 542 | 329 | 2 963 |
| 3 rum o. kök/kokvrå | 1 369 | 254 | 851 | 246 | 2 720 |
| 4 rum o. kök/kokvrå | 2 237 | 131 | 171 | 85 | 2 624 |
| 5 rum o. kök/kokvrå | 1 758 | 8 | 25 | 44 | 1 835 |
| 6 rum o. kök/kokvrå | 663 | 2 | 3 | 10 | 678 |
| 7+ rum o. kök/kokvrå | 370 | 3 | 2 | 12 | 387 |
| Okänd/ <i>Unknown</i> | 101 | 4 | 32 | 67 | 204 |
| Totalt | 7 517 | 791 | 3 235 | 908 | 12 451 |

¹⁾ rum=room, kök=kitchen, kokvrå=kitchenette

Fotnot: Kök/kokvrå räknas inte in i rumsantalet/*Kitchen, kitchenette not included*

5.5. ANTAL BOSTÄDER ENLIGT HUSTYP PER KOMMUN 31.12.1999

Number of dwellings by type of building by municipality 31.12.1999

| Kommun | Ovriga | | | | Totalt |
|---------------|--|---|---|--|---------------|
| | Fristående småhus/ <i>Detached Houses</i> | Rad- och kedje- hus/ <i>Terraced Houses</i> | Flervånings- bostadshus/ <i>Bloc k of flats</i> | byggnader/ <i>Other types of houses</i> | |
| Brändö | 217 | 20 | - | 31 | 268 |
| Eckerö | 325 | 14 | 17 | 47 | 403 |
| Finström | 797 | 88 | 57 | 83 | 1 025 |
| Föglö | 244 | 21 | - | 45 | 310 |
| Geta | 183 | 15 | - | 25 | 223 |
| Hammarland | 467 | 40 | 12 | 71 | 590 |
| Jomala | 1 120 | 36 | 93 | 121 | 1 370 |
| Kumlinge | 180 | 18 | 5 | 24 | 227 |
| Kökar | 147 | 4 | 4 | 19 | 174 |
| Lemland | 521 | 24 | 12 | 71 | 628 |
| Lumparland | 128 | 16 | - | 12 | 156 |
| Saltvik | 613 | 65 | 9 | 60 | 747 |
| Sottunga | 58 | 4 | - | 5 | 67 |
| Sund | 382 | 38 | 2 | 67 | 489 |
| Vårdö | 159 | 11 | 4 | 30 | 204 |
| Landskomm. | 5 541 | 414 | 215 | 711 | 6 881 |
| -Centralkomm. | 2 905 | 188 | 174 | 346 | 3 613 |
| -Randkomm. | 1 631 | 148 | 28 | 211 | 2 018 |
| -Skärgården | 1 005 | 78 | 13 | 154 | 1 250 |
| Mariehamn | 1 976 | 377 | 3 020 | 197 | 5 570 |
| Åland | 7 517 | 791 | 3 235 | 908 | 12 451 |

5.6. FÄRDIGSTÄLLDA BOSTÄDER PER KOMMUN 1975-2000

Dwellings completed by municipality 1975-2000

| Kommun | 1975 | 1980 | 1985 | 1990 | 1995 | 1997 | 1998 | 1999 | 2000 |
|---------------|------------|------------|------------|------------|-----------|-----------|-----------|-----------|------------|
| Brändö | 7 | 13 | 4 | 2 | 5 | 1 | 2 | 1 | 4 |
| Eckerö | 14 | 3 | 2 | 5 | 3 | 3 | 2 | 2 | 4 |
| Finström | 26 | 13 | 17 | 14 | 7 | 5 | 5 | 8 | 20 |
| Föglö | 1 | 8 | 1 | 9 | - | 2 | - | - | - |
| Geta | 5 | 5 | 12 | - | - | 2 | - | 1 | - |
| Hammarland | 13 | 8 | 5 | 29 | 5 | 1 | 2 | 4 | 4 |
| Jomala | 33 | 36 | 22 | 29 | 9 | 3 | 4 | 19 | 12 |
| Kumlinge | - | 4 | 6 | - | 1 | 1 | - | - | 2 |
| Kökar | - | 1 | 3 | - | 3 | 1 | 3 | - | 5 |
| Lemland | 17 | 11 | 8 | 18 | 6 | 13 | - | 7 | 5 |
| Lumparland | 5 | 1 | 1 | 2 | 2 | 1 | - | 1 | 13 |
| Saltvik | 4 | 9 | 4 | 14 | 3 | 3 | 4 | 1 | 3 |
| Sottunga | - | - | 1 | - | - | - | - | 1 | - |
| Sund | 15 | 3 | 4 | 4 | - | 2 | 1 | 1 | 1 |
| Vårdö | 1 | 3 | 7 | 8 | 3 | 1 | 2 | 1 | 2 |
| Landskomm. | 141 | 118 | 97 | 134 | 47 | 39 | 25 | 47 | 75 |
| -Centralkomm. | 89 | 68 | 52 | 90 | 27 | 22 | 11 | 38 | 41 |
| -Randkomm. | 43 | 21 | 23 | 25 | 8 | 11 | 7 | 6 | 21 |
| -Skärgården | 9 | 29 | 22 | 19 | 12 | 6 | 7 | 3 | 13 |
| Mariehamn | 108 | 137 | 85 | 130 | 5 | 11 | 25 | 21 | 56 |
| Åland | 249 | 255 | 182 | 264 | 52 | 50 | 50 | 68 | 131 |

FÄRDIGSTÄLLDA BOSTADSLÄGENHETER PER 1.000 INVÅNARE 1980-2000

Dwellings completed per 1.000 of population 1980-2000

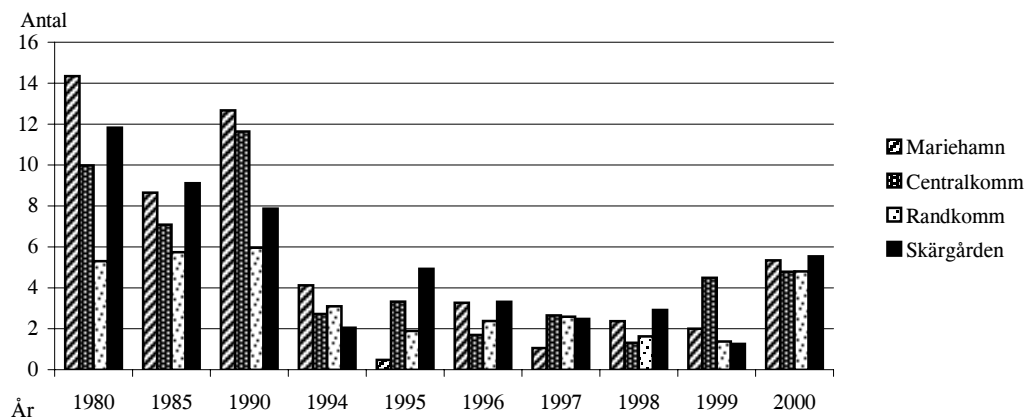

5.7. FÄRDIGSTÄLLDA BOSTADSLÄGENHETER ENLIGT HUSTYP, ANTAL OCH YTA, 1975-1998

Dwellings completed by type of building, number and floor area, 1975-1998

| År | Fristående småhus/ <i>Detached Houses</i> | | Rad - och kedje- hus/ <i>Terraced Houses</i> | | Flervåningsbostads- hus/ <i>Block of flats</i> | | Andra än bostads- hus/ <i>Other types of houses</i> | | Summa | |
|------|---|----------------|--|----------------|--|----------------|---|----------------|-------|----------------|
| | Antal | m ² | Antal | m ² | Antal | m ² | Antal | m ² | Antal | m ² |
| 1975 | 142 | 15 590 | 18 | 679 | 84 | 4 745 | 5 | 257 | 249 | 21 271 |
| 1976 | 139 | 14 565 | 27 | 1 254 | 128 | 6 897 | 2 | 183 | 296 | 22 899 |
| 1977 | 152 | 16 232 | 52 | 2 153 | 75 | 4 122 | 6 | 652 | 285 | 23 159 |
| 1978 | 210 | 23 294 | 24 | 1 363 | 81 | 4 658 | 1 | 62 | 316 | 29 377 |
| 1979 | 128 | 14 578 | 8 | 560 | 67 | 3 543 | 6 | 368 | 209 | 19 049 |
| 1980 | 148 | 17 488 | 18 | 1 040 | 83 | 4 802 | 6 | 325 | 255 | 23 655 |
| 1981 | 139 | 15 875 | 15 | 914 | 72 | 3 463 | 3 | 238 | 229 | 20 490 |
| 1982 | 171 | 18 749 | 47 | 2 954 | 86 | 4 998 | 15 | 664 | 319 | 27 365 |
| 1983 | 167 | 18 725 | 17 | 1 195 | 65 | 3 838 | 5 | 326 | 254 | 24 084 |
| 1984 | 138 | 15 343 | 49 | 3 318 | 91 | 4 453 | 4 | 438 | 282 | 23 552 |
| 1985 | 101 | 11 719 | 38 | 2 024 | 40 | 2 490 | 3 | 158 | 182 | 16 391 |
| 1986 | 76 | 8 361 | 44 | 2 687 | 26 | 1 223 | 2 | 144 | 148 | 12 415 |
| 1987 | 72 | 8 146 | 67 | 3 867 | 32 | 1 822 | 8 | 436 | 179 | 14 271 |
| 1988 | 57 | 6 837 | 31 | 1 782 | 64 | 3 457 | 1 | 76 | 153 | 12 152 |
| 1989 | 85 | 10 671 | 50 | 3 570 | 66 | 4 060 | - | - | 201 | 18 301 |
| 1990 | 124 | 15 919 | 40 | 2 616 | 77 | 4 756 | 23 | 1 077 | 264 | 24 368 |
| 1991 | 102 | 12 782 | 38 | 2 112 | 83 | 4 762 | 17 | 868 | 240 | 20 524 |
| 1992 | 93 | 12 356 | 33 | 2 075 | 96 | 5 669 | 1 | 53 | 223 | 20 153 |
| 1993 | 91 | 12 738 | 9 | 680 | 58 | 3 144 | 22 | 1 607 | 180 | 18 169 |
| 1994 | 55 | 7 907 | 2 | 190 | 26 | 1 161 | - | - | 83 | 9 258 |
| 1995 | 51 | 6 264 | - | - | - | - | 1 | 39 | 52 | 6 303 |
| 1996 | 33 | 4 436 | 5 | 128 | 27 | 1 301 | 1 | 43 | 66 | 5 908 |
| 1997 | 49 | 6 488 | - | - | - | - | 1 | 54 | 50 | 6 542 |
| 1998 | 35 | 4 472 | - | - | 14 | 1 070 | 1 | 94 | 50 | 5 636 |

FÄRDIGSTÄLLDA BOSTÄDER ENLIGT HUSTYP 1980-1998

Dwellings completed by type of building 1980-1998

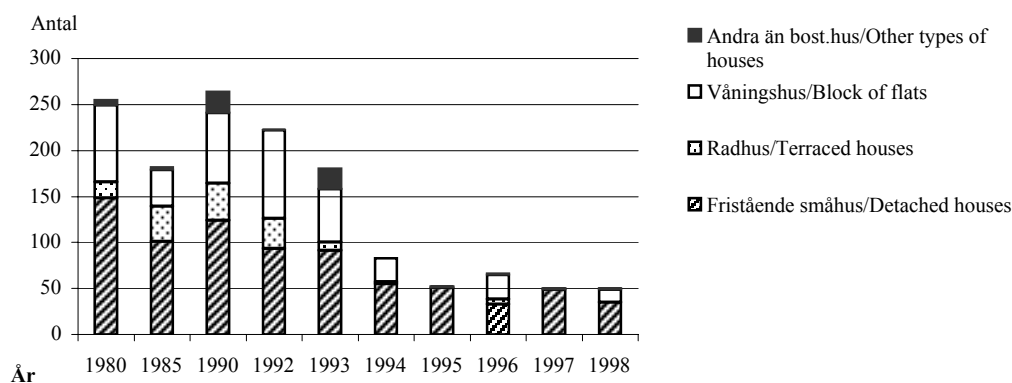

5.8. FÄRDIGSTÄLLDA BOSTADSLÄGENHETER ENLIGT HUSTYP, ANTAL OCH YTA, PER KOMMUN 1998

Dwellings completed by type of building, number and floor area by municipality 1998

| Kommun | Fristående småhus/ <i>Detached Houses</i> | | Rad - och kedjehus/ <i>Terraced Houses</i> | | Flervåningsbostads- hus/ <i>Block of flats</i> | | Andra än bostads- hus/ <i>Other types of houses</i> | | Summa | |
|---------------|---|----------------|--|----------------|---|----------------|--|----------------|-----------|----------------|
| | Antal | m ² | Antal | m ² | Antal | m ² | Antal | m ² | Antal | m ² |
| Brändö | 2 | 242 | - | - | - | - | - | - | 2 | 242 |
| Eckerö | 2 | 200 | - | - | - | - | - | - | 2 | 200 |
| Finström | 5 | 532 | - | - | - | - | - | - | 5 | 532 |
| Föglö | - | - | - | - | - | - | - | - | - | - |
| Geta | - | - | - | - | - | - | - | - | - | - |
| Hammarland | 1 | 102 | - | - | - | - | 1 | 94 | 2 | 196 |
| Jomala | 4 | 476 | - | - | - | - | - | - | 4 | 476 |
| Kumlinge | - | - | - | - | - | - | - | - | - | - |
| Kökar | 3 | 350 | - | - | - | - | - | - | 3 | 350 |
| Lemland | - | - | - | - | - | - | - | - | - | - |
| Lumparland | - | - | - | - | - | - | - | - | - | - |
| Saltvik | 4 | 551 | - | - | - | - | - | - | 4 | 551 |
| Sottunga | - | - | - | - | - | - | - | - | - | - |
| Sund | 1 | 173 | - | - | - | - | - | - | 1 | 173 |
| Vårdö | 2 | 227 | - | - | - | - | - | - | 2 | 227 |
| Landskomm. | 24 | 2 853 | - | - | - | - | - | - | 25 | 2 947 |
| -Centralkomm. | 10 | 1 110 | - | - | - | - | - | - | 11 | 1 204 |
| -Randkomm. | 7 | 924 | - | - | - | - | - | - | 7 | 924 |
| -Skärgården | 7 | 819 | - | - | - | - | - | - | 7 | 819 |
| Mariehamn | 11 | 1 619 | - | - | 14 | 1 070 | - | - | 25 | 2 689 |
| Åland | 35 | 4 472 | - | - | 14 | 1 070 | 1 | 94 | 50 | 5 636 |

FÄRDIGSTÄLLDA BOSTADSLÄGENHETER PER 1 000 INVÅNARE 1980-2000

Dwellings completed per 1.000 of population 1980-2000

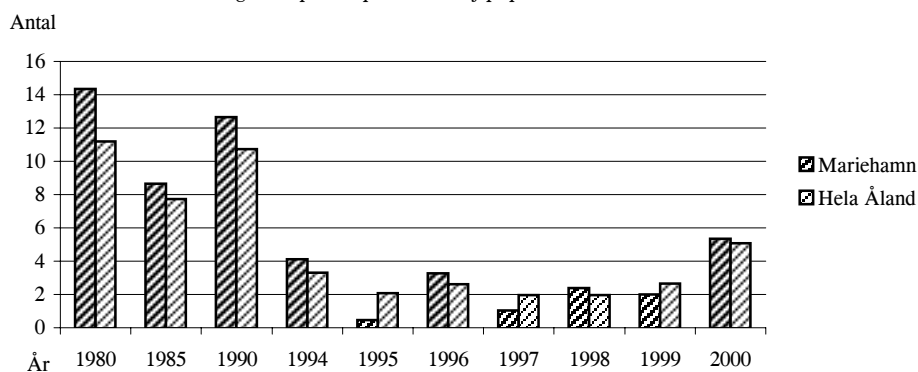

5.9. FÄRDIGSTÄLLDA BOSTADSLÄGENHETER ENLIGT LÄGENHETSTYP, ANTAL OCH GENOMSNITTLIG YTA 1980-1998

Dwellings completed by type, number and size 1980-1998

| Typ av lägenhet ¹⁾ <i>Type of dwelling¹⁾</i> | 1980 | 1985 | 1990 | 1993 | 1994 | 1995 | 1996 | 1997 | 1998 |
|--|------------|------------|------------|------------|-----------|-----------|-----------|-----------|-----------|
| 1 rum, kokvrå | 11 | 9 | 10 | 12 | 6 | 1 | 2 | - | - |
| 1 rum, kök | 15 | 12 | 23 | 1 | 2 | - | - | - | - |
| 2 rum, kokvrå | 1 | 6 | 4 | 22 | 22 | - | 20 | 1 | - |
| 2 rum, kök | 50 | 36 | 43 | 24 | 3 | 5 | 6 | 7 | 7 |
| 3 rum, kök | 49 | 29 | 71 | 40 | 8 | 8 | 7 | 5 | 10 |
| 4 rum, kök | 46 | 45 | 56 | 32 | 13 | 19 | 7 | 18 | 15 |
| 5+ rum, kök | 83 | 45 | 49 | 44 | 29 | 19 | 19 | 19 | 15 |
| Okänd/ <i>Unknown</i> | - | - | 8 | 5 | - | - | 5 | - | 3 |
| Summa | 255 | 182 | 264 | 180 | 83 | 52 | 66 | 50 | 50 |
| Lägenheternas genomsn. yta/ <i>Average floor area of dwelling unit</i> | 90,7 | 90,1 | 92,3 | 100,9 | 111,5 | 121,2 | 89,5 | 130,9 | 112,7 |

¹⁾ rum = room , kokvrå = kitchenette , kök = kitchen

5.10. ANTAL FÄRDIGSTÄLLDA BOSTADSLÄGENHETER ENLIGT BYGGHERRE 1980-1998

Number of dwellings completed by type of ownership 1980-1998

| Byggherre/ <i>Builder</i> | 1980 | 1985 | 1990 | 1993 | 1994 | 1995 | 1996 | 1997 | 1998 |
|--|------------|------------|------------|------------|-----------|-----------|-----------|-----------|-----------|
| Enskild person/ <i>Private person</i> | 141 | 96 | 108 | 82 | 51 | 45 | 31 | 48 | 36 |
| Bostadsaktiebolag/ <i>Housing association</i> | 22 | 55 | 86 | 34 | 26 | - | 6 | 2 | 4 |
| Fastighetsaktiebolag <i>Real-estate comp.</i> | 62 | 6 | 21 | 57 | - | - | - | - | - |
| Privata företag/ <i>Companies</i> | 23 | 4 | 27 | - | - | - | 1 | - | 10 |
| Staten/ <i>State</i> | 2 | - | - | - | - | - | - | - | - |
| Kommun/ <i>Municipalities</i> | 5 | 21 | 16 | - | 2 | - | 26 | - | - |
| Annan/ <i>Others</i> | - | - | 6 | 7 | 4 | 7 | 2 | - | - |
| Summa | 255 | 182 | 264 | 180 | 83 | 52 | 66 | 50 | 50 |

5.11. BYGGNADER EFTER HUVUDSAKLIG ANVÄNDNING OCH BRÄNSLE 1995
Buildings by intended use and heating fuel 1995

| | Värmekälla/Source of heat | | | | | Bränsle/Fuel | | | | |
|---|---------------------------|--|-------------------------|-----------------------------|------------------------|--|---|--------------------|------------------------|--------------|
| | Totalt | Central- värme/ Central heating | Kamin spis/ Stove | Ej fast anordn/ Other | Okänd/ Un- known | Fjärr-/ regionvärme/ District-/ localheat | Olja, Koks, trä, gas/ torv/Coke Oil, gas wood, Electri- peat | El/ Electricity | Okänt/ Un- known | |
| Bostadsbyggnader/ <i>Residential buildings</i> | 7 554 | 6 436 | 780 | 28 | 310 | 206 | 3 568 | 1 434 | 1 972 | 374 |
| Affärsbyggnader/ <i>Shop buildings</i> | 995 | 841 | 51 | 17 | 86 | 19 | 100 | 71 | 625 | 180 |
| Kontorsbyggnader/ <i>Office buildings</i> | 99 | 94 | 1 | - | 4 | 28 | 39 | - | 25 | 7 |
| Trafikbyggnader/ <i>Traffic buildings</i> | 305 | 296 | 1 | 7 | 1 | 5 | 45 | 5 | 92 | 158 |
| Vårdbyggnader/ <i>Institutional buildings</i> | 48 | 47 | - | - | 1 | 9 | 27 | - | 10 | 2 |
| Samlingslokaler/ <i>Buildings for assembly</i> | 93 | 83 | 2 | 5 | 3 | 8 | 30 | 5 | 31 | 19 |
| Undervisningsbygg <i>Educational buildings</i> | 59 | 54 | 2 | - | 3 | 13 | 35 | 2 | 3 | 6 |
| Industribyggnader/ <i>Industrial buildings</i> | 243 | 216 | 4 | 6 | 17 | 3 | 97 | 14 | 67 | 62 |
| Lagerbyggnader/ <i>Warehouses</i> | 30 | 27 | 1 | - | 2 | 4 | 14 | - | 3 | 9 |
| Övriga byggnader/ <i>Other buildings</i> | 655 | 192 | 40 | 31 | 392 | - | 41 | 80 | 133 | 401 |
| Totalt | 10 081 | 8 286 | 882 | 94 | 819 | 295 | 3 996 | 1 611 | 2 961 | 1 218 |

Fotnot: El ingår i centralvärme/*Central heating includes electricity*

5.12. BYGGNADSBESTÅNDET EFTER BYGGNADS- OCH OMBYGGNADSÅR 31.12.1999
Buildings by year of completion and renovation 31.12.1999

| | -1920 | 1921- 1939 | 1940- 1949 | 1950- 1959 | 1960- 1969 | 1970- 1979 | 1980- 1989 | 1990- | Okänt <i>Unknown</i> | Totalt |
|--|--------------|---------------|---------------|---------------|---------------|---------------|---------------|--------------|-------------------------|---------------|
| Bostadsbyggnader/ Residential buildings | 1 138 | 665 | 391 | 898 | 820 | 1 528 | 1 413 | 723 | 471 | 8 047 |
| - Fristående småhus/ <i>Detached houses</i> | 1 120 | 634 | 375 | 848 | 759 | 1 418 | 1 279 | 665 | 461 | 7 559 |
| - Radhus/ <i>Terraced houses</i> | 1 | - | - | 1 | 17 | 33 | 88 | 24 | 5 | 169 |
| - Våningsbostadshus/ <i>Blocks of flats</i> | 17 | 31 | 16 | 49 | 44 | 77 | 46 | 34 | 5 | 319 |
| Övriga byggnader/ Other buildings | 116 | 64 | 31 | 75 | 167 | 495 | 743 | 622 | 443 | 2 756 |
| - Affärsbyggnader/ <i>Shop buildings</i> | 42 | 18 | 6 | 21 | 59 | 232 | 346 | 218 | 109 | 1 051 |
| - Kontorsbyggnader/ <i>Office buildings</i> | 10 | 5 | 2 | 8 | 12 | 12 | 28 | 14 | 11 | 102 |
| - Trafikbyggnader/ <i>Traffic buildings</i> | 1 | - | 2 | 6 | 4 | 21 | 113 | 231 | 23 | 401 |
| - Vårdbyggnader/ <i>Institutional buildings</i> | 3 | 6 | - | 3 | 7 | 6 | 11 | 10 | 4 | 50 |
| - Samlingsbyggnader/ <i>Buildings for assembly</i> | 13 | 6 | 2 | 4 | 9 | 5 | 29 | 25 | 25 | 118 |
| - Undervisningsbyggn./ <i>Educational buildings</i> | 6 | 6 | 3 | 9 | 5 | 12 | 7 | 5 | 5 | 58 |
| - Industribyggnader/ <i>Industrial buildings</i> | 7 | 7 | 5 | 8 | 21 | 40 | 92 | 54 | 32 | 266 |
| - Lagerbyggnader/ <i>Warehouses</i> | - | 1 | - | 1 | 3 | 10 | 13 | 8 | 2 | 38 |
| - Andra byggnader/ <i>Other buildings</i> | 34 | 15 | 11 | 15 | 47 | 157 | 104 | 57 | 232 | 672 |
| Totalt | 1 254 | 729 | 422 | 973 | 987 | 2 023 | 2 156 | 1 345 | 914 | 10 803 |

5.13. FÄRDIGSTÄLLDA NY- OCH TILLBYGGNADER 1980-1998
Building completions and extensions 1980-1998

| Kommun | 1980 | 1985 | 1990 | 1992 | 1993 | 1994 | 1995 | 1996 | 1997 | 1998 |
|---------------|------------|------------|------------|------------|------------|------------|------------|------------|------------|------------|
| Brändö | 19 | 15 | 17 | 11 | 23 | 30 | 19 | 19 | 7 | 19 |
| Eckerö | 47 | 15 | 45 | 29 | 43 | 22 | 34 | 23 | 17 | 13 |
| Finström | 43 | 44 | 67 | 74 | 51 | 35 | 45 | 32 | 51 | 74 |
| Föglö | 36 | 20 | 19 | 19 | 22 | 11 | 26 | 42 | 28 | 10 |
| Geta | 12 | 24 | 31 | 10 | 8 | 12 | 24 | 9 | 40 | 9 |
| Hammarland | 48 | 26 | 40 | 48 | 56 | 53 | 55 | 30 | 49 | 29 |
| Jomala | 65 | 49 | 45 | 43 | 33 | 31 | 38 | 25 | 24 | 9 |
| Kumlinge | 23 | 18 | 22 | 23 | 16 | 8 | 11 | 22 | 13 | 12 |
| Kökar | 5 | 16 | - | 44 | 10 | 4 | 9 | 8 | 1 | 34 |
| Lemland | 47 | 44 | 43 | 15 | 67 | 39 | 33 | - | 39 | - |
| Lumparland | 16 | 7 | 11 | 19 | 12 | 9 | 11 | 20 | 12 | - |
| Saltvik | 20 | 16 | 59 | 48 | 27 | 16 | 46 | 14 | 29 | 35 |
| Sottunga | 4 | 4 | 4 | 1 | 1 | 1 | 1 | 10 | 6 | - |
| Sund | 17 | 33 | 21 | 21 | 12 | 25 | 3 | 19 | 37 | 25 |
| Vårdö | 14 | 37 | 26 | 48 | 28 | 38 | 20 | 21 | 21 | 32 |
| Landskomm. | 416 | 368 | 450 | 453 | 409 | 334 | 375 | 294 | 374 | 301 |
| -Centralkomm. | 203 | 163 | 195 | 180 | 207 | 158 | 171 | 87 | 163 | 112 |
| -Randkomm. | 112 | 95 | 167 | 127 | 102 | 84 | 118 | 85 | 135 | 82 |
| -Skärgården | 101 | 110 | 88 | 146 | 100 | 92 | 86 | 122 | 76 | 107 |
| Mariehamn | 84 | 85 | 81 | 54 | 49 | 52 | 30 | 39 | 44 | 48 |
| Åland | 500 | 453 | 531 | 507 | 458 | 386 | 405 | 333 | 418 | 349 |

5.14. FÄRDIGSTÄLLDA NY- OCH TILLBYGGNADER 1980-1998, YTA, 1 000 m²
Building completions and extensions 1980-1998, floor area 1.000 m²

| | 1980 | 1985 | 1990 | 1992 | 1993 | 1994 | 1995 | 1996 | 1997 | 1998 |
|--|-----------|-----------|-----------|-----------|-----------|-----------|-----------|-----------|-----------|-----------|
| Bostäder/ <i>Dwellings</i> ¹⁾ | 31 | 27 | 34 | 29 | 26 | 16 | 13 | 13 | 13 | 10 |
| Lantbruk/ <i>Agriculture</i> | 3 | 5 | 6 | 9 | 5 | 11 | 6 | 4 | 7 | 6 |
| Industri/ <i>Industrial</i> | 10 | 1 | 9 | 6 | 3 | 2 | 4 | 2 | - | 4 |
| Affärs, kontor/ <i>Business, office</i> ²⁾ | 9 | 10 | 12 | 9 | 14 | 3 | 4 | 3 | 2 | 5 |
| Offentliga byggn/ <i>Public buildings</i> | 6 | 1 | 10 | 9 | 3 | 6 | 3 | 2 | 3 | - |
| Summa ³⁾ | 68 | 52 | 71 | 62 | 50 | 38 | 34 | 28 | 32 | 31 |

¹⁾ Inkl. fritidsbostäder/*Including cottages*

²⁾ Inkl. byggnader för transportväsendet/*Including buildings for transportation*

³⁾ Inkl. byggnader som ej hör till ovannämnda grupper/*Including all other types of buildings*

5.15. FÄRDIGSTÄLLDA NY- OCH TILLBYGGNADER 1980-1998, VOLYM, 1 000 m³
Building completions and extensions 1980-1998, volume 1.000 m³

| | 1980 | 1985 | 1990 | 1992 | 1993 | 1994 | 1995 | 1996 | 1997 | 1998 |
|---|------------|------------|------------|------------|------------|------------|------------|------------|------------|------------|
| Bostäder/ <i>Dwellings</i> ¹⁾ | 105 | 85 | 110 | 93 | 81 | 49 | 40 | 43 | 41 | 34 |
| Lantbruk/ <i>Agriculture</i> | 6 | 21 | 26 | 35 | 19 | 34 | 20 | 15 | 24 | 23 |
| Industri/ <i>Industrial</i> | 46 | 5 | 51 | 43 | 18 | 17 | 32 | 7 | 2 | 25 |
| Affärs-, kontor/ <i>Business, office</i> ²⁾ | 37 | 45 | 37 | 26 | 63 | 8 | 13 | 11 | 8 | 17 |
| Offentliga byggn/ <i>Public buildings</i> | 31 | 5 | 59 | 44 | 15 | 31 | 15 | 10 | 15 | 1 |
| Totalt ³⁾ | 254 | 194 | 283 | 241 | 195 | 150 | 133 | 100 | 112 | 131 |

¹⁾ Inkl. fritidsbostäder/*Including cottages*

²⁾ Inkl. byggnader för transportväsendet/*Including buildings for transportation*

³⁾ Inkl. byggnader som ej hör till ovannämnda grupper/*Including all other types of buildings*

5.16. ANTAL FÄRDIGSTÄLLDA NY- OCH TILLBYGGNADER PER KOMMUN 1998
Number of buildings completions and extensions by municipality 1998

| Kommun | Bostads- byggn <i>Dwellings</i> | Fritids- byggn. <i>Summer houses</i> | Affärs-, kontorsb. <i>Business, office</i> | Offentlig byggn. <i>Public buildings</i> | Industri- byggn. <i>Industrial</i> | Lantbruks- byggn. <i>Agri- culture</i> | Lager, övriga <i>Stores, other</i> | Totalt |
|---------------|---------------------------------------|--|--|--|--|--|--|------------|
| Brändö | 3 | 6 | - | - | - | 4 | 6 | 19 |
| Eckerö | 2 | 2 | 7 | - | - | - | 2 | 13 |
| Finström | 13 | 10 | 6 | - | 4 | 7 | 34 | 74 |
| Föglö | - | 5 | 1 | - | - | 2 | 2 | 10 |
| Geta | - | 4 | - | - | - | 2 | 3 | 9 |
| Hammarland | 1 | 4 | 3 | - | 2 | 6 | 13 | 29 |
| Jomala | 4 | 1 | 1 | - | 1 | 1 | 1 | 9 |
| Kumlinge | 2 | 2 | 1 | - | - | 2 | 5 | 12 |
| Kökar | 7 | 18 | 1 | 1 | 1 | - | 6 | 34 |
| Lemland | - | - | - | - | - | - | - | - |
| Lumparland | - | - | - | - | - | - | - | - |
| Saltvik | 4 | 5 | 1 | 1 | 1 | 10 | 13 | 35 |
| Sottunga | - | - | - | - | - | - | - | - |
| Sund | 2 | 5 | 2 | - | - | 2 | 14 | 25 |
| Vårdö | 3 | 6 | 1 | - | 1 | 2 | 19 | 32 |
| Landskomm. | 41 | 68 | 24 | 2 | 10 | 38 | 118 | 301 |
| -Centralkomm. | 18 | 15 | 10 | - | 7 | 14 | 48 | 112 |
| -Randkomm. | 8 | 16 | 10 | 1 | - | 14 | 32 | 82 |
| -Skärgården | 15 | 37 | 4 | 1 | - | 10 | 38 | 107 |
| Mariehamn | 27 | 2 | 5 | 2 | 4 | 1 | 7 | 48 |
| Åland | 68 | 70 | 29 | 4 | 11 | 39 | 125 | 349 |

5.17. FRITIDSHUSBESTÅNDET PER KOMMUN 1985, 1990 OCH 1997

Cottages 1985, 1990 and 1997

| Kommun | Sommarstugor <i>Cottages</i> | | | Uthyrningsstugor <i>Cottages for rent</i> | | | Totalt | | |
|-----------------------|---------------------------------|--------------|--------------|--|--------------|--------------|--------------|--------------|--------------|
| | 1985 | 1990 | 1997 | 1985 | 1990 | 1997 | 1985 | 1990 | 1997 |
| Brändö | 193 | 227 | 259 | 66 | 77 | 98 | 259 | 304 | 357 |
| Eckerö | 392 | 423 | 457 | 439 | 470 | 521 | 831 | 893 | 978 |
| Finström | 367 | 397 | 461 | 168 | 175 | 190 | 535 | 572 | 651 |
| Föglö | 496 | 544 | 588 | 110 | 123 | 130 | 606 | 667 | 718 |
| Geta | 304 | 342 | 377 | 93 | 102 | 107 | 397 | 444 | 484 |
| Hammarland | 384 | 414 | 441 | 164 | 175 | 176 | 548 | 589 | 617 |
| Jomala | 459 | 488 | 516 | 216 | 221 | 221 | 675 | 709 | 737 |
| Kumlinge | 248 | 297 | 323 | 35 | 51 | 56 | 283 | 348 | 379 |
| Kökar | 204 | 237 | 267 | 57 | 57 | 59 | 261 | 294 | 326 |
| Lemland | 758 | 803 | 862 | 287 | 303 | 303 | 1 045 | 1 106 | 1 165 |
| Lumparland | 204 | 226 | 252 | 93 | 100 | 100 | 297 | 326 | 352 |
| Saltvik | 452 | 493 | 531 | 146 | 160 | 162 | 598 | 653 | 693 |
| Sottunga | 94 | 108 | 112 | 66 | 66 | 70 | 160 | 174 | 182 |
| Sund | 389 | 431 | 469 | 83 | 89 | 89 | 472 | 520 | 558 |
| Vårdö | 370 | 425 | 486 | 53 | 62 | 69 | 423 | 487 | 555 |
| -Fasta Ålands landsko | 3 709 | 4 017 | 4 366 | 1 689 | 1 795 | 1 869 | 5 398 | 5 812 | 6 235 |
| -Skärgården | 1 605 | 1 838 | 2 035 | 387 | 436 | 482 | 1 992 | 2 274 | 2 517 |
| Åland | 5 314 | 5 855 | 6 401 | 2 076 | 2 231 | 2 351 | 7 390 | 8 086 | 8 752 |

5.18. FRITIDSHUSÄGARNAS BOSÄTTNINGSSORT 1990, %

Owner of cottages: residence 1990, %

| Kommun | Hem- kommun | Marie- hamn | Annan åländsk kommun | | Utom- lands <i>Foreign countries</i> |
|--------------|----------------|----------------|-------------------------|--|--|
| | | | Finland | <i>Other munici- pality in Åland</i> | |
| Brändö | 35,2 | 8,6 | 3,3 | 17,1 | 35,9 |
| Eckerö | 60,2 | 14,8 | 3,2 | 1,3 | 20,4 |
| Finström | 48,4 | 21,3 | 7,0 | 1,2 | 22,0 |
| Föglö | 24,6 | 31,5 | 5,2 | 7,2 | 31,5 |
| Geta | 28,2 | 25,2 | 11,3 | 5,4 | 30,0 |
| Hammarland | 44,5 | 25,5 | 6,1 | 2,0 | 21,9 |
| Jomala | 36,7 | 41,0 | 3,0 | 1,8 | 17,5 |
| Kumlinge | 26,7 | 18,7 | 7,2 | 17,2 | 30,2 |
| Kökar | 35,0 | 20,4 | 6,1 | 10,2 | 28,2 |
| Lemland | 27,8 | 39,5 | 3,8 | 6,7 | 22,2 |
| Lumparland | 29,1 | 31,3 | 6,4 | 5,2 | 27,9 |
| Saltvik | 42,3 | 22,8 | 6,3 | 3,2 | 25,4 |
| Sottunga | 44,8 | 23,0 | 3,4 | 6,9 | 21,8 |
| Sund | 35,6 | 21,9 | 7,1 | 5,0 | 30,4 |
| Vårdö | 19,1 | 32,9 | 13,8 | 11,5 | 22,8 |
| -Fasta Åland | 40,0 | 27,7 | 5,5 | 3,5 | 23,3 |
| -Skärgården | 28,1 | 24,7 | 7,1 | 11,3 | 28,8 |
| Åland | 36,7 | 26,8 | 5,9 | 5,7 | 24,9 |

5.19. FRITIDSHUSTÄTHETEN PER KOMMUN 1985, 1990 OCH 1997

Density of cottages by municipality 1985, 1990 and 1997

| Kommun | Stugor/km ² Cottages/km ² | | | Stugor/hushåll Cottages/Household | | |
|-------------------------|--|------------|------------|--------------------------------------|------------|--------------------|
| | 1985 | 1990 | 1997 | 1985 | 1990 | 1997 ¹⁾ |
| | Brändö | 2,5 | 3,0 | 3,5 | 1,2 | 1,3 |
| Eckerö | 7,5 | 8,0 | 8,8 | 2,6 | 2,8 | 2,9 |
| Finström | 4,4 | 4,7 | 5,4 | 0,7 | 0,7 | 0,7 |
| Föglö | 4,6 | 5,1 | 5,5 | 2,2 | 2,6 | 2,8 |
| Geta | 4,7 | 5,3 | 5,7 | 2,1 | 2,3 | 2,5 |
| Hammarland | 4,1 | 4,4 | 4,6 | 1,2 | 1,2 | 1,2 |
| Jomala | 4,8 | 5,0 | 5,2 | 0,6 | 0,6 | 0,6 |
| Kumlinge | 2,9 | 3,6 | 3,9 | 1,5 | 1,8 | 1,9 |
| Kökar | 4,5 | 5,1 | 5,7 | 2,1 | 2,3 | 2,5 |
| Lemland | 9,4 | 9,9 | 10,4 | 2,5 | 2,4 | 2,1 |
| Lumparland | 8,3 | 9,1 | 9,9 | 2,4 | 2,6 | 2,6 |
| Saltvik | 4,0 | 4,3 | 4,6 | 1,0 | 1,0 | 1,1 |
| Sottunga | 6,0 | 6,5 | 6,8 | 2,4 | 3,1 | 3,3 |
| Sund | 4,4 | 4,8 | 5,1 | 1,2 | 1,3 | 1,4 |
| Vårdö | 4,2 | 4,8 | 5,5 | 3,0 | 3,2 | 3,5 |
| -Fasta Ålands landskomm | 5,4 | 5,8 | 6,2 | 1,2 | 1,3 | 1,3 |
| -Skärgården | 3,9 | 4,4 | 4,9 | 2,0 | 2,2 | 2,4 |
| Åland | 4,8 | 5,3 | 5,7 | 0,8 | 0,8 | 0,8 |

¹⁾ Uppgifterna är reviderade/*The figures are revised*

5.20. ANSÖKNINGAR OM JORDFÖRVÄRV PÅ ÅLAND 1997-2000

Applications for owning and holding real estate in Åland 1997-2000

| | Beviljade tillstånd/ <i>Applications accepted</i> | | | | Avslag/ <i>Applications rejected</i> | | | |
|---|--|------------|------------|------------|---|-----------|-----------|-----------|
| | 1997 | 1998 | 1999 | 2000 | 1997 | 1998 | 1999 | 2000 |
| | Finska medborgare/ <i>Finnish citizens</i> | 54 | 38 | 38 | 31 | 15 | 18 | 11 |
| Utländska medborgare/ <i>Foreign citizens</i> | 38 | 59 | 50 | 42 | 8 | 10 | 10 | 8 |
| Sammanslutningar/ <i>Associations</i> | 76 | 84 | 37 | 85 | 1 | - | 1 | - |
| Totalt | 168 | 181 | 125 | 158 | 24 | 28 | 22 | 14 |

5.21. VERKSAMHETEN VID ÅLANDS LANTMÄTERIBYRÅ 1995-2000

Activities of the Office of Landsurvey 1995-2000

| | Ansökta förrättningar/ <i>Applications</i> | | | | Producerade förrättningar/ <i>Fulfilled</i> | | | |
|--|---|------------|------------|------------|--|--------------------|------------|------------|
| | 1995 | 1998 | 1999 | 2000 | 1995 | 1998 ¹⁾ | 1999 | 2000 |
| | Styckningar/ <i>Parcel out</i> | 197 | 229 | 262 | 239 | 208 | 132 | 220 |
| Klyvningar/ <i>Divisions</i> | 9 | 1 | 3 | 7 | 5 | - | 8 | - |
| Allm. vägförrättningar/ <i>Roadproceedings</i> | 6 | 5 | 6 | 6 | 7 | 3 | 7 | 8 |
| Ensk. vägförrättningar/ <i>Roadproceedings</i> | 15 | 12 | 22 | 15 | 17 | 3 | 12 | 17 |
| Rågångar/ <i>Establishment of boundaries</i> | 12 | 3 | 11 | 5 | 24 | 3 | 14 | 9 |
| Övriga förrättningar/ <i>Other proceedings</i> | 45 | 47 | 38 | 51 | 51 | 15 | 47 | 41 |
| Totalt | 284 | 297 | 342 | 323 | 312 | 156 | 308 | 298 |

5.22. MEDELMÅNADSHYRA PER m² ENLIGT ANTAL RUM I BOSTADEN 1995-2000

Average monthly rents per square metre 1995-2000

| | <i>Antal rum/Number of rooms</i> | | | | | | | | Totalt | |
|------|----------------------------------|------|-------|------|-------|------|-------|------|---------------|-------------|
| | 1 | | 2 | | 3 | | 4+ | | | |
| | FIM | EUR | FIM | EUR | FIM | EUR | FIM | EUR | FIM | EUR |
| 1995 | 33,78 | 5,68 | 31,06 | 5,22 | 30,99 | 5,21 | 29,45 | 4,95 | 30,40 | 5,11 |
| 1996 | 32,99 | 5,55 | 31,43 | 5,29 | 31,90 | 5,37 | 29,01 | 4,88 | 30,67 | 5,16 |
| 1997 | 34,80 | 5,85 | 31,00 | 5,21 | 31,58 | 5,31 | 30,60 | 5,15 | 31,22 | 5,25 |
| 1998 | 35,40 | 5,95 | 33,77 | 5,68 | 32,74 | 5,51 | 30,32 | 5,10 | 31,85 | 5,36 |
| 1999 | 32,57 | 5,48 | 33,75 | 5,68 | 32,27 | 5,43 | 32,77 | 5,51 | 32,75 | 5,51 |
| 2000 | 32,51 | 5,47 | 34,07 | 5,73 | 36,01 | 6,06 | 33,04 | 5,56 | 34,34 | 5,78 |

5.23. MEDELMÅNADSHYRA PER m² ENLIGT BOSTADENS BYGGNADSÅR 1995-2000

Average monthly rents per square metre by year of completion of dwelling 1995-2000

| FIM | <i>Byggnadsår/Year of completion</i> | | | | | | Totalt |
|------|--------------------------------------|-----------|-----------|-----------|-----------|-------|---------------|
| | -1950 | 1951-1960 | 1961-1970 | 1971-1980 | 1981-1990 | 1991- | |
| 1995 | 28,68 | 31,85 | 26,97 | 30,70 | 34,10 | 34,13 | 30,40 |
| 1996 | 27,58 | 31,68 | 28,51 | 29,29 | 34,40 | 37,68 | 30,67 |
| 1997 | 27,24 | 33,71 | 29,23 | 30,44 | 32,48 | 37,30 | 31,22 |
| 1998 | 27,99 | 27,80 | 30,93 | 30,73 | 35,23 | 39,86 | 31,85 |
| 1999 | 27,15 | 32,70 | 30,91 | 31,48 | 36,82 | 42,09 | 32,75 |
| 2000 | 28,66 | 36,88 | 36,70 | 31,85 | 36,09 | 43,73 | 34,34 |

EUR

| | | | | | | | |
|------|------|------|------|------|------|------|-------------|
| 1995 | 4,82 | 5,36 | 4,54 | 5,16 | 5,74 | 5,74 | 5,11 |
| 1996 | 4,64 | 5,33 | 4,80 | 4,93 | 5,79 | 6,34 | 5,16 |
| 1997 | 4,58 | 5,67 | 4,92 | 5,12 | 5,46 | 6,27 | 5,25 |
| 1998 | 4,71 | 4,68 | 5,20 | 5,17 | 5,93 | 6,70 | 5,36 |
| 1999 | 4,57 | 5,50 | 5,20 | 5,29 | 6,19 | 7,08 | 5,51 |
| 2000 | 4,82 | 6,20 | 6,17 | 5,36 | 6,07 | 7,35 | 5,78 |

6

SJÖFART OCH TURISM

Shipping and tourism

6.1. DEN ÅLÄNDSKA HANDELSFLOTTAN 1975-2000
FARTYG ANSLUTNA TILL ÅLANDS REDARFÖRENING

The merchant fleet of Åland 1975-2000. Vessels associated with the Åland Shipowners' Association

| År Year | Antal fartyg Number of vessels | BT GT | % av Finland % of total finnish fleet | Dwt Net ton | Medel- ålder Mean age | Bruttofrakter Gross freight | | Löner Wages | |
|------------|--------------------------------------|----------|---|----------------|-----------------------------|--------------------------------|-------|----------------|-------|
| | | | | | | MFIM | MEUR | MFIM | MEUR |
| 1975 | 76 | 626 490 | .. | 1 023 900 | 10,4 | 444,0 | 74,7 | 139,5 | 23,5 |
| 1976 | 68 | 593 945 | 28,8 | 980 255 | 10,8 | 532,0 | 89,5 | 171,1 | 28,8 |
| 1977 | 62 | 568 616 | 24,9 | 927 743 | 11,0 | 620,4 | 104,3 | 194,6 | 32,7 |
| 1978 | 63 | 574 810 | 24,9 | 942 715 | 11,2 | 752,4 | 126,5 | 204,7 | 34,4 |
| 1979 | 66 | 573 776 | 23,8 | 930 975 | 11,5 | 1 027,0 | 172,7 | 253,4 | 42,6 |
| 1980 | 68 | 608 949 | 26,1 | 926 594 | 11,2 | 1 115,5 | 187,6 | 278,5 | 46,8 |
| 1981 | 65 | 734 495 | 29,8 | 1 175 657 | 11,2 | 1 200,7 | 201,9 | 319,1 | 53,7 |
| 1982 | 62 | 699 284 | 31,9 | 1 131 243 | 11,7 | 1 278,9 | 215,1 | 358,0 | 60,2 |
| 1983 | 56 | 593 227 | 25,3 | 923 559 | 12,2 | 1 383,0 | 232,6 | 361,4 | 60,8 |
| 1984 | 47 | 565 317 | 27,6 | 887 489 | 13,0 | 1 626,1 | 273,5 | 442,0 | 74,3 |
| 1985 | 36 | 415 581 | 25,6 | 563 156 | 10,8 | 1 872,6 | 314,9 | 480,5 | 80,8 |
| 1986 | 26 | 175 532 | 14,6 | 71 181 | 7,0 | 1 847,1 | 310,7 | 457,4 | 76,9 |
| 1987 | 21 | 159 495 | 20,8 | 67 426 | 6,7 | 2 014,3 | 338,8 | 483,5 | 81,3 |
| 1988 | 18 | 165 362 | 20,5 | 54 291 | 4,9 | 1 996,8 | 335,8 | 495,1 | 83,3 |
| 1989 | 14 | 226 753 | 21,7 | 50 424 | 3,6 | 1 920,4 | 323,0 | 497,1 | 83,6 |
| 1990 | 12 | 210 250 | 19,4 | 44 465 | 3,8 | 2 017,0 | 339,2 | 476,0 | 80,1 |
| 1991 | 14 | 212 022 | 24,0 | 58 645 | 4,5 | 2 228,4 | 374,8 | 518,1 | 87,1 |
| 1992 | 16 | 238 530 | 19,6 | 65 650 | 4,5 | 2 409,6 | 405,3 | 543,7 | 91,4 |
| 1993 | 16 | 238 530 | 16,7 | 60 650 | 5,4 | 2 450,7 | 412,2 | 539,4 | 90,7 |
| 1994 | 18 | 289 163 | 18,4 | 66 981 | 7,5 | 2 320,0 | 390,2 | 516,0 | 86,8 |
| 1995 | 18 | 271 628 | 18,0 | 68 787 | 9,8 | 2 296,0 | 386,2 | 650,0 | 109,3 |
| 1996 | 18 | 271 628 | 18,0 | 68 787 | 10,8 | 2 425,0 | 407,9 | 600,0 | 100,9 |
| 1997 | 19 | 313 399 | .. | 77 973 | 9,3 | 2 720,0 | 457,5 | 603,0 | 101,4 |
| 1998 | 21 | 353 165 | .. | 92 830 | 10,8 | 3 085,0 | 518,9 | 668,0 | 112,3 |
| 1999 | 21 | 354 043 | .. | 93 082 | 8,3 | 3 205,0 | 539,0 | 708,0 | 119,1 |
| 2000 | 20 | 347 613 | .. | 90 923 | 11,3 | 3 318,0 | 558,0 | 699,0 | 117,6 |

FARTYG ANSLUTNA TILL ÅLANDS REDARFÖRENING 1975-2000, BT

The merchant fleet of Åland 1975-2000, GT

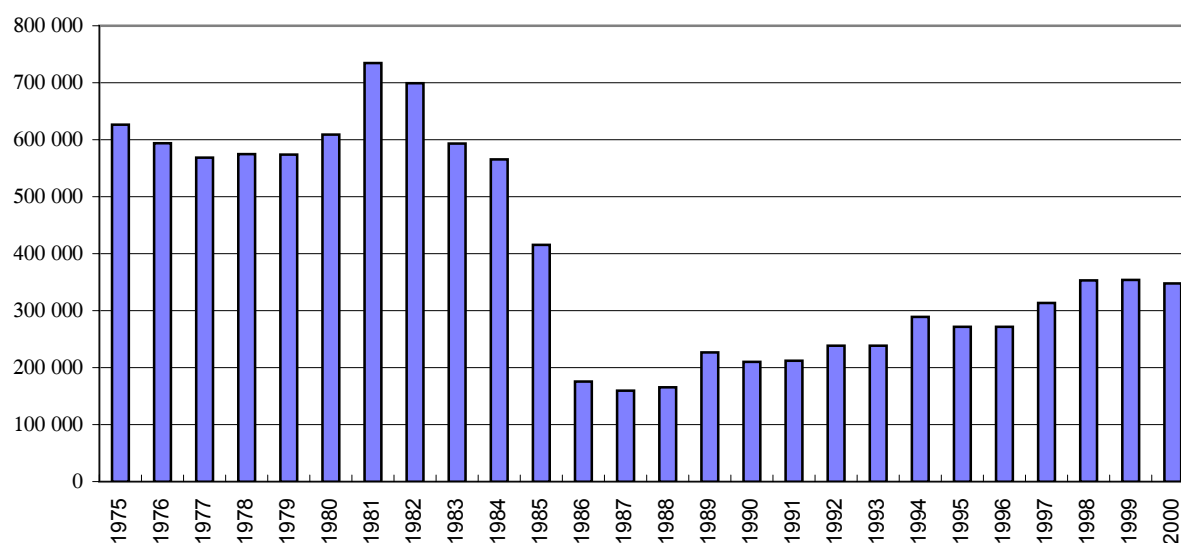

6.2. DEN ÅLÄNDSKA HANDELSFLOTTAN 1975-2000
PASSAGERARFARTYGG ANSLUTNA TILL ÅLANDS REDARFÖRENING
The merchant fleet of Åland 1975-2000
Passenger vessels associated with the Åland Shipowners' Association

| År/Year | Antal Number | BT GT | % av flottan % of fleet | Dwt Net ton | % av flottan % of fleet |
|---------|-----------------|----------|----------------------------|----------------|----------------------------|
| 1975 | 14 | 50 075 | 8,0 | 11 631 | 1,1 |
| 1976 | 11 | 44 641 | 7,5 | 9 716 | 1,0 |
| 1977 | 13 | 55 259 | 9,7 | 13 059 | 1,4 |
| 1978 | 11 | 48 189 | 8,4 | 11 515 | 1,2 |
| 1979 | 11 | 55 709 | 9,7 | 12 715 | 1,4 |
| 1980 | 13 | 102 943 | 16,9 | 23 028 | 2,5 |
| 1981 | 12 | 99 915 | 13,6 | 21 928 | 1,9 |
| 1982 | 11 | 90 523 | 12,9 | 19 403 | 1,7 |
| 1983 | 13 | 100 971 | 17,0 | 23 198 | 2,5 |
| 1984 | 12 | 95 685 | 16,9 | 22 018 | 2,5 |
| 1985 | 11 | 114 700 | 27,6 | 21 328 | 3,8 |
| 1986 | 12 | 143 691 | 81,9 | 23 982 | 33,7 |
| 1987 | 11 | 134 461 | 84,3 | 22 681 | 33,6 |
| 1988 | 9 | 141 537 | 85,6 | 19 143 | 35,3 |
| 1989 | 9 | 207 652 | 91,6 | 24 795 | 49,2 |
| 1990 | 8 | 192 472 | 85,0 | 21 921 | 49,3 |
| 1991 | 7 | 189 505 | 85,4 | 20 941 | 35,7 |
| 1992 | 8 | 214 433 | 80,5 | 22 666 | 34,5 |
| 1993 | 8 | 214 433 | 73,3 | 22 666 | 37,4 |
| 1994 | 9 | 229 781 | 69,9 | 22 785 | 34,0 |
| 1995 | 9 | 211 185 | 67,9 | 23 237 | 33,8 |
| 1996 | 9 | 211 185 | 66,5 | 23 237 | 33,8 |
| 1997 | 10 | 246 677 | 69,0 | 26 260 | 33,7 |
| 1998 | 11 | 268 150 | 75,9 | 29 140 | 31,4 |
| 1999 | 11 | 269 078 | 76,0 | 29 392 | 31,6 |
| 2000 | 10 | 262 598 | 75,5 | 27 233 | 30,2 |

DEN ÅLÄNDSKA HANDELSFLOTTAN 1983-2000
Merchant fleet of Åland 1983-2000

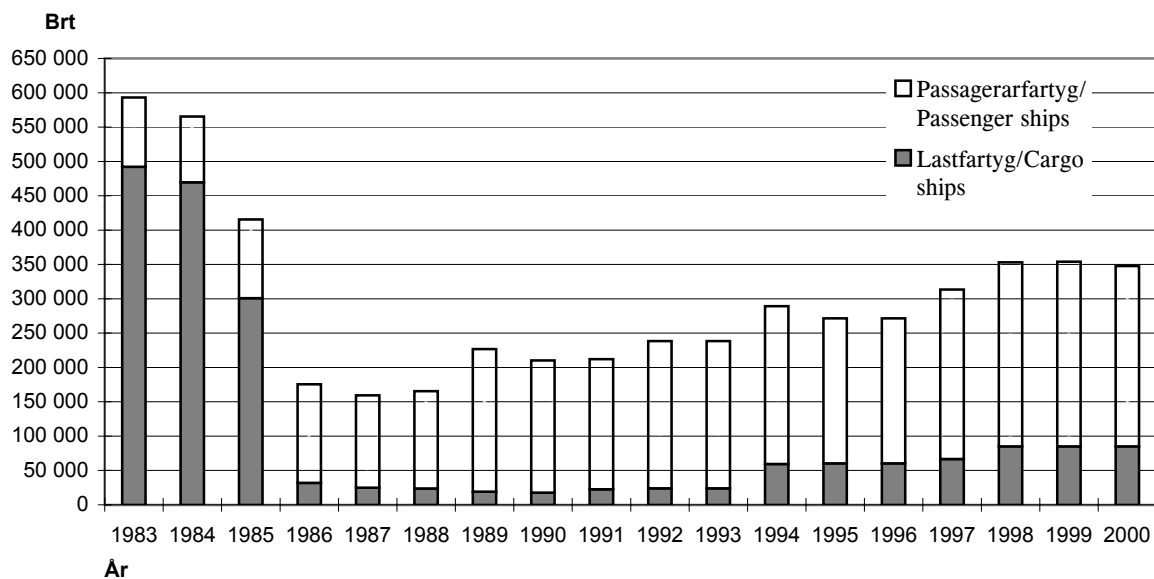

6.3. DEN ÅLÄNDSKA HANDELSFLOTTAN 1986-2000. TONNAGE UNDER ÅLÄNDSK OCH FINLÄNDSK FLAGG SAMT TONNAGE UNDER ANNAN FLAGG (INKL CHARTER)

The merchant fleet of Åland 1986-2000. Fleet under the flag of Åland and Finland and fleet under other flags (time-charter incl.)

| År | Åländsk och finländsk flagg <i>Åland and Finnish flag</i> | BT <i>GT</i> | Fartyg under utländsk flagg ¹⁾ <i>Foreign flag¹⁾</i> | BT ¹⁾ <i>GT¹⁾</i> |
|------|---|-----------------|--|--|
| 1986 | 29 | 184 344 | 27 | 655 110 |
| 1987 | 25 | 169 625 | 30 | 786 688 |
| 1988 | 24 | 191 572 | 37 | 1 065 474 |
| 1989 | 24 | 237 722 | 40 | 1 215 000 |
| 1990 | 23 | 226 500 | 29 | 735 000 |
| 1991 | 22 | 221 900 | 23 | 863 000 |
| 1992 | 26 | 285 933 | 19 | 706 000 |
| 1993 | 28 | 253 982 | 14 | 639 561 |
| 1994 | 30 | 328 406 | 13 | 588 075 |
| 1995 | 30 | 310 871 | 14 | 670 424 |
| 1996 | 30 | 317 511 | 12 | 584 895 |
| 1997 | 29 | 357 232 | 11 | 547 953 |
| 1998 | 30 | 391 324 | 13 | 644 446 |
| 1999 | 31 | 419 194 | 9 | 454 000 |
| 2000 | 30 | 414 730 | 11 | 449 000 |

¹⁾ Siffrorna fr o m 1990 för de utflaggade fartygen är inte jämförbara med tidigare år eftersom vissa rederier inte längre är med i statistiken/*The data for fleet under foreign flag from 1990 are not comparable, some shipping companies are not included in the figures from 1990.*

**6.4. ÅLDERSFÖRDELNINGEN AV DET ÅLÄNDSKA TONNAGET 2000
FARTYG ANSLUTNA TILL ÅLÄNDS REDARFÖRENING**

The fleet of Åland by age 2000

| Ålder/Age | Antal fartyg/Ships | BT/GT | % |
|----------------|--------------------|----------------|--------------|
| - 5 år/Years | 3 | 36 753 | 10,6 |
| 5- 9 år/Years | 3 | 55 352 | 15,9 |
| 10-15 år/Years | 7 | 207 065 | 59,6 |
| 16-25 år/Years | 3 | 26 935 | 7,7 |
| 26-30 år/Years | 4 | 21 508 | 6,2 |
| Totalt | 20 | 347 613 | 100,0 |

**6.5. OMBORDANSTÄLLDA PÅ FARTYG ANSLUTNA TILL
ÅLANDS REDARFÖRENING 1975-2000**

Employees on ships belonging to the Åland Shipowners' Association 1975-2000

| År Year | Totalt | Därav kvinnor <i>Of which women</i> | | Därav ålänningar <i>Of which Ålanders</i> | | Ombordanställda på pass.fartyg <i>Employees on passenger ships</i> | |
|------------|--------|--|------|--|------|---|-------------------|
| | | Antal | % | Antal | % | Antal | % av hela flottan |
| 1975 | 2 889 | 617 | 21,4 | 683 | 23,6 | 1 430 | 49,5 |
| 1976 | 2 812 | 553 | 19,7 | 576 | 20,5 | 1 300 | 46,2 |
| 1977 | 2 532 | 734 | 29,0 | 705 | 27,8 | 1 400 | 55,3 |
| 1978 | 2 620 | 930 | 35,5 | 781 | 29,8 | 1 423 | 54,3 |
| 1979 | 3 032 | 770 | 25,4 | 880 | 29,0 | .. | .. |
| 1980 | 3 476 | 1 000 | 28,8 | 1 145 | 32,9 | 1 860 | 53,5 |
| 1981 | 3 570 | 1 200 | 33,6 | 960 | 26,9 | 2 013 | 56,4 |
| 1982 | 3 237 | 1 250 | 38,6 | 920 | 28,4 | 1 987 | 61,4 |
| 1983 | 3 067 | 1 170 | 38,1 | 955 | 31,1 | 1 873 | 61,1 |
| 1984 | 3 346 | 1 360 | 40,6 | 900 | 26,9 | 2 272 | 67,9 |
| 1985 | 3 152 | 1 350 | 42,8 | 800 | 25,4 | 2 447 | 77,6 |
| 1986 | 2 697 | 1 035 | 38,4 | 600 | 22,2 | 2 316 | 85,9 |
| 1987 | 2 980 | 1 400 | 47,0 | 700 | 23,5 | 2 745 | 92,1 |
| 1988 | 3 005 | 1 200 | 39,9 | 750 | 25,0 | 2 850 | 94,8 |
| 1989 | 3 216 | 1 335 | 41,5 | 680 | 21,1 | 3 061 | 95,2 |
| 1990 | 2 742 | 1 380 | 50,3 | 580 | 21,2 | 2 640 | 96,3 |
| 1991 | 2 850 | 1 500 | 52,6 | 600 | 21,1 | 2 700 | 94,7 |
| 1992 | 3 125 | 1 500 | 48,0 | 700 | 22,4 | 2 995 | 95,8 |
| 1993 | 3 000 | 1 500 | 50,0 | 700 | 23,3 | 2 900 | 96,7 |
| 1994 | 3 000 | 1 400 | 46,7 | 800 | 26,7 | 2 900 | 96,7 |
| 1995 | 2 800 | 1 300 | 46,4 | 750 | 26,8 | 2 600 | 92,9 |
| 1996 | 2 750 | 1 250 | 45,5 | 750 | 27,3 | 2 550 | 92,7 |
| 1997 | 2 700 | 1 200 | 44,4 | 770 | 28,5 | 2 500 | 92,6 |
| 1998 | 2 800 | 1 250 | 44,6 | 800 | 28,6 | 2 600 | 92,9 |
| 1999 | 2 870 | 1 250 | 43,5 | 845 | 29,4 | 2 645 | 92,2 |
| 2000 | 2 860 | 1 220 | 42,6 | 835 | 29,2 | 2 635 | 92,1 |

6.6. OMBORDANSTÄLLDA ENLIGT BEFATTNING 1985-2000

Employees on ships according to rank, 1985-2000

| Befattning/Rank | 1985 | 1990 | 1995 | 1997 | 1998 | 1999 | 2000 |
|-------------------------------------|--------------|--------------|--------------|--------------|--------------|--------------|--------------|
| Befälhavare/ <i>Captains</i> | 74 | 29 | 40 | 40 | 40 | 44 | 41 |
| Styrmän/ <i>Navigating officers</i> | 195 | 94 | 105 | 115 | 115 | 116 | 132 |
| Maskinmästare/ <i>Engineers</i> | 211 | 99 | 120 | 130 | 135 | 140 | 146 |
| Telegrafister/ <i>Radiomen</i> | 42 | 5 | - | - | - | - | - |
| Ekonomipersonal/ <i>Services</i> | 1 974 | 2 168 | 2 120 | 2 025 | 2 050 | 2 122 | 2 052 |
| Däckmanskap/ <i>Sailors</i> | 400 | 197 | 265 | 220 | 280 | 254 | 304 |
| Maskinmanskap/ <i>Machinists</i> | 256 | 150 | 150 | 170 | 180 | 194 | 185 |
| Totalt | 3 152 | 2 742 | 2 800 | 2 700 | 2 800 | 2 870 | 2 860 |

6.7. DEN ÅLÄNDSKA HANDELSFLOTTAN 1993-2000
FARTYG ANSLUTNA TILL FRAKTFARTYGSFÖRENINGEN R.F.¹⁾
The merchant fleet 1993-2000, vessels with membership in the CSA ²⁾

| År <i>Year</i> | Antal fartyg <i>Ships</i> | BT <i>GT</i> | Dwt | Tonnagets medelålder <i>Mean age</i> |
|-------------------|------------------------------|-----------------|--------|---|
| 1993 | 14 | 50 356 | 49 388 | 10,2 |
| 1994 | 14 | 52 279 | 51 108 | 10,6 |
| 1995 | 13 | 51 914 | 49 900 | 10,5 |
| 1996 | 12 | 58 584 | 53 152 | 9,1 |
| 1997 | 13 | 80 632 | 67 667 | 8,3 |
| 1998 | 13 | 81 578 | 65 485 | 9,5 |
| 1999 | 9 | 65 572 | 48 005 | 7,3 |
| 2000 | 9 | 65 572 | 48 007 | 8,0 |

¹⁾ Fd Utrikessjöfartens småtonnageförening/*Former Shipowner's Association for Smaller Ships in Foreign Trade*

²⁾ *Cargoship Association*

6.8. ANKOMMANDE FARTYG, ANTAL OCH NETTODRÄKTIGHET 1995-2000
Vessels arriving, number and net tonnage 1995-2000

| Hamn/ <i>Destination</i> | 1995 | | 1998 | | 1999 | | 2000 | |
|-----------------------------|--|---------------|--|---------------|--|---------------|---|----------------|
| | Antal Netto- registerton ²⁾ 1 000 ton | | Antal Netto- registerton ²⁾ 1 000 ton | | Antal Netto- registerton ²⁾ 1 000 ton | | Antal Netto- registertc 1 000 ton | |
| Mariehamn | 3 414 | 40 893 | 3 526 | 48 457 | 4 241 | 68 054 | 4 831 | 88 326 |
| Eckerö | 1 030 | 3 834 | 1 045 | 2 292 | 1 130 | 2 443 | 1 169 | 2 524 |
| Långnäs ¹⁾ | .. | .. | 320 | 801 | 1 462 | 20 178 | 2 619 | 38 304 |
| Summa | 4 444 | 44 727 | 4 891 | 51 550 | 6 833 | 90 675 | 8 619 | 129 154 |

¹⁾ Landskapets färjor ingår ej/*Ferries own by The Government of Åland excluded*

²⁾ *Net tons*

6.9. TILL ÅLAND ANLÄNDA RESENÄRER 1958-2000
Passengers arriving in Åland 1958-2000

| År | Antal | År | Antal | År | Antal |
|------|-----------|------|-----------|------|-----------|
| 1958 | 39 500 | 1974 | 1 032 669 | 1990 | 1 569 589 |
| 1959 | 64 000 | 1975 | 1 098 286 | 1991 | 1 642 527 |
| 1960 | 101 000 | 1976 | 1 022 800 | 1992 | 1 601 096 |
| 1961 | 140 000 | 1977 | 1 049 463 | 1993 | 1 428 430 |
| 1962 | 164 000 | 1978 | 1 208 930 | 1994 | 1 127 611 |
| 1963 | 180 000 | 1979 | 1 252 201 | 1995 | 1 120 759 |
| 1964 | 302 000 | 1980 | 1 129 586 | 1996 | 1 210 351 |
| 1965 | 500 000 | 1981 | 1 077 166 | 1997 | 1 450 032 |
| 1966 | 380 000 | 1982 | 1 056 986 | 1998 | 1 628 881 |
| 1967 | 334 000 | 1983 | 1 081 265 | 1999 | 1 734 578 |
| 1968 | 431 000 | 1984 | 1 112 477 | 2000 | 1 768 821 |
| 1969 | 460 000 | 1985 | 1 095 151 | | |
| 1970 | 480 000 | 1986 | 1 187 880 | | |
| 1971 | 640 000 | 1987 | 1 209 398 | | |
| 1972 | 1 033 640 | 1988 | 1 281 976 | | |
| 1973 | 1 135 338 | 1989 | 1 453 274 | | |

Fotnot: Personer anlända med småbåtar ingår inte fr.o.m. 1987. Fr o m år 1989 ingår resande på landskapets färjor
Note: Persons arrived in small boats are not included from the year 1987. From 1989 are passengers arriving by the Archipelago ferry service included.

6.10. TILL ÅLAND ANLÄNDA RESENÄRER FRÅN SVERIGE OCH FINLAND 1997-2000
Passengers arriving from Sweden and Finland 1997-2000

| År | | 1997 | 1998 | 1999 | 2000 | Förändring i %/Change in % | |
|-------------------------------------|---|------------------|------------------|------------------|------------------|----------------------------|------------|
| | | | | | | 1998-1999 | 1999-2000 |
| Från Sverige <i>From Sweden</i> | Kryssnings- resenärer/ <i>On cruise liners</i> | 451 743 | 538 652 | 562 392 | 569 421 | 4,4 | 1,2 |
| | Övr förutom kryssnings- resenärer/ <i>Other travellers</i> | 692 528 | 707 558 | 745 957 | 762 153 | 5,4 | 2,2 |
| | Totalt | 1 144 271 | 1 246 210 | 1 308 349 | 1 331 574 | 5,0 | 1,8 |
| Från Finland <i>From Finland</i> | Landskapets färjor/ <i>Archipelago ferries</i> | 67 908 | 66 405 | 72 391 | 76 951 | 9,0 | 6,3 |
| | Övriga/ <i>Others</i> | 237 853 | 316 266 | 353 838 | 360 296 | 11,9 | 1,8 |
| | Totalt | 305 761 | 382 671 | 426 229 | 437 247 | 11,4 | 2,6 |
| Totalt | | 1 450 032 | 1 628 881 | 1 734 578 | 1 768 821 | 6,5 | 2,0 |

TILL ÅLAND ANLÄNDA RESENÄRER 1958-2000
Travellers arrived 1958-2000

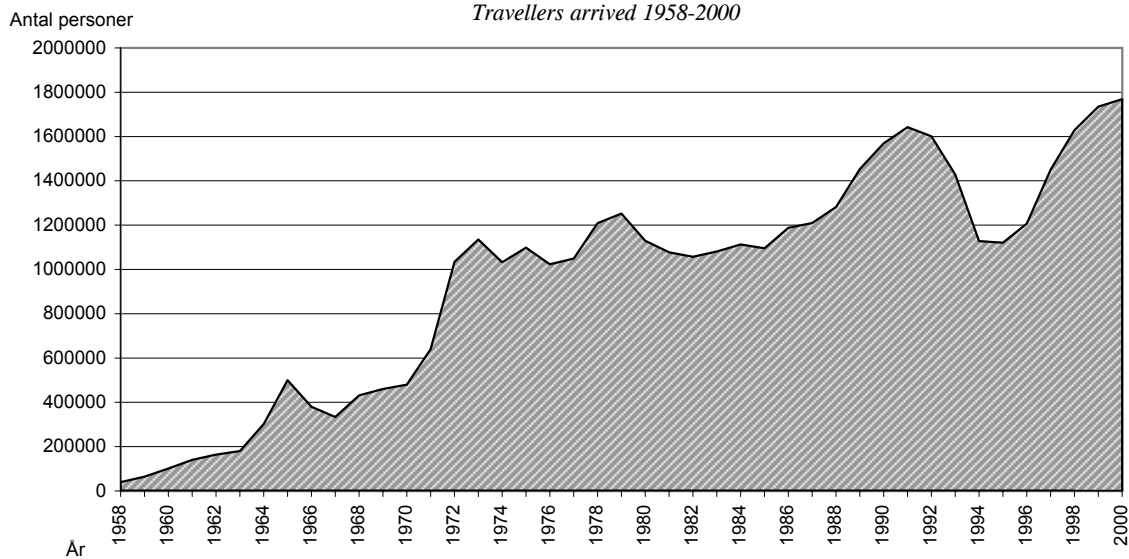

6.11. ANLÄNDA GÄSTER OCH ÖVERNATTNINGAR I INKVARTERINGSANLÄGGNINGAR 2000
Guests arrived and nights spent in accomodation 2000

| Hemland | | Anlända | Övernattningar/Nights | | Övernattn. per gäst |
|---------------------|--------------------------------|----------------|-----------------------|--------------|---------------------|
| <i>Home country</i> | | | <i>Arrived</i> | Antal | |
| Finland | <i>Finland</i> | 131 053 | 251 934 | 44,8 | 1,9 |
| Sverige | <i>Sweden</i> | 115 938 | 255 876 | 45,5 | 2,2 |
| Norge | <i>Norway</i> | 3 980 | 9 466 | 1,7 | 2,4 |
| Danmark | <i>Denmark</i> | 2 254 | 5 808 | 1,0 | 2,6 |
| Färöarna | <i>Faroe Islands</i> | 27 | 129 | 0,0 | 4,8 |
| Grönland | <i>Greenland</i> | 7 | 15 | 0,0 | 2,1 |
| Island | <i>Iceland</i> | 148 | 455 | 0,1 | 3,1 |
| Norden tot. | <i>Nordic countries</i> | 253 407 | 523 683 | 93,1 | 2,1 |
| Tyskland | <i>Germany</i> | 4 588 | 18 050 | 3,2 | 3,9 |
| Österrike | <i>Austria</i> | 451 | 2 898 | 0,5 | 6,4 |
| Polen | <i>Poland</i> | 520 | 2 342 | 0,4 | 4,5 |
| Tjeckien | <i>Czech rep.</i> | 340 | 2 224 | 0,4 | 6,5 |
| Schweiz | <i>Switzerland</i> | 503 | 2 088 | 0,4 | 4,2 |
| Nederländerna | <i>Netherlands</i> | 649 | 1 730 | 0,3 | 2,7 |
| Storbritannien | <i>Great Britain</i> | 701 | 1 655 | 0,3 | 2,4 |
| Ryssland | <i>Russia</i> | 448 | 1 601 | 0,3 | 3,6 |
| Estland | <i>Estonia</i> | 604 | 1 122 | 0,2 | 1,9 |
| Lettland | <i>Latvia</i> | 304 | 993 | 0,2 | 3,3 |
| Frankrike | <i>France</i> | 521 | 945 | 0,2 | 1,8 |
| Övriga Europa | <i>Rest of Europe</i> | 624 | 1 243 | 0,2 | 2,0 |
| USA,Kanada | <i>USA, Canada</i> | 402 | 876 | 0,2 | 2,2 |
| Övriga världen | <i>Rest of World</i> | 659 | 1 121 | 0,2 | 1,7 |
| Totalt | | 264 721 | 562 571 | 100,0 | 2,1 |

Fotnot: Gästhem, pensionat och stugbyar om minst 5 rum resp. stugor/*With more than 4 rooms or cottages*

ANLÄNDA RESENÄRER MÅNADSVIS 1999 OCH 2000
Guests arrived each month 1999 and 2000

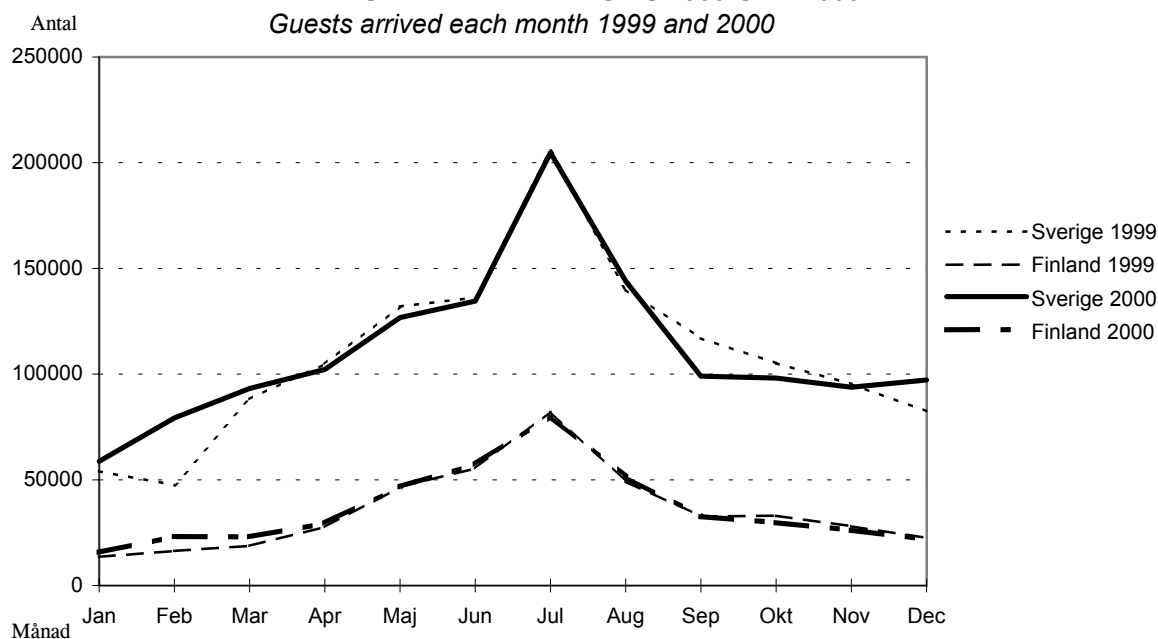

6.12. ANLÄNDA GÄSTER OCH ÖVERNATTNINGAR ENLIGT TYP AV INKVARTERINGSANLÄGGNING 2000

Guests arrived and nights spent in accomodation 2000 by type of accomodation

| Hemland <i>Home country</i> | Anlända gäster/ <i>Guests arrived</i> | | Övernattningar/ <i>Guestnights</i> | | Förändring/ <i>Change</i> 1999-2000, % | Övernattningar per anländ gäst <i>Nights per guest</i> |
|--------------------------------|--|--------------|---------------------------------------|--------------|--|--|
| | Antal | % | Antal | % | | |
| Hotell/Hotels | | | | | | |
| Finland | 61 141 | 50,0 | 89 823 | 47,8 | -8,0 | 1,5 |
| Sverige/Sweden | 53 753 | 44,0 | 83 848 | 44,6 | 11,8 | 1,6 |
| Övriga länder/ <i>Other</i> | 7 273 | 6,0 | 14 320 | 7,6 | -10,1 | 2,0 |
| <i>Hotell, totalt</i> | <i>122 167</i> | <i>100,0</i> | <i>187 991</i> | <i>100,0</i> | <i>-0,3</i> | <i>1,5</i> |
| Gästhem/Guesthouses | | | | | | |
| Finland | 12 897 | 50,7 | 22 603 | 53,0 | 13,2 | 1,8 |
| Sverige/Sweden | 11 499 | 45,2 | 18 272 | 42,8 | -3,0 | 1,6 |
| Övriga länder/ <i>Other</i> | 1 022 | 4,0 | 1 805 | 4,2 | 35,1 | 1,8 |
| <i>Gästhem, totalt</i> | <i>25 418</i> | <i>100,0</i> | <i>42 680</i> | <i>100,0</i> | <i>6,4</i> | <i>1,7</i> |
| Stugbyar/Cottages | | | | | | |
| Finland | 23 994 | 45,6 | 81 309 | 42,0 | 11,2 | 3,4 |
| Sverige/Sweden | 25 063 | 47,6 | 88 835 | 45,9 | 11,6 | 3,5 |
| Övriga länder/ <i>Other</i> | 3 567 | 6,8 | 23 294 | 12,0 | -1,8 | 6,5 |
| <i>Stugbyar, totalt</i> | <i>52 624</i> | <i>100,0</i> | <i>193 438</i> | <i>100,0</i> | <i>9,6</i> | <i>3,7</i> |
| Camping | | | | | | |
| Finland | 33 021 | 51,2 | 58 199 | 42,0 | -3,3 | 1,8 |
| Sverige/Sweden | 25 623 | 39,7 | 64 921 | 46,9 | -15,6 | 2,5 |
| Övriga länder/ <i>Other</i> | 5 868 | 9,1 | 15 342 | 11,1 | -8,1 | 2,6 |
| <i>Camping, totalt</i> | <i>64 512</i> | <i>100,0</i> | <i>138 462</i> | <i>100,0</i> | <i>-10,0</i> | <i>2,1</i> |
| Totalt | | | | | | |
| Finland | 131 053 | 49,5 | 251 934 | 44,8 | 0,2 | 1,9 |
| Sverige/Sweden | 115 938 | 43,8 | 255 876 | 45,5 | 1,8 | 2,2 |
| Övriga länder/ <i>Other</i> | 17 730 | 6,7 | 54 761 | 9,7 | -5,2 | 3,1 |
| Totalt | 264 721 | 100,0 | 562 571 | 100,0 | 0,4 | 2,1 |

Fotnot: Gästhem, pensionat och stugbyar om minst 5 rum resp. stugor/*With more than 4 rooms or cottages*

ANTAL ÖVERNATTNINGAR PÅ HOTELL 1999-2000

Nights spent in hotels 1999-2000

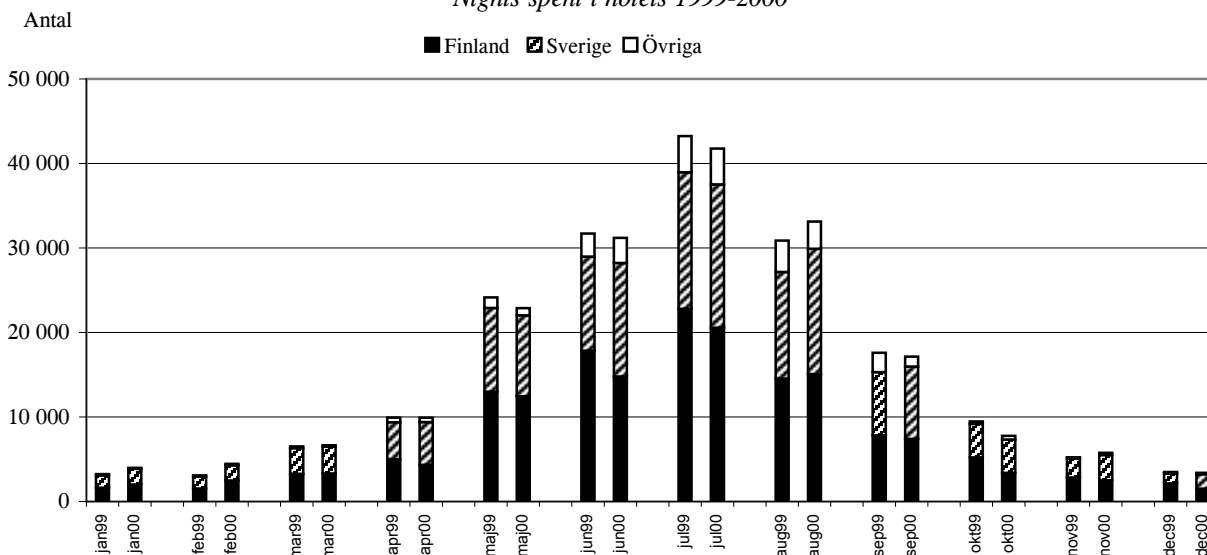

6.13. GÄSTNÄTTER I DE ÅLÄNSKA SMÅBÅTSHAMNARNA 1998-2000

Number of nights spent in marinas of Åland 1998-2000

| | Antal hamnar | Båtplatser | Antal båtnätter/Nights spent | | | Förändring/Change, % | |
|---------------|----------------|-----------------|------------------------------|---------------|---------------|----------------------|-------------|
| | <i>Marinas</i> | <i>Capacity</i> | | | | | |
| | 2000 | 2000 | 1998 | 1999 | 2000 | 1998-1999 | 1999-2000 |
| Fasta Åland | 11 | 806 | 20 313 | 20 787 | 19 876 | 2,3 | -4,4 |
| Skärgården | 9 | 590 | 10 376 | 10 238 | 10 289 | -1,3 | 0,5 |
| Totalt | 20 | 1 396 | 30 689 | 31 025 | 30 165 | 1,1 | -2,8 |

6.14. ANTAL FÖRETAG I TURISTBRANSCHEN 1990-2000

Number of accomodation establishments 1990-2000

| Företag | 1990 ¹⁾ | 1995 | 1996 | 1997 | 1998 | 1999 | 2000 |
|---|--------------------|------|------|------|------|------|------|
| Campingplatser <i>Camping sites</i> | 10 | 14 | 16 | 17 | 17 | 17 | 17 |
| Hotell, gästhem, pensionat <i>Hotell, guest houses etc.</i> | 35 | 36 | 38 | 38 | 38 | 39 | 40 |
| Stugbyar <i>Holiday villages</i> | 73 | 75 | 74 | 70 | 70 | 69 | 67 |

Fotnot: Gästhem, pensionat och stugbyar om minst 5 rum resp. stugor/*With more than 4 rooms or cottages*

1) Ej jämförbara siffror: Anläggningar med enbart årsuthyrning samt anläggningar som har haft stängt under året ingår/*Data changed: Establishments with just annual rent and those that have been closed during the year are included.*

SAMFÄRDSEL OCH KOMMUNIKATIONER

Transport and communications

7.1. ANTAL REGISTRERADE FORDON ENLIGT INNEHAVARENS HEMKOMMUN 31.12.2000

Number of registered vehicles by residence of the owner 31.12.2000

| Kommun | Person- | Paket- | Last- | Special- | Bussar | Bilar totalt | Motor- | Trak- | Slöp- | Person- |
|----------------------|---------------|--------------|----------------|------------------------------|--------------|-----------------|-------------|-----------------|-----------------|----------------------|
| | bilar | bilar | bilar | bilar | | | cyklar | torer | vagnar | bilar/ 1 000 inv. |
| | <i>Cars</i> | <i>Vans</i> | <i>Lorries</i> | <i>Special- vehicles</i> | <i>Buses</i> | | <i>MC:s</i> | <i>Tractors</i> | <i>Trailers</i> | <i>1 000 inh.</i> |
| Brändö | 214 | 59 | 10 | - | - | 283 | 14 | 129 | 77 | 416 |
| Eckerö | 424 | 113 | 21 | - | 15 | 573 | 16 | 158 | 144 | 511 |
| Finström | 1 296 | 285 | 25 | 1 | 8 | 1 615 | 64 | 395 | 370 | 564 |
| Föglö | 290 | 95 | 5 | - | - | 390 | 19 | 136 | 75 | 487 |
| Geta | 237 | 67 | 4 | 1 | - | 309 | 12 | 138 | 56 | 496 |
| Hammarland | 763 | 199 | 43 | 2 | - | 1 007 | 39 | 296 | 230 | 565 |
| Jomala | 1 897 | 434 | 44 | - | 1 | 2 376 | 106 | 503 | 510 | 570 |
| Kumlinge | 173 | 39 | 12 | - | - | 224 | 4 | 131 | 69 | 427 |
| Kökar | 128 | 40 | 2 | - | - | 170 | 6 | 71 | 32 | 432 |
| Lemland | 856 | 177 | 4 | - | - | 1 037 | 35 | 190 | 263 | 540 |
| Lumparland | 193 | 47 | 6 | - | - | 246 | 5 | 94 | 66 | 512 |
| Saltvik | 958 | 212 | 31 | - | 14 | 1 215 | 40 | 355 | 228 | 571 |
| Sottunga | 59 | 17 | 3 | - | - | 79 | 3 | 45 | 17 | 457 |
| Sund | 550 | 126 | 8 | - | - | 684 | 19 | 220 | 140 | 543 |
| Vårdö | 210 | 45 | 5 | - | - | 260 | 4 | 108 | 71 | 513 |
| Landskomm. | 8 248 | 1 955 | 223 | 4 | 38 | 10 468 | 386 | 2 969 | 2 348 | 540 |
| -Centralkomm. | 4 812 | 1 095 | 116 | 3 | 9 | 6 035 | 244 | 1 384 | 1 373 | 562 |
| -Randkomm. | 2 362 | 565 | 70 | - | 29 | 3 027 | 92 | 965 | 634 | 540 |
| -Skärgården | 1 074 | 295 | 37 | - | - | 1 406 | 50 | 620 | 341 | 457 |
| Mariehamn | 5 507 | 813 | 171 | 3 | 3 | 6 497 | 199 | 288 | 1 261 | 525 |
| Övriga ¹⁾ | 224 | 37 | 9 | - | - | 270 | 34 | 20 | 62 | |
| Åland | 13 979 | 2 805 | 403 | 7 | 41 | 17 235 | 619 | 3 277 | 3 671 | 542 |

¹⁾ Fordon som är registrerade på Åland, trots att innehavaren bor på annan ort/*Vehicles registered in Åland, owner living in other places.*

PERSONBILAR PER 1 000 INVÅNARE

Passenger cars per 1 000 inhabitants

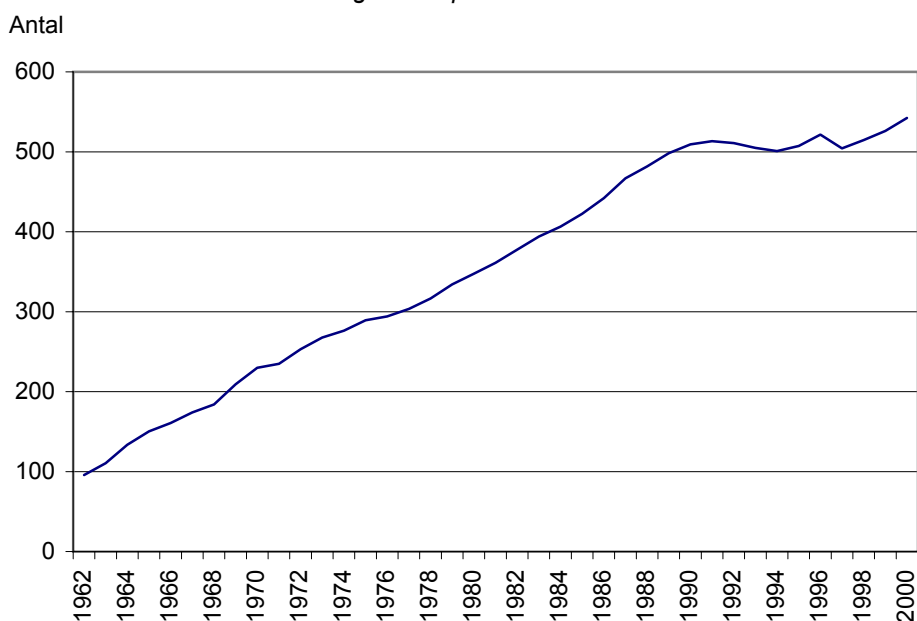

7.2. REGISTRERADE NYA FORDON 1990-2000

Registered new vehicles 1990-2000

| | Person- bilar | Paket- bilar | Last- bilar | Special- bilar | Bussar | Totalt | Motor- cyklar | Trak- torer | Släp |
|------|------------------|-----------------|----------------|------------------------------|--------------|---------------|------------------|-----------------|-----------------|
| | <i>Cars</i> | <i>Vans</i> | <i>Lorries</i> | <i>Special- vehicles</i> | <i>Buses</i> | | <i>MC:s</i> | <i>Tractors</i> | <i>Trailers</i> |
| 1990 | 701 | 196 | 10 | 7 | 1 | 915 | 9 | 85 | 146 |
| 1991 | 494 | 119 | 3 | 2 | - | 618 | 9 | 46 | 146 |
| 1992 | 344 | 57 | 5 | 4 | 1 | 411 | 4 | 11 | 101 |
| 1993 | 167 | 22 | 2 | 3 | - | 194 | 2 | 23 | 94 |
| 1994 | 233 | 16 | 3 | - | - | 252 | 3 | 26 | 74 |
| 1995 | 255 | 23 | 9 | - | - | 287 | 1 | 27 | 71 |
| 1996 | 333 | 42 | 8 | - | 2 | 385 | 2 | 25 | 86 |
| 1997 | 456 | 62 | 12 | - | - | 530 | 7 | 47 | 101 |
| 1998 | 645 | 107 | 15 | - | 3 | 770 | 15 | 42 | 195 |
| 1999 | 703 | 128 | 9 | - | 3 | 843 | 30 | 47 | 225 |
| 2000 | 640 | 97 | 13 | - | 4 | 754 | 24 | 47 | 263 |

7.3. FÖRDELNING AV BILAR OCH TRAKTORER ENLIGT FÖRSTA BRUKSÅR 31.12.2000

Distribution of cars and agricultural tractors by first year of use 31.12.2000

| | Person- bilar | Paket- bilar | Last- bilar | Special- bilar | Bussar | Totalt | Traktorer |
|---------------|------------------|-----------------|----------------|------------------------------|--------------|---------------|-----------------|
| | <i>Cars</i> | <i>Vans</i> | <i>Lorries</i> | <i>Special- vehicles</i> | <i>Buses</i> | | <i>Tractors</i> |
| - 1987 | 6 332 | 1 264 | 183 | 2 | 22 | 7 803 | 2 673 |
| 1988 | 1 042 | 219 | 33 | - | 4 | 1 298 | 85 |
| 1989 | 1 007 | 314 | 31 | 3 | - | 1 355 | 116 |
| 1990 | 808 | 274 | 29 | 2 | - | 1 113 | 82 |
| 1991 | 557 | 140 | 14 | - | - | 711 | 43 |
| 1992 | 424 | 69 | 12 | - | 1 | 506 | 13 |
| 1993 | 223 | 27 | 7 | - | - | 257 | 23 |
| 1994 | 295 | 16 | 11 | - | 1 | 323 | 22 |
| 1995 | 311 | 27 | 18 | - | 1 | 357 | 24 |
| 1996 | 401 | 43 | 9 | - | 2 | 455 | 23 |
| 1997 | 502 | 65 | 18 | - | - | 585 | 42 |
| 1998 | 693 | 117 | 15 | - | 3 | 828 | 44 |
| 1999 | 733 | 131 | 9 | - | 3 | 876 | 47 |
| 2000 | 651 | 99 | 14 | - | 4 | 768 | 40 |
| Totalt | 13 979 | 2 805 | 403 | 7 | 41 | 17 235 | 3 277 |

7.4. FORDONSBESTÅNDETS UTVECKLING 1962-2000

Development of vehicle stock 1962-2000

| År | Person- bilar | Paket- bilar | Last- bilar | Special- bilar <i>Special- vehicles</i> | Bussar <i>Buses</i> | Motor- cyklar <i>MC:s</i> | Trak- torer <i>Tractors</i> | Motor- redskap <i>Motor- machines</i> | Släp- vagnar <i>Trailers</i> | Totalt |
|------|------------------|-----------------|----------------|---|------------------------|---------------------------------|-----------------------------------|---|------------------------------------|---------------|
| 1962 | 1 992 | 265 | 298 | 26 | 30 | 587 | 1 314 | 4 | 26 | 4 542 |
| 1963 | 2 320 | 279 | 295 | 36 | 26 | 588 | 1 422 | 6 | 28 | 5 000 |
| 1964 | 2 777 | 287 | 285 | 39 | 27 | 613 | 1 480 | 11 | 34 | 5 553 |
| 1965 | 3 123 | 314 | 281 | 43 | 24 | 270 | 1 514 | 23 | 35 | 5 627 |
| 1966 | 3 348 | 340 | 286 | 43 | 24 | 278 | 1 590 | 36 | 44 | 5 989 |
| 1967 | 3 625 | 388 | 302 | 52 | 23 | 242 | 1 662 | 43 | 55 | 6 392 |
| 1968 | 3 830 | 357 | 311 | 38 | 20 | 156 | 1 693 | 42 | 71 | 6 518 |
| 1969 | 4 297 | 395 | 330 | 56 | 20 | 172 | 1 717 | 51 | 106 | 7 144 |
| 1970 | 4 750 | 487 | 314 | 53 | 23 | 207 | 1 710 | 50 | 125 | 7 719 |
| 1971 | 4 902 | 576 | 300 | 44 | 22 | 225 | 1 735 | 53 | 155 | 8 012 |
| 1972 | 5 410 | 600 | 305 | 46 | 24 | 252 | 1 791 | 60 | 195 | 8 683 |
| 1973 | 5 852 | 636 | 296 | 46 | 26 | 245 | 1 802 | 67 | 222 | 9 192 |
| 1974 | 6 119 | 655 | 305 | 46 | 27 | 249 | 1 861 | 73 | 252 | 9 587 |
| 1975 | 6 449 | 708 | 309 | 46 | 30 | 221 | 1 974 | 76 | 320 | 10 133 |
| 1976 | 6 591 | 743 | 301 | 45 | 28 | 218 | 2 004 | 82 | 395 | 10 407 |
| 1977 | 6 814 | 792 | 302 | 40 | 28 | 213 | 2 089 | 87 | 444 | 10 809 |
| 1978 | 7 135 | 840 | 302 | 40 | 28 | 205 | 2 157 | 92 | 578 | 11 377 |
| 1979 | 7 553 | 888 | 309 | 48 | 29 | 165 | 2 178 | 96 | 699 | 11 965 |
| 1980 | 7 917 | 1 015 | 300 | 56 | 30 | 185 | 2 253 | 100 | 802 | 12 658 |
| 1981 | 8 302 | 1 110 | 306 | 52 | 32 | 217 | 2 335 | 107 | 915 | 13 376 |
| 1982 | 8 780 | 1 209 | 298 | 60 | 33 | 300 | 2 445 | 115 | 1 072 | 14 312 |
| 1983 | 9 235 | 1 329 | 302 | 66 | 34 | 356 | 2 534 | 129 | 1 241 | 15 226 |
| 1984 | 9 591 | 1 451 | 298 | 63 | 33 | 400 | 2 609 | 130 | 1 383 | 15 958 |
| 1985 | 9 967 | 1 511 | 293 | 67 | 35 | 422 | 2 678 | 141 | 1 496 | 16 610 |
| 1986 | 10 450 | 1 612 | 297 | 70 | 36 | 434 | 2 733 | 148 | 1 628 | 17 408 |
| 1987 | 11 091 | 1 757 | 317 | 84 | 37 | 437 | 2 807 | 159 | 1 762 | 18 451 |
| 1988 | 11 581 | 1 904 | 318 | 84 | 40 | 430 | 2 859 | 175 | 1 921 | 19 312 |
| 1989 | 12 076 | 2 128 | 321 | 94 | 38 | 438 | 2 979 | 214 | 2 077 | 20 365 |
| 1990 | 12 530 | 2 332 | 330 | 98 | 40 | 454 | 3 062 | 236 | 2 236 | 21 318 |
| 1991 | 12 754 | 2 451 | 317 | 97 | 38 | 477 | 3 111 | 243 | 2 391 | 21 879 |
| 1992 | 12 771 | 2 500 | 290 | 100 | 39 | 481 | 3 110 | 254 | 2 503 | 22 048 |
| 1993 | 12 672 | 2 536 | 284 | 102 | 37 | 483 | 3 096 | 255 | 2 592 | 22 057 |
| 1994 | 12 601 | 2 547 | 296 | 68 | 33 | 501 | 3 095 | 255 | 2 677 | 22 073 |
| 1995 | 12 783 | 2 581 | 325 | 24 | 32 | 517 | 3 109 | 264 | 2 742 | 22 377 |
| 1996 | 13 170 | 2 621 | 318 | 19 | 35 | 514 | 3 120 | 273 | 2 844 | 22 914 |
| 1997 | 12 807 | 2 570 | 337 | 15 | 35 | 517 | 3 162 | 275 | 3 006 | 22 724 |
| 1998 | 13 189 | 2 638 | 361 | 8 | 36 | 541 | 3 197 | 295 | 3 195 | 23 460 |
| 1999 | 13 525 | 2 720 | 388 | 8 | 38 | 577 | 3 245 | 310 | 3 425 | 24 236 |
| 2000 | 13 979 | 2 805 | 403 | 7 | 41 | 619 | 3 277 | 320 | 3 671 | 25 122 |

Fordonsbeståndets utveckling 1962-2000
Development of vehicle stock 1962-2000

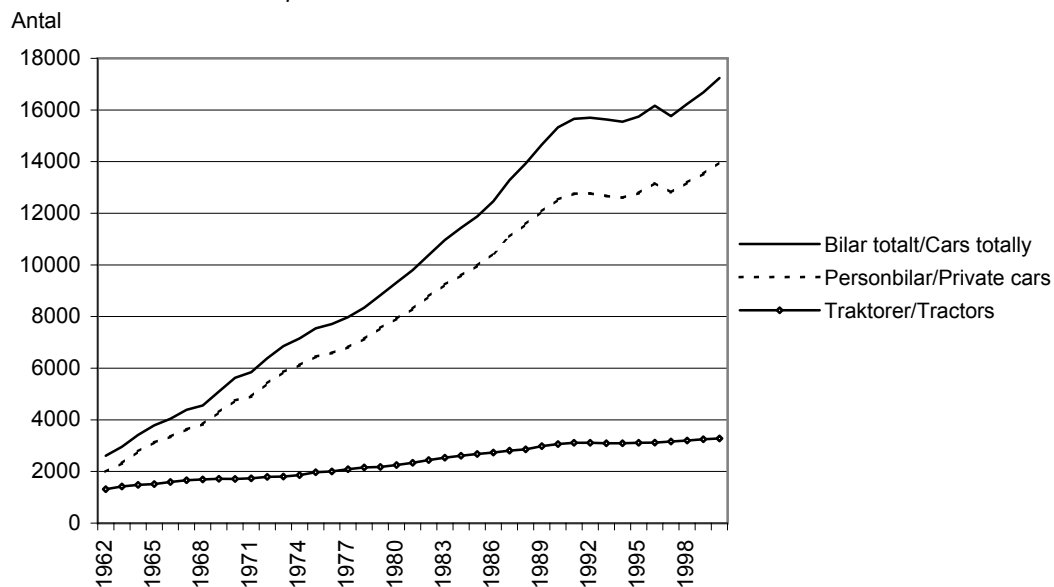

Fotnot: Bilar totalt innefattar även bussar, paket-, last- och specialbilar/*Cars totally include buses, vans, lorries and specialvehicles*

7.5. ANTAL REGISTRERADE KÖRKORT PÅ ÅLAND I APRIL 2001
Number of registered driving licences April 2001

| Ålder Age | Kvinnor | | Män | | Totalt | |
|---------------|--------------|-------------|--------------|-------------|---------------|--------------|
| | Antal | Procent | Antal | Procent | Antal | Procent |
| 15-24 | 658 | 44,7 | 813 | 55,3 | 1 471 | 100,0 |
| 25-34 | 1 266 | 47,3 | 1 409 | 52,7 | 2 675 | 100,0 |
| 35-44 | 1 665 | 50,3 | 1 645 | 49,7 | 3 310 | 100,0 |
| 45-54 | 1 798 | 49,3 | 1 849 | 50,7 | 3 647 | 100,0 |
| 55-64 | 1 271 | 44,8 | 1 568 | 55,2 | 2 839 | 100,0 |
| 65-74 | 709 | 43,5 | 922 | 56,5 | 1 631 | 100,0 |
| 75-84 | 299 | 36,5 | 521 | 63,5 | 820 | 100,0 |
| 85+ | 30 | 20,5 | 116 | 79,5 | 146 | 100,0 |
| Totalt | 7 696 | 46,5 | 8 843 | 53,5 | 16 539 | 100,0 |

7.6. UTFÄRDADE KÖRKORT 1975-2000

Driving licences issued 1975-2000

| År <i>Year</i> | Utfärdade körkort/ <i>Number issued</i> | | | Procent/ <i>Per cent</i> | | | I bilskola/ <i>In drivers school</i> | |
|-------------------|---|-----|------------|--------------------------|------|--------|--------------------------------------|------|
| | K | M | Totalt | K | M | Totalt | Antal | % |
| 1975 | .. | .. | 527 | .. | .. | .. | .. | .. |
| 1980 | .. | .. | 519 | .. | .. | .. | .. | .. |
| 1985 | .. | .. | 462 | .. | .. | .. | .. | .. |
| 1990 | 212 | 310 | 522 | 40,6 | 59,4 | 100,0 | 375 | 71,8 |
| 1991 | 189 | 322 | 511 | 37,0 | 63,0 | 100,0 | 316 | 61,8 |
| 1992 | 182 | 308 | 490 | 37,1 | 62,9 | 100,0 | 288 | 58,8 |
| 1993 | 158 | 264 | 422 | 37,4 | 62,6 | 100,0 | 257 | 60,9 |
| 1994 | 148 | 259 | 407 | 36,4 | 63,6 | 100,0 | 274 | 67,3 |
| 1995 | 140 | 197 | 337 | 41,5 | 58,5 | 100,0 | 208 | 61,7 |
| 1996 | 143 | 274 | 417 | 34,3 | 65,7 | 100,0 | 273 | 65,5 |
| 1997 | 159 | 242 | 401 | 39,7 | 60,3 | 100,0 | 272 | 67,8 |
| 1998 | 178 | 298 | 476 | 37,4 | 62,6 | 100,0 | 342 | 71,8 |
| 1999 | 144 | 217 | 361 | 39,9 | 60,1 | 100,0 | 237 | 65,7 |
| 2000 | 189 | 233 | 422 | 44,8 | 55,2 | 100,0 | 301 | 71,3 |

7.7. UTFÄRDADE KÖRKORT ENLIGT FORDONSKLASS 2000

Driving licences issued by type 2000

| Fordonsklass <i>Type of licence</i> | Antal | | | Procent/ <i>Per cent</i> | | |
|--|------------|------------|------------|--------------------------|-------------|--------------|
| | Kvinnor | Män | Totalt | Kvinnor | Män | Totalt |
| B | 168 | 108 | 276 | 60,9 | 39,1 | 100,0 |
| BE | 1 | - | 1 | 100,0 | - | 100,0 |
| A B | - | 10 | 10 | - | 100,0 | 100,0 |
| B C | 6 | 34 | 40 | 15,0 | 85,0 | 100,0 |
| A BE | - | 3 | 3 | - | 100,0 | 100,0 |
| BE C | 2 | - | 2 | 100,0 | - | 100,0 |
| A B C | - | 18 | 18 | - | 100,0 | 100,0 |
| A BE C | - | 5 | 5 | - | 100,0 | 100,0 |
| BE CE | - | 4 | 4 | - | 100,0 | 100,0 |
| A BE CE | - | 2 | 2 | - | 100,0 | 100,0 |
| B C D | - | 2 | 2 | - | 100,0 | 100,0 |
| A B C D | - | 3 | 3 | - | 100,0 | 100,0 |
| A BE CE DE | - | 11 | 11 | - | 100,0 | 100,0 |
| T | 4 | 14 | 18 | 22,2 | 77,8 | 100,0 |
| A2 B | 3 | - | 3 | 100,0 | - | 100,0 |
| A2 B C | - | 1 | 1 | - | 100,0 | 100,0 |
| A1 | 3 | 12 | 15 | 20,0 | 80,0 | 100,0 |
| A1 B | 2 | 3 | 5 | 40,0 | 60,0 | 100,0 |
| A1 B C | - | 3 | 3 | - | 100,0 | 100,0 |
| Totalt | 189 | 233 | 422 | 44,8 | 55,2 | 100,0 |

Förklaring till fordonsklasserna enligt ÅFS 79/91/*Explanations*

T Traktor, motorredskap, snöskoter och motordrivna anordningar med släpfordon
Agricultural tractor, motor driven machines, snow-scooter etc.

A Motorcykel samt motorcykel med släpfordon
Motorcycle and motorcycle with trailer

B Personbil, paketbil samt övriga fordon och fordonskombinationer, totalvikt högst 3.500 kg
Passenger car, vans and other vehicles not heavier than 3.500 kg (total)

C Lastbil och annat fordon vars totalvikt överstiger 3.500 kg
Lorry and other vehicle heavier than 3.500 kg (total)

D Buss och annat fordon samt fordonskombination med buss som dragbil
Bus and other vehicle and combination of vehicles with bus

E Fordonskombination som inte nämns under A-D
Other combination of vehicles not mentioned under A-D

7.8. VÄGTRAFIKOLYCKOR 1985-2000

Road traffic accidents 1985-2000

| År Year | Dödlig utgång <i>Fatal</i> | | Personskada <i>Non fatal injuries</i> | | Olyckor med endast egendomsskada <i>Property damage</i> | | Totalt | |
|------------|-------------------------------|------------|--|------------|--|------------|------------|------------|
| | Mariehamn | Hela Åland | Mariehamn | Hela Åland | Mariehamn | Hela Åland | Mariehamn | Hela Åland |
| 1985 | - | 2 | 15 | 34 | 183 | 468 | 198 | 502 |
| 1986 | - | 4 | 7 | 31 | 185 | 454 | 192 | 477 |
| 1987 | - | 2 | 18 | 40 | 154 | 428 | 172 | 470 |
| 1988 | 1 | 4 | 17 | 46 | 158 | 450 | 176 | 500 |
| 1989 | 3 | 7 | 28 | 84 | 149 | 430 | 180 | 521 |
| 1990 | 2 | 5 | 37 | 81 | 174 | 469 | 213 | 555 |
| 1991 | - | - | 35 | 89 | 189 | 517 | 224 | 606 |
| 1992 | 1 | 5 | 26 | 63 | 141 | 347 | 168 | 414 |
| 1993 | - | - | 24 | 49 | 116 | 517 | 140 | 566 |
| 1994 | 1 | 1 | 24 | 48 | 158 | 505 | 183 | 553 |
| 1995 | - | - | 20 | 46 | 141 | 513 | 161 | 559 |
| 1996 | 1 | 2 | 6 | 29 | 182 | 554 | 189 | 585 |
| 1997 | - | 2 | 18 | 38 | 134 | 469 | 152 | 509 |
| 1998 | - | 1 | 7 | 31 | 121 | 537 | 128 | 569 |
| 1999 | - | 2 | 11 | 33 | 158 | 561 | 169 | 596 |
| 2000 | - | 3 | 12 | 35 | 170 | 559 | 182 | 597 |

7.9. VÄGTRAFIKOLYCKOR, DÖDADE ELLER SKADADE PERSONER SAMT OFFRETS TRAFIKANTGRUPP 1985-2000

Road traffic accidents, persons killed or injured by group of road-users 1985-2000

| År Year | Dödade <i>Killed</i> | Skadade <i>Injured</i> | Totalt | Offrets trafikantgrupp/Victim involved in accident | | | | |
|------------|-------------------------|---------------------------|-----------|--|-----------------------------|-----------------------------------|-------------------------|---------------------------------|
| | | | | Personbil <i>Pass.car</i> | Annan bil <i>Oth.car</i> | Motorcykel, moped <i>MC</i> | Cykel <i>Bicycle</i> | Fotgängare <i>Pedestrian</i> |
| 1985 | 2 | 37 | 39 | 17 | 2 | 9 | 6 | 5 |
| 1986 | 4 | 31 | 35 | 20 | 1 | 10 | 2 | 2 |
| 1987 | 3 | 52 | 55 | 29 | 1 | 16 | 2 | 7 |
| 1988 | 5 | 56 | 61 | 38 | - | 10 | 6 | 4 |
| 1989 | 7 | 57 | 64 | 32 | - | 12 | 6 | 9 |
| 1990 | 5 | 81 | 86 | 56 | - | 16 | 8 | 3 |
| 1991 | - | 89 | 89 | 60 | - | 14 | 8 | 7 |
| 1992 | 6 | 82 | 88 | 48 | 1 | 9 | 11 | 5 |
| 1993 | - | 52 | 52 | 26 | - | 11 | 3 | 6 |
| 1994 | 1 | 60 | 61 | 33 | 2 | 12 | 7 | 7 |
| 1995 | - | 64 | 64 | 37 | 3 | 15 | 5 | 4 |
| 1996 | 2 | 35 | 37 | 26 | - | 4 | 3 | 4 |
| 1997 | 2 | 38 | 40 | 20 | 1 | 8 | 5 | 6 |
| 1998 | 1 | 34 | 35 | 25 | - | 5 | 3 | 1 |
| 1999 | 2 | 36 | 38 | 19 | 2 | 10 | 3 | 4 |
| 2000 | 3 | 42 | 45 | 29 | 2 | 5 | 6 | 3 |

7.10. VILTOLYCKOR 1975-2000

Accidents caused by wild animals 1975-2000

| År | Älg/Elk | Rådjur/Roe deer | Totalt |
|------|---------|-----------------|--------|
| 1975 | - | 18 | 18 |
| 1980 | 3 | 69 | 72 |
| 1985 | 4 | 145 | 149 |
| 1990 | 2 | 204 | 206 |
| 1991 | 7 | 227 | 234 |
| 1992 | 8 | 222 | 230 |
| 1993 | 2 | 269 | 271 |
| 1994 | 4 | 234 | 238 |
| 1995 | 7 | 270 | 277 |
| 1996 | 4 | 272 | 276 |
| 1997 | 5 | 228 | 233 |
| 1998 | 8 | 236 | 244 |
| 1999 | 8 | 277 | 285 |
| 2000 | 11 | 286 | 297 |

7.11. VÄGHÅLLNINGEN 1985-1999. ALLMÄNNA VÄGAR OCH CYKELLEDER

Public roads and bicycle roads 1985-1999

| Vägtyp <i>Type of road</i> | 1985 | | 1990 | | 1999 | |
|---|--------------|--|--------------|--|--------------|--|
| | Totalt | Yt- belagda <i>Paved roads</i> | Totalt | Yt- belagda <i>Paved roads</i> | Totalt | Yt- belagda <i>Paved roads</i> |
| Landsvägar/ <i>Mainroads, km</i> | 420,4 | 302,3 | 425,4 | 359,0 | 425,6 | 391,2 |
| Bygdevägar/ <i>Local roads, km</i> | 214,6 | 72,2 | 213,8 | 87,6 | 215,6 | 112,9 |
| Kommunalvägar/ <i>Municipal roads, km</i> | 251,1 | 57,0 | 256,7 | 88,0 | 271,5 | 142,7 |
| Allmänna vägar/ <i>Public roads</i> | 886,0 | 431,5 | 895,9 | 534,6 | 912,7 | 646,8 |
| Cykelleder, km. Hela Åland ¹⁾ / <i>Bicycle routes</i> | | | | | 350,0 | |
| Gång- och cykelvägar, asfalterade, km. Mariehamn ¹⁾ / <i>Paved bicycle roads in Mariehamn</i> | | | | | 30,0 | |
| Gång- och cykelvägar, km. Landsbygden ¹⁾ / <i>Bicycle roads, rural district</i> | | | | | 13,0 | |

¹⁾ Ungefärliga uppgifter/*Rough estimate*

7.12. TRAFIKEN PÅ LANDSKAPSFÄRJORNA. ANTAL PASSAGERARE OCH FORDON 1990-2000

Archipelago ferry service. Number of passengers and vehicles 1990-2000

| Linje/ Ferry line | 1990 | | 1995 | | 1999 | | 2000 | |
|----------------------|----------------------|--------------------|----------------------|--------------------|----------------------|--------------------|----------------------|--------------------|
| | Personer Passeng. | Fordon Vehicles | Personer Passeng. | Fordon Vehicles | Personer Passeng. | Fordon Vehicles | Personer Passeng. | Fordon Vehicles |
| Föglölinjen | 177 169 | 86 373 | 161 450 | 78 050 | 175 544 | 88 288 | 181 718 | 93 967 |
| Töftölinjen | 330 554 | 171 946 | 305 362 | 172 875 | 338 057 | 195 075 | 316 179 | 177 185 |
| Södra linjen | 82 046 | 30 955 | 96 945 | 31 866 | 102 300 | 40 887 | 107 632 | 44 091 |
| Norra linjen | 97 565 | 39 849 | 111 680 | 42 510 | 125 452 | 53 434 | 124 916 | 53 447 |
| Brändö-Osnäslinjen | 85 435 | 26 962 | 92 831 | 30 233 | 116 002 | 42 129 | 121 669 | 43 791 |
| Seglingelinjen | 32 113 | 16 692 | 33 804 | 17 954 | 36 135 | 18 789 | 33 802 | 19 019 |
| Simskälalinjen | 21 264 | 11 098 | 26 001 | 14 033 | 33 362 | 18 963 | 34 110 | 19 207 |
| Asterholmalinjen | 8 761 | 4 196 | 11 195 | 4 692 | 10 431 | 4 570 | 15 333 | 6 996 |
| Björkölinjen | 18 058 | 11 247 | 20 342 | 12 003 | 15 435 | 10 309 | 16 196 | 10 644 |
| Embarsundslinjen | 58 391 | 33 250 | 61 264 | 36 607 | 63 458 | 38 278 | 61 922 | 38 124 |
| Snäckö-Sottunga | 1 275 | 478 | - | - | - | - | - | - |
| Snäckö-Långnäs | 17 028 | 8 330 | 16 476 | 8 380 | 17 453 | 8 290 | 17 343 | 8 250 |
| Enklinge-Kumlinge | - | - | - | - | 5 086 | 2 398 | 7 890 | 3 882 |
| Ängösundslinjen | - | - | 9 536 | 6 024 | 10 294 | 6 100 | 10 223 | 6 467 |
| Totalt | 929 659 | 441 376 | 946 886 | 455 227 | 1 049 009 | 527 510 | 1 048 933 | 525 070 |

7.13. TRAFIKEN PÅ LANDSKAPSFÄRJORNA. TRANSPORTERADE FORDON ENLIGT FORDONSSLAG 2000

Archipelago ferry service. Transported vehicles by type of vehicle 2000

| Linje/ Ferry line | Personbil Cars | Lastbil Lorries | Buss Buses | Traktor Tractors | Övriga Others | Totalt |
|----------------------|-------------------|--------------------|---------------|---------------------|------------------|----------------|
| Föglölinjen | 86 188 | 4 929 | 121 | 416 | 2 313 | 93 967 |
| Töftölinjen | 153 662 | 8 751 | 4 418 | 936 | 9 418 | 177 185 |
| Södra linjen | 31 213 | 2 824 | 273 | 605 | 9 176 | 44 091 |
| Norra linjen | 40 745 | 3 340 | 412 | 306 | 8 644 | 53 447 |
| Brändö-Osnäslinjen | 31 816 | 3 496 | 611 | 103 | 7 765 | 43 791 |
| Seglingelinjen | 16 968 | 476 | 2 | 333 | 1 240 | 19 019 |
| Simskälalinjen | 15 790 | 1 023 | 32 | 387 | 1 975 | 19 207 |
| Asterholmalinjen | 5 616 | 536 | 8 | 184 | 652 | 6 996 |
| Björkölinjen | 8 441 | 153 | 4 | 569 | 1 477 | 10 644 |
| Embarsundslinjen | 32 049 | 1 520 | 32 | 1 136 | 3 387 | 38 124 |
| Snäckö-Överö-Långnäs | 6 765 | 826 | 6 | 129 | 524 | 8 250 |
| Enklinge - Kumlinge | 3 187 | 221 | 2 | 91 | 381 | 3 882 |
| Ängösundslinjen | 5 510 | 820 | - | 31 | 106 | 6 467 |
| Totalt | 437 950 | 28 915 | 5 921 | 5 226 | 47 058 | 525 070 |

7.14. TRAFIKEN PÅ MARIEHAMNS FLYGPLATS 1985-2000

Traffic at Mariehamn airport 1985-2000

| År Year | Landningar Landings | Avresande och ankommande passagerare | | | Transfer och transit | | Fraktgods/ Cargo, ton | | Post/ Mail, ton | |
|------------|------------------------|--------------------------------------|--------------------|----------------|----------------------|--------------------|--------------------------|--------------------|---------------------|--------------------|
| | | Lokala passagerare | | Totalt | Inrikes Domestic | Utrikes Intern. | Inrikes Domestic | Utrikes Intern. | Inrikes Domestic | Utrikes Intern. |
| | | Inrikes Domestic | Utrikes Intern. | | | | | | | |
| 1985 | 4 881 | 111 323 | 9 361 | 120 684 | 27 | 9 412 | 415,4 | 5,8 | 105,2 | 72,1 |
| 1986 | 5 305 | 96 857 | 8 397 | 105 254 | 34 | 602 | 361,5 | 2,5 | 91,1 | 30,1 |
| 1987 | 7 981 | 121 606 | 10 962 | 132 568 | - | 1 047 | 407,4 | 3,5 | 107,7 | 39,4 |
| 1988 | 6 169 | 134 270 | 12 685 | 146 955 | - | 1 043 | 467,0 | 5,6 | 133,6 | 44,9 |
| 1989 | 6 200 | 138 019 | 20 133 | 158 152 | 41 | 1 095 | 500,1 | 18,8 | 159,4 | 108,4 |
| 1990 | 5 612 | 132 496 | 25 182 | 157 678 | 54 | 86 | 436,7 | 31,3 | 129,0 | 136,8 |
| 1991 | 5 286 | 131 126 | 22 939 | 154 065 | 44 | 90 | 341,1 | 25,1 | 139,1 | 92,9 |
| 1992 | 4 422 | 110 102 | 16 871 | 126 973 | 11 | 48 | 290,4 | 26,9 | 153,7 | 74,1 |
| 1993 | 4 251 | 95 344 | 6 879 | 102 223 | - | - | 255,5 | 2,2 | 193,0 | 59,0 |
| 1994 | 3 173 | 98 023 | 4 049 | 102 072 | - | - | 239,7 | 1,6 | 226,3 | 107,6 |
| 1995 | 3 485 | 97 353 | 7 219 | 104 572 | - | - | 223,7 | 3,7 | 222,1 | 55,3 |
| 1996 | 2 233 | 100 517 | 6 637 | 107 154 | 6 | 18 | 195,6 | 3,7 | 413,5 | 8,7 |
| 1997 | 4 326 | 105 221 | 7 273 | 112 494 | - | - | 158,0 | - | 485,0 | 5,3 |
| 1998 | 4 332 | 109 940 | 8 384 | 118 324 | - | - | 360,0 | - | 379,0 | - |
| 1999 | 4 922 | 104 235 | 9 441 | 113 676 | 68 | 19 | 173,0 | - | 543,0 | 8,0 |
| 2000 | 5 032 | 84 003 | 12 536 | 96 539 | - | - | 253,0 | - | 366,0 | 11,0 |

7.15. TELEFONANSLUTNINGAR 1993-1998

Telephone services 1993-1998

| År/Year | 1993 | 1994 | 1995 | 1996 | 1997 | 1998 |
|--|--------|--------|--------|--------|--------|--------|
| Telefonanslutningar/ Telephones | 17 742 | 17 886 | 18 090 | 18 232 | 18 587 | 19 001 |
| Antal mobiltelefoner/ Mobile telephones | 3 798 | 4 541 | 6 255 | 8 288 | 10 079 | .. |
| Telefonanslutningar per 1.000 inv./ Telephones per 1.000 inh. | 707 | 715 | 724 | 726 | 732 | 742 |
| Mobiltelefonanslutningar per 1.000 inv./ Mobile telephones per 1.000 inh. | 140 | 164 | 198 | 282 | 396 | .. |

ARBETSMARKNAD

Labour market

8.1. ARBETSLÖSA OCH RELATIVA ARBETSLÖSHETSTAL 1988-2000
Unemployed and unemployment rate, quarterly 1988-2000

| År <i>Year</i> | Årsmedeltal/ <i>Annual mean</i> | | | | | |
|-------------------|--|-----|-----|-----|--|-----|
| | Öppet arbetslösa/ <i>Openly unemployed</i> | | | | Arbetslösa totalt ¹⁾ / <i>Unemployed, total</i> | |
| | Antal | % | K | M | Antal | % |
| 1988 | 106 | 0,8 | .. | .. | 153 | 1,2 |
| 1989 | 79 | 0,6 | .. | .. | 116 | 0,9 |
| 1990 | 116 | 0,9 | .. | .. | 146 | 1,2 |
| 1991 | 251 | 2,0 | 92 | 159 | 308 | 2,4 |
| 1992 | 439 | 3,5 | 173 | 266 | 554 | 4,4 |
| 1993 | 836 | 6,6 | 320 | 518 | 995 | 7,9 |
| 1994 | 961 | 7,6 | 401 | 560 | 1 140 | 9,0 |
| 1995 | 810 | 6,4 | 348 | 462 | 1 035 | 8,2 |
| 1996 | 658 | 5,2 | 291 | 367 | 897 | 7,1 |
| 1997 | 527 | 4,2 | 248 | 279 | 730 | 5,8 |
| 1998 | 386 | 3,1 | 192 | 194 | 528 | 4,2 |
| 1999 | 314 | 2,5 | 150 | 164 | 420 | 3,4 |
| 2000 | 261 | 2,1 | 122 | 138 | 347 | 2,8 |

¹⁾ Inklusive personer i sysselsättningsåtgärder/*Persons employed by labour administrative measures included*

**8.2. ARBETSLÖSHETSER SÄTTNINGAR 1980-2000 BEVILJADE MED STÖD
AV LANDSKAPSLAGEN OM SYSSELSÄTTNING**
Unemployment benefits 1980-2000

| År | Ansökningar <i>Applications</i> | Dagpenningdagar <i>Days of benefits paid</i> | Belopp/ <i>Costs</i> | |
|------|------------------------------------|---|----------------------|-----------|
| | | | 1 000 FIM | 1 000 EUR |
| 1980 | 150 | 2 905 | 95 | 16 |
| 1982 | 278 | 5 578 | 278 | 47 |
| 1984 | 400 | 8 100 | 445 | 75 |
| 1986 | 321 | 11 400 | 853 | 143 |
| 1988 | 89 | 2 200 | 192 | 32 |
| 1990 | 115 | 3 200 | 335 | 56 |
| 1991 | 511 | 18 700 | 2 167 | 364 |
| 1992 | 911 | 52 800 | 6 123 | 1 030 |
| 1993 | 1 171 | 95 600 | 11 093 | 1 866 |
| 1994 | 1 038 | 99 300 | 11 519 | 1 937 |
| 1995 | 1 089 | 100 500 | 11 860 | 1 995 |
| 1996 | 960 | 83 800 | 9 884 | 1 662 |
| 1997 | 769 | 64 150 | 7 570 | 1 273 |
| 1998 | 580 | 45 300 | 5 441 | 915 |
| 1999 | 458 | 40 700 | 4 921 | 828 |
| 2000 | 249 | 35 837 | 3 591 | 604 |

8.3. LEDIGA PLATSER OCH ARBETSLÖSA EFTER NÄRINGSGREN 2000

Job vacancies and unemployed by industry 2000

| | Sjukvård, socialt arb <i>Health and social work</i> | | Tekniskt, kontorsarb. <i>Technical and office</i> | | Handel/ service <i>Trade and service</i> | | Byggnads- arbete <i>Construction</i> | | Industri <i>Manufactur.</i> | | Sjöfart <i>Shipping</i> | | Totalt <i>All branches</i> | |
|-----------------------|---|--|---|--|--|--|--|--|------------------------------------|--|------------------------------------|--|------------------------------------|--|
| Månad <i>Month</i> | Led. pl. <i>Job vac.</i> | Arb. lösa <i>Unemp pers.</i> | Led. pl. <i>Job vac.</i> | Arb. lösa <i>Unemp pers.</i> | Led. pl. <i>Job vac.</i> | Arb. lösa <i>Unemp pers.</i> | Led. pl. <i>Job vac.</i> | Arb. lösa <i>Unemp pers.</i> | Led. pl. <i>Job vac.</i> | Arb. lösa <i>Unemp pers.</i> | Led. pl. <i>Job vac.</i> | Arb. lösa <i>Unemp pers.</i> | Led. pl. <i>Job vac.</i> | Arb. lösa ¹⁾ <i>Unemp pers.</i> |
| I | 94 | 12 | 38 | 79 | 204 | 79 | 4 | 14 | 13 | 25 | 19 | 77 | 375 | 345 |
| II | 238 | 11 | 22 | 84 | 305 | 75 | 4 | 15 | 30 | 23 | 28 | 73 | 644 | 331 |
| III | 145 | 8 | 52 | 67 | 264 | 69 | 7 | 12 | 33 | 22 | 22 | 74 | 549 | 291 |
| IV | 125 | 4 | 29 | 62 | 134 | 55 | 9 | 9 | 37 | 22 | 23 | 59 | 419 | 248 |
| V | 76 | 5 | 34 | 61 | 113 | 37 | 12 | 6 | 26 | 21 | 22 | 50 | 305 | 750 |
| VI | 54 | 16 | 19 | 66 | 98 | 36 | 16 | 4 | 26 | 22 | 27 | 47 | 240 | 246 |
| VII | 53 | 16 | 23 | 63 | 96 | 37 | 15 | 6 | 31 | 19 | 32 | 37 | 251 | 217 |
| VIII | 38 | 16 | 17 | 62 | 106 | 37 | 9 | 5 | 61 | 23 | 28 | 37 | 276 | 225 |
| IX | 52 | 13 | 23 | 56 | 61 | 55 | 7 | 5 | 26 | 28 | 28 | 94 | 208 | 250 |
| X | 43 | 11 | 13 | 61 | 55 | 66 | 12 | 6 | 20 | 23 | 25 | 62 | 159 | 269 |
| XI | 72 | 9 | 17 | 55 | 62 | 62 | 13 | 11 | 18 | 22 | 17 | 59 | 192 | 266 |
| XII | 40 | 10 | 12 | 54 | 52 | 59 | 11 | 12 | 14 | 24 | 18 | 66 | 143 | 270 |
| Medeltal/ <i>Mean</i> | | | | | | | | | | | | | | |
| 2000 | 86 | 11 | 25 | 64 | 129 | 56 | 10 | 9 | 28 | 23 | 24 | 61 | 313 | 309 |
| 1999 | 63 | 15 | 20 | 72 | .. | .. | .. | .. | .. | .. | 21 | 67 | 244 | 321 |
| 1998 | 51 | 20 | 14 | 99 | 91 | 92 | 4 | 17 | 20 | 35 | 17 | 53 | 213 | 395 |
| 1997 | 34 | 25 | 9 | 131 | 53 | 96 | 3 | 28 | 16 | 50 | 16 | 89 | 142 | 547 |
| 1996 | 26 | 37 | 9 | 129 | 35 | 135 | 1 | 32 | 8 | 65 | 10 | 112 | 95 | 674 |
| 1995 | 27 | 40 | 6 | 129 | 29 | 156 | 1 | 49 | 6 | 76 | 11 | 161 | 83 | 813 |
| 1994 | 20 | 55 | 5 | 168 | 33 | 167 | 1 | 65 | 4 | 83 | 8 | 216 | 77 | 910 |
| 1993 | 12 | 53 | 8 | 110 | 36 | 138 | 1 | 67 | 3 | 74 | 8 | 178 | 71 | 777 |
| 1992 | 16 | 23 | 9 | 59 | 48 | 86 | 1 | 25 | 6 | 32 | 15 | 91 | 103 | 464 |
| 1991 | 56 | 9 | 19 | 28 | 66 | 79 | 2 | 8 | 19 | 23 | 12 | 101 | 182 | 263 |
| 1990 | 63 | 3 | 23 | 10 | 145 | 29 | 11 | 2 | 52 | 6 | 30 | 110 | 346 | 185 |
| 1989 | 50 | 1 | 21 | 9 | 138 | 11 | 19 | 2 | 53 | 3 | 37 | 116 | 347 | 171 |
| 1988 | 27 | 1 | 15 | 11 | 135 | 13 | 13 | 3 | 37 | 6 | 23 | 126 | 264 | 199 |
| 1987 | .. | .. | 33 | 12 | 87 | 16 | 3 | 4 | 34 | 8 | 46 | 125 | 216 | 233 |

Fotnot: Gruppermitterade ingår inte i arbetslöshetssiffrorna. Pga systemändring saknas uppgifter för vissa branscher 1999

¹⁾ Omfattar även utomåländska sjömän / *Seamen not living in Åland included*

Note: Temporarily dismissed in groups are not included in the unemployment figures

8.4. SYSSELSÄTTNINGSFRÄMJANDE ÅTGÄRDER 1990-2000, ANTAL OCH KOSTNADER
Labour market policy measures 1990-2000, number and expenses

| Stödform | 1990 | 1995 | 1997 | 1998 | 1999 | 2000 |
|--|------|---------------------|---------------------|-------|------|-------------------|
| Extra ämbetsverksarbetare | | | | | | |
| <i>Extra employees at government departments</i> | | | | | | |
| -arbetsplatser/ <i>Placements</i> | 5 | 89 | 32 | 21 | 18 | 10 |
| -kostnader/ <i>Costs</i> 1 000 FIM | 186 | 3 768 ¹⁾ | 2 927 ¹⁾ | 1 352 | 835 | 375 |
| 1 000 EUR | 31 | 634 | 492 | 227 | 140 | 63 |
| Sysselsättningsarbeten | | | | | | |
| <i>Introductory placements</i> | | | | | | |
| -arbetsplatser/ <i>Placements</i> | - | 30 | 26 | 10 | - | - |
| Kommunalt sysselsättningsstöd | | | | | | |
| <i>Employed by the municipality</i> | | | | | | |
| -arbetsplatser/ <i>Placements</i> | 10 | 121 | 69 | 52 | 49 | 25 |
| -kostnader/ <i>Costs</i> 1 000 FIM | 429 | 1 795 | 1 633 | 1 132 | 898 | 475 |
| 1 000 EUR | 72 | 302 | 275 | 190 | 151 | 80 |
| Stödplaceringar i näringslivet | | | | | | |
| <i>Employed by enterprises</i> | | | | | | |
| -arbetsplatser/ <i>Placements</i> | - | 143 | 86 | 70 | 32 | 29 |
| -kostnader/ <i>Costs</i> 1 000 FIM | - | 1 794 | 1 979 ²⁾ | 978 | 559 | 814 ³⁾ |
| 1 000 EUR | - | 302 | 333 | 164 | 94 | 137 |
| Företagarstartpeng | | | | | | |
| <i>Enterprise allowance</i> | | | | | | |
| -arbetsplatser/ <i>Placements</i> | 1 | 15 | 13 | 9 | 5 | .. |
| -kostnader/ <i>Costs</i> 1 000 FIM | 28 | 194 | .. | .. | .. | .. |
| 1 000 EUR | 5 | 33 | .. | .. | .. | .. |
| Sysselsättningsbefrämjande yrkeskurser | | | | | | |
| <i>Labour market training</i> | | | | | | |
| -kurser/ <i>Courses</i> | 3 | 15 | 14 | 13 | 11 | 6 |
| -elever/ <i>Attendees</i> | 23 | 195 | 165 | 139 | 101 | 67 |
| Praktikplatser för högskolestuderande | | | | | | |
| <i>Trainee programme for university students</i> | | | | | | |
| -arbetsplatser/ <i>Placements</i> | 11 | 25 | 28 | 28 | 33 | 32 |
| Bidrag för arbetskraftens rörlighet | | | | | | |
| <i>Travel contributions</i> | | | | | | |
| -kostnader/ <i>Costs</i> 1 000 FIM | 200 | 18 | 3 | 4 | 5 | 2 |
| 1 000 EUR | 34 | 3 | 1 | 1 | 1 | 0 |

¹⁾ Även kostnader för sysselsättningsarbeten ingår i summan /*The sum includes expenses for introductory placements and trainee programmes for university students.* ²⁾ Även kostnader för företagarstartpeng ingår i summan/*The sum includes expenses for enterprise allowance.* ³⁾ Kostnaderna inkluderar projekt inom EUs målprogram 3/*The costs include projects within the EU object 3 programm.*

8.5. SYSSELSATTA EFTER NÄRINGSREN OCH KÖN 1998

Employed persons by industry and sex 1998

| Näringsgren/Industry | Kvinnor | | Män | | Totalt | |
|---|--------------|--------------|--------------|--------------|---------------|--------------|
| | Antal | % | Antal | % | Antal | % |
| A JORDBRUK, JAKT OCH SKOGSBRUK/AGRICULTURE | 294 | 4,8 | 468 | 7,2 | 762 | 6,0 |
| 1 Jordbruk o. jakt/Agriculture, hunting | 294 | 4,8 | 450 | 6,9 | 744 | 5,9 |
| 2 Skogsbruk/Forestry | - | - | 18 | 0,3 | 18 | 0,1 |
| B FISKE, VATTENBRUK/FISHING, FISHBREEDING | 20 | 0,3 | 129 | 2,0 | 149 | 1,2 |
| C GRUVOR OCH MINERALBROTT/MINING | 1 | 0,0 | 2 | 0,0 | 3 | 0,0 |
| D TILLVERKNINGSINDUSTRI/MANUFACTURING | 360 | 5,9 | 772 | 11,9 | 1 132 | 9,0 |
| 15 Livsmedelsindustri/Foodindustry | 124 | 2,0 | 231 | 3,5 | 355 | 2,8 |
| 17,18 Textilvaru- och klädtillverkning/Textileindustry and clothes | 7 | 0,1 | 5 | 0,1 | 12 | 0,1 |
| 20,21 Trävarutillverkning/Manufacture of woodproducts | 12 | 0,2 | 67 | 1,0 | 79 | 0,6 |
| 22 Förlagsverks-, grafisk prod./Printing industry | 79 | 1,3 | 87 | 1,3 | 166 | 1,3 |
| 24 Kemisk industri/Chemical industry | 9 | 0,1 | 13 | 0,2 | 22 | 0,2 |
| 25 Plastindustri/Manufacture of plastic products | 46 | 0,8 | 83 | 1,3 | 129 | 1,0 |
| 26 Icke-metallisk mineralprod./Non-metallic mineralproducts | 12 | 0,2 | 15 | 0,2 | 27 | 0,2 |
| 28 Tillverkning av metallvaror, ej maskiner/Metallic products | 11 | 0,2 | 109 | 1,7 | 120 | 1,0 |
| 29-33 Tillverkning av maskiner o. instrument/Machinery- and instrum.prod. | 5 | 0,1 | 41 | 0,6 | 46 | 0,4 |
| 35 Tillverkning av andra transportmedel/Transports | 1 | 0,0 | 37 | 0,6 | 38 | 0,3 |
| 36 Tillverkning av möbler, annan tillverkn./Other manufacture | 47 | 0,8 | 65 | 1,0 | 112 | 0,9 |
| 37 Återvinning/Recycling | - | - | 2 | 0,0 | 2 | 0,0 |
| E ENERGI- OCH VATTENFÖRSÖRJNING/ENERGY | 17 | 0,3 | 98 | 1,5 | 115 | 0,9 |
| 40 El-, gas- och hetvattenförsörjning/Energyproduction | 14 | 0,2 | 76 | 1,2 | 90 | 0,7 |
| 41 Vattenförsörjning/Distribution of freshwater | 3 | 0,0 | 22 | 0,3 | 25 | 0,2 |
| F BYGGVERKSAMHET/CONSTRUCTION | 29 | 0,5 | 624 | 9,6 | 653 | 5,2 |
| G PARTI- OCH DETALJHANDEL/TRADE | 600 | 9,8 | 646 | 9,9 | 1 246 | 9,9 |
| 50 Handel med o. reparation av motorfordon/Car sales | 27 | 0,4 | 148 | 2,3 | 175 | 1,4 |
| 51 Parti- o. agenturhandel/Wholesale trade | 79 | 1,3 | 215 | 3,3 | 294 | 2,3 |
| 52 Detaljhandel/Retail trade | 494 | 8,1 | 283 | 4,3 | 777 | 6,2 |
| H HOTELL-O. RESTAURANG/HOTELS AND RESTAURANTS | 210 | 3,4 | 173 | 2,7 | 383 | 3,0 |
| I TRANSPORT, POST OCH TELE/TRANSPORTS | 757 | 12,4 | 1 648 | 25,3 | 2 405 | 19,1 |
| 60 Landtransport/Landtransports | 52 | 0,9 | 255 | 3,9 | 307 | 2,4 |
| 61 Sjötransport/Seatransports | 505 | 8,3 | 1 151 | 17,7 | 1 656 | 13,1 |
| 62 Lufttransport/Air cargo | 10 | 0,2 | 12 | 0,2 | 22 | 0,2 |
| 63 Spedition, resebyrå, m.m./Forwarding, travel agents, etc. | 46 | 0,8 | 100 | 1,5 | 146 | 1,2 |
| 64 Post- o. telekommunikationer/Postal and teleservices | 144 | 2,4 | 130 | 2,0 | 274 | 2,2 |
| J FINANSIELL VERKSAMHET/FINANCIAL SERVICES | 296 | 4,9 | 157 | 2,4 | 453 | 3,6 |
| 65 Finansförmedling/Finance and banking | 241 | 4,0 | 116 | 1,8 | 357 | 2,8 |
| 66 Försäkring o. pensionsfondsverksamhet/Insurance | 55 | 0,9 | 41 | 0,6 | 96 | 0,8 |
| K FASTIGHETSVERKSAMHET M.M./REAL ESTATE ETC. | 217 | 3,6 | 286 | 4,4 | 503 | 4,0 |
| 70 Fastighetsverksamhet/Real estate services | 35 | 0,6 | 66 | 1,0 | 101 | 0,8 |
| 71 Uthyrning av fordon, maskiner o.d./Car rentals | - | - | 3 | 0,0 | 3 | 0,0 |
| 72 Databehandlingsverksamhet/Computer services | 10 | 0,2 | 37 | 0,6 | 47 | 0,4 |
| 73 Forskning o. utveckling/Research and development | 4 | 0,1 | 5 | 0,1 | 9 | 0,1 |
| 74 Andra företagstjänster/Other businessrelated services | 168 | 2,8 | 175 | 2,7 | 343 | 2,7 |
| L OFFENTLIG FÖRVALTNING/PUBLIC SERVICES | 417 | 6,8 | 456 | 7,0 | 873 | 6,9 |
| M UTBILDNING/Education | 593 | 9,7 | 236 | 3,6 | 829 | 6,6 |
| N HÄLSOVÅRD, SOCIALA TJ./HEALTH, SOCIAL CARE | 1 584 | 26,0 | 175 | 2,7 | 1 759 | 14,0 |
| O ÖVRIGA TJÄNSTER/OTHER SERVICES | 365 | 6,0 | 285 | 4,4 | 650 | 5,2 |
| 90 Miljöhygien/Environmental services | 7 | 0,1 | 35 | 0,5 | 42 | 0,3 |
| 91 Intressebevåkn.; religiös verksamhet/Religious service | 130 | 2,1 | 96 | 1,5 | 226 | 1,8 |
| 92 Rekreatiöns-, kultur- o. sportverksamhet/Culture and sports | 119 | 2,0 | 117 | 1,8 | 236 | 1,9 |
| 93 Annan serviceverksamhet/Other services | 104 | 1,7 | 25 | 0,4 | 129 | 1,0 |
| P FÖRVÄRVSARBETE I HUSHÅLL/HOUSEHOLDS | - | - | - | - | - | - |
| X OKÄND NÄRINGSREN/INDUSTRY NOT KNOWN | 337 | 5,5 | 354 | 5,4 | 691 | 5,5 |
| TOTALT | 6 097 | 100,0 | 6 509 | 100,0 | 12 606 | 100,0 |

Fotnot: För vissa huvudbranscher redovisas flera anställda än vad som ingår i underbranscherna totalt. Detta beror på att det inom huvudbranschen finns anställda som inte kan fördelas på underbransch.

Note: The subbranches does not always sum up with the total figure of the main branch.

8.6. SYSSELSATT ARBETSKRAFT EFTER NÄRINGSREN PER KOMMUN 31.12.1998

Employed persons by industry and municipality 31.12.1998

| Kommun | Jord- och | Industri | Byggnads- | Handel, | Transport, | Finansiering | Samhälls- | Okänd | Totalt |
|---------------|------------------|-----------------|------------------|---------------------|------------------|------------------|---------------|----------------|---------------|
| | skogsbruk | fiske | verks. | hotellverk- | post- och | försäkring | tjänster | | |
| | <i>Agricult.</i> | <i>Industry</i> | <i>Construc-</i> | <i>Trade, hotel</i> | <i>Transport</i> | <i>Insurance</i> | <i>Public</i> | <i>Unknown</i> | |
| Brändö | 53 | 12 | 17 | 17 | 76 | 8 | 58 | 10 | 251 |
| Eckerö | 46 | 19 | 31 | 52 | 97 | 16 | 96 | 20 | 377 |
| Finström | 110 | 158 | 79 | 154 | 166 | 66 | 352 | 52 | 1 137 |
| Föglö | 59 | 10 | 15 | 31 | 59 | 10 | 71 | 8 | 263 |
| Geta | 53 | 12 | 6 | 25 | 26 | 11 | 52 | 19 | 204 |
| Hammarland | 100 | 56 | 70 | 92 | 109 | 41 | 182 | 24 | 674 |
| Jomala | 130 | 194 | 86 | 199 | 302 | 119 | 539 | 80 | 1 649 |
| Kumlinge | 36 | 3 | 7 | 15 | 47 | 10 | 43 | 12 | 173 |
| Kökar | 14 | 4 | 11 | 20 | 41 | 3 | 39 | 11 | 143 |
| Lemland | 42 | 67 | 46 | 91 | 140 | 56 | 267 | 39 | 748 |
| Lumparland | 16 | 13 | 4 | 23 | 38 | 17 | 55 | 6 | 172 |
| Saltvik | 85 | 128 | 64 | 80 | 127 | 55 | 208 | 40 | 787 |
| Sottunga | 16 | 1 | 3 | 4 | 7 | 2 | 23 | - | 56 |
| Sund | 57 | 65 | 34 | 60 | 82 | 31 | 138 | 23 | 490 |
| Vårdö | 38 | 13 | 7 | 15 | 39 | 12 | 45 | 12 | 181 |
| Landskomm. | 855 | 755 | 480 | 878 | 1 356 | 457 | 2 168 | 356 | 7 305 |
| -Centralkomm. | 382 | 475 | 281 | 536 | 717 | 282 | 1 340 | 195 | 4 208 |
| -Randkomm. | 257 | 237 | 139 | 240 | 370 | 130 | 549 | 108 | 2 030 |
| -Skärgården | 216 | 43 | 60 | 102 | 269 | 45 | 279 | 53 | 1 067 |
| Mariehamn | 56 | 495 | 173 | 751 | 1 049 | 499 | 1 943 | 335 | 5 301 |
| Åland | 911 | 1 250 | 653 | 1 629 | 2 405 | 956 | 4 111 | 691 | 12 606 |

8.7. SYSSELSATT ARBETSKRAFT EFTER NÄRINGSREN PER KOMMUN 31.12.1998, %

Employed persons by industry and municipality 31.12.1998, %

| Kommun | Jord- och | Industri | Byggnads- | Handel, | Transport, | Finansiering | Samhälls- | Okänd | Totalt |
|---------------|------------------|-----------------|------------------|---------------------|------------------|------------------|---------------|----------------|--------------|
| | skogsbruk | fiske | verks. | hotellverk- | post- och | försäkring | tjänster | | |
| | <i>Agricult.</i> | <i>Industry</i> | <i>Construc-</i> | <i>Trade, hotel</i> | <i>Transport</i> | <i>Insurance</i> | <i>Public</i> | <i>Unknown</i> | |
| Brändö | 21,1 | 4,8 | 6,8 | 6,8 | 30,3 | 3,2 | 23,1 | 4,0 | 100,0 |
| Eckerö | 12,2 | 5,0 | 8,2 | 13,8 | 25,7 | 4,2 | 25,5 | 5,3 | 100,0 |
| Finström | 9,7 | 13,9 | 6,9 | 13,5 | 14,6 | 5,8 | 31,0 | 4,6 | 100,0 |
| Föglö | 22,4 | 3,8 | 5,7 | 11,8 | 22,4 | 3,8 | 27,0 | 3,0 | 100,0 |
| Geta | 26,0 | 5,9 | 2,9 | 12,3 | 12,7 | 5,4 | 25,5 | 9,3 | 100,0 |
| Hammarland | 14,8 | 8,3 | 10,4 | 13,6 | 16,2 | 6,1 | 27,0 | 3,6 | 100,0 |
| Jomala | 7,9 | 11,8 | 5,2 | 12,1 | 18,3 | 7,2 | 32,7 | 4,9 | 100,0 |
| Kumlinge | 20,8 | 1,7 | 4,0 | 8,7 | 27,2 | 5,8 | 24,9 | 6,9 | 100,0 |
| Kökar | 9,8 | 2,8 | 7,7 | 14,0 | 28,7 | 2,1 | 27,3 | 7,7 | 100,0 |
| Lemland | 5,6 | 9,0 | 6,1 | 12,2 | 18,7 | 7,5 | 35,7 | 5,2 | 100,0 |
| Lumparland | 9,3 | 7,6 | 2,3 | 13,4 | 22,1 | 9,9 | 32,0 | 3,5 | 100,0 |
| Saltvik | 10,8 | 16,3 | 8,1 | 10,2 | 16,1 | 7,0 | 26,4 | 5,1 | 100,0 |
| Sottunga | 28,6 | 1,8 | 5,4 | 7,1 | 12,5 | 3,6 | 41,1 | - | 100,0 |
| Sund | 11,6 | 13,3 | 6,9 | 12,2 | 16,7 | 6,3 | 28,2 | 4,7 | 100,0 |
| Vårdö | 21,0 | 7,2 | 3,9 | 8,3 | 21,5 | 6,6 | 24,9 | 6,6 | 100,0 |
| Landskomm. | 11,7 | 10,3 | 6,6 | 12,0 | 18,6 | 6,3 | 29,7 | 4,9 | 100,0 |
| -Centralkomm. | 9,1 | 11,3 | 6,7 | 12,7 | 17,0 | 6,7 | 31,8 | 4,6 | 100,0 |
| -Randkomm. | 12,7 | 11,7 | 6,8 | 11,8 | 18,2 | 6,4 | 27,0 | 5,3 | 100,0 |
| -Skärgården | 20,2 | 4,0 | 5,6 | 9,6 | 25,2 | 4,2 | 26,1 | 5,0 | 100,0 |
| Mariehamn | 1,1 | 9,3 | 3,3 | 14,2 | 19,8 | 9,4 | 36,7 | 6,3 | 100,0 |
| Åland | 7,2 | 9,9 | 5,2 | 12,9 | 19,1 | 7,6 | 32,6 | 5,5 | 100,0 |

8.8. ARBETSPLATSER EFTER NÄRINGSGREN PER KOMMUN 31.12.1998

Jobs by industry and municipality 31.12.1998

| Kommun | Jord- och | Byggnads- | Handel, | Transport, | Finansiering | Samhälls- | Okänd | Totalt | |
|---------------|---------------------------|------------------------------|---|---------------------------------|---|---------------------------------|-----------------|----------------|---------------|
| | skogsbruk, Industri fiske | verks. <i>Construc- tion</i> | hotellverk- samhet m.m. <i>Trade, hotel</i> | post- och tele <i>Transport</i> | försäkring <i>Finance & Insurance</i> | tjänster <i>Public services</i> | | | |
| | <i>Agricult</i> | <i>Industry</i> | <i>tion</i> | <i>Trade, hotel</i> | <i>Transport</i> | <i>Insurance</i> | <i>services</i> | <i>Unknown</i> | |
| Brändö | 59 | 11 | 12 | 22 | 19 | 9 | 55 | 10 | 197 |
| Eckerö | 46 | 7 | 23 | 40 | 37 | 2 | 48 | 20 | 223 |
| Finström | 112 | 139 | 90 | 149 | 139 | 19 | 288 | 52 | 988 |
| Föglö | 61 | 8 | 7 | 36 | 14 | 5 | 55 | 8 | 194 |
| Geta | 58 | 1 | 2 | 19 | 3 | 7 | 28 | 19 | 137 |
| Hammarland | 105 | 9 | 40 | 43 | 20 | 8 | 78 | 24 | 327 |
| Jomala | 151 | 162 | 79 | 150 | 48 | 40 | 406 | 80 | 1 116 |
| Kumlinge | 34 | 4 | 2 | 18 | 9 | 7 | 28 | 12 | 114 |
| Kökar | 13 | 3 | 7 | 18 | 7 | 4 | 34 | 11 | 97 |
| Lemland | 41 | 10 | 20 | 25 | 8 | 12 | 94 | 39 | 249 |
| Lumparland | 15 | 6 | 1 | 8 | 10 | 7 | 20 | 6 | 73 |
| Saltvik | 78 | 155 | 40 | 27 | 18 | 16 | 109 | 40 | 483 |
| Sottunga | 16 | - | 1 | 2 | 2 | 1 | 13 | - | 35 |
| Sund | 55 | 10 | 19 | 20 | 12 | 4 | 93 | 23 | 236 |
| Vårdö | 41 | 4 | 11 | 7 | 4 | 6 | 21 | 12 | 106 |
| Landskomm. | 885 | 529 | 354 | 584 | 350 | 147 | 1 370 | 356 | 4 575 |
| -Centralkomm. | 409 | 320 | 229 | 367 | 215 | 79 | 866 | 195 | 2 680 |
| -Randkomm. | 252 | 179 | 85 | 114 | 80 | 36 | 298 | 108 | 1 152 |
| -Skärgården | 224 | 30 | 40 | 103 | 55 | 32 | 206 | 53 | 743 |
| Mariehamn | 35 | 717 | 308 | 1 077 | 4 009 | 807 | 2 746 | 335 | 10 034 |
| Åland | 920 | 1 246 | 662 | 1 661 | 4 359 | 954 | 4 116 | 691 | 14 609 |

Fotnot: I tabellen ingår arbetsplatserna på alla åländska fartyg/*Included jobs on Åland ships*

8.9. ARBETSPLATSER EFTER NÄRINGSGREN PER KOMMUN 31.12.1998, %

Jobs by industry and municipality 31.12.1998, %

| Kommun | Jord- och | Byggnads- | Handel, | Transport, | Finansiering | Samhälls- | Okänd | Totalt | |
|---------------|---------------------------|------------------------------|---|---------------------------------|---|---------------------------------|-----------------|----------------|--------------|
| | skogsbruk, Industri fiske | verks. <i>Construc- tion</i> | hotellverk- samhet m.m. <i>Trade, hotel</i> | post- och tele <i>Transport</i> | försäkring <i>Finance & Insurance</i> | tjänster <i>Public services</i> | | | |
| | <i>Agricult</i> | <i>Industry</i> | <i>tion</i> | <i>Trade, hotel</i> | <i>Transport</i> | <i>Insurance</i> | <i>services</i> | <i>Unknown</i> | |
| Brändö | 29,9 | 5,6 | 6,1 | 11,2 | 9,6 | 4,6 | 27,9 | 5,1 | 100,0 |
| Eckerö | 20,6 | 3,1 | 10,3 | 17,9 | 16,6 | 0,9 | 21,5 | 9,0 | 100,0 |
| Finström | 11,3 | 14,1 | 9,1 | 15,1 | 14,1 | 1,9 | 29,1 | 5,3 | 100,0 |
| Föglö | 31,4 | 4,1 | 3,6 | 18,6 | 7,2 | 2,6 | 28,4 | 4,1 | 100,0 |
| Geta | 42,3 | 0,7 | 1,5 | 13,9 | 2,2 | 5,1 | 20,4 | 13,9 | 100,0 |
| Hammarland | 32,1 | 2,8 | 12,2 | 13,1 | 6,1 | 2,4 | 23,9 | 7,3 | 100,0 |
| Jomala | 13,5 | 14,5 | 7,1 | 13,4 | 4,3 | 3,6 | 36,4 | 7,2 | 100,0 |
| Kumlinge | 29,8 | 3,5 | 1,8 | 15,8 | 7,9 | 6,1 | 24,6 | 10,5 | 100,0 |
| Kökar | 13,4 | 3,1 | 7,2 | 18,6 | 7,2 | 4,1 | 35,1 | 11,3 | 100,0 |
| Lemland | 16,5 | 4,0 | 8,0 | 10,0 | 3,2 | 4,8 | 37,8 | 15,7 | 100,0 |
| Lumparland | 20,5 | 8,2 | 1,4 | 11,0 | 13,7 | 9,6 | 27,4 | 8,2 | 100,0 |
| Saltvik | 16,1 | 32,1 | 8,3 | 5,6 | 3,7 | 3,3 | 22,6 | 8,3 | 100,0 |
| Sottunga | 45,7 | - | 2,9 | 5,7 | 5,7 | 2,9 | 37,1 | - | 100,0 |
| Sund | 23,3 | 4,2 | 8,1 | 8,5 | 5,1 | 1,7 | 39,4 | 9,7 | 100,0 |
| Vårdö | 38,7 | 3,8 | 10,4 | 6,6 | 3,8 | 5,7 | 19,8 | 11,3 | 100,0 |
| Landskomm. | 19,3 | 11,6 | 7,7 | 12,8 | 7,7 | 3,2 | 29,9 | 7,8 | 100,0 |
| -Centralkomm. | 15,3 | 11,9 | 8,5 | 13,7 | 8,0 | 2,9 | 32,3 | 7,3 | 100,0 |
| -Randkomm. | 21,9 | 15,5 | 7,4 | 9,9 | 6,9 | 3,1 | 25,9 | 9,4 | 100,0 |
| -Skärgården | 30,1 | 4,0 | 5,4 | 13,9 | 7,4 | 4,3 | 27,7 | 7,1 | 100,0 |
| Mariehamn | 0,3 | 7,1 | 3,1 | 10,7 | 40,0 | 8,0 | 27,4 | 3,3 | 100,0 |
| Åland | 6,3 | 8,5 | 4,5 | 11,4 | 29,8 | 6,5 | 28,2 | 4,7 | 100,0 |

8.10. SYSSELSATT ARBETSKRAFT EFTER NÄRINGSREN 1960-1998,
Employed persons by industry 1960-1998

| | | Jord- och skogsbruk, fiske <i>Agricult</i> | Industri <i>Industry</i> | Byggnads- verks. <i>Construc-</i> | Handel hotell <i>Trade,</i> <i>hotels</i> | Transp, post- och tele <i>Transport,</i> <i>tele</i> | Finans, fastigh. <i>Finance</i> <i>insurance</i> | Samhälls- tjänster <i>Public</i> <i>services</i> | Okänd <i>Unknown</i> | Totalt |
|-----------------------------------|------|---|-----------------------------|---|--|---|---|---|-------------------------|---------------|
| ANTAL SYSSELSATTA/Employed | | | | | | | | | | |
| Totalt: | 1960 | 3 800 | 766 | 689 | 751 | 1 748 | 113 | 1 388 | 98 | 9 353 |
| | 1970 | 2 262 | 1 050 | 794 | 1 545 | 1 820 | 251 | 1 740 | 159 | 9 621 |
| | 1980 | 1 628 | 1 001 | 638 | 1 667 | 2 423 | 517 | 2 663 | 70 | 10 607 |
| | 1985 | 1 524 | 1 147 | 660 | 1 639 | 2 280 | 739 | 3 255 | 101 | 11 345 |
| | 1990 | 1 401 | 1 311 | 845 | 1 833 | 2 234 | 993 | 3 094 | 696 | 12 407 |
| | 1995 | 963 | 1 179 | 605 | 1 431 | 2 266 | 851 | 3 436 | 763 | 11 494 |
| | 1997 | 947 | 1 160 | 630 | 1 519 | 2 339 | 892 | 4 070 | 477 | 12 034 |
| | 1998 | 911 | 1 250 | 653 | 1 629 | 2 405 | 956 | 4 111 | 691 | 12 606 |
| Kvinnor: | 1960 | 1 195 | 151 | 11 | .. | 147 | .. | 924 | 25 | 2 889 |
| | 1970 | 653 | 293 | 12 | 951 | 324 | 170 | 1 009 | 40 | 3 452 |
| | 1980 | 554 | 285 | 32 | 991 | 612 | 350 | 1 708 | 13 | 4 545 |
| | 1985 | 476 | 377 | 33 | 968 | 666 | 513 | 2 171 | 31 | 5 235 |
| | 1990 | 534 | 443 | 50 | 948 | 713 | 630 | 2 194 | 441 | 5 953 |
| | 1995 | 329 | 372 | 21 | 746 | 721 | 499 | 2 363 | 490 | 5 541 |
| | 1997 | 328 | 346 | 27 | 758 | 718 | 479 | 2 964 | 198 | 5 818 |
| | 1998 | 314 | 378 | 29 | 810 | 757 | 513 | 2 959 | 337 | 6 097 |
| Män: | 1960 | 2 605 | 615 | 678 | .. | 1 601 | .. | 464 | 73 | 6 464 |
| | 1970 | 1 609 | 757 | 782 | 594 | 1 496 | 81 | 731 | 119 | 6 169 |
| | 1980 | 1 074 | 716 | 606 | 676 | 1 811 | 167 | 955 | 57 | 6 062 |
| | 1985 | 1 048 | 770 | 627 | 671 | 1 614 | 226 | 1 084 | 70 | 6 110 |
| | 1990 | 867 | 868 | 795 | 885 | 1 521 | 363 | 900 | 255 | 6 454 |
| | 1995 | 634 | 807 | 584 | 685 | 1 545 | 352 | 1 073 | 273 | 5 953 |
| | 1997 | 619 | 814 | 603 | 761 | 1 621 | 413 | 1 106 | 279 | 6 216 |
| | 1998 | 597 | 872 | 624 | 819 | 1 648 | 443 | 1 152 | 354 | 6 509 |
| PROCENTUELL FÖRDELNING, % | | | | | | | | | | |
| Totalt: | 1960 | 40,6 | 8,2 | 7,4 | 8,0 | 18,7 | 1,2 | 14,8 | 1,0 | 100,0 |
| | 1970 | 23,5 | 10,9 | 8,3 | 16,1 | 18,9 | 2,6 | 18,1 | 1,7 | 100,0 |
| | 1980 | 15,3 | 9,4 | 6,0 | 15,7 | 22,8 | 4,9 | 25,1 | 0,7 | 100,0 |
| | 1985 | 13,4 | 10,1 | 5,8 | 14,4 | 20,1 | 6,5 | 28,7 | 0,9 | 100,0 |
| | 1990 | 11,3 | 10,6 | 6,8 | 14,8 | 18,0 | 8,0 | 24,9 | 5,6 | 100,0 |
| | 1995 | 8,4 | 10,3 | 5,3 | 12,4 | 19,7 | 7,4 | 29,9 | 6,6 | 100,0 |
| | 1997 | 7,9 | 9,6 | 5,2 | 12,6 | 19,4 | 7,4 | 33,8 | 4,0 | 100,0 |
| | 1998 | 7,2 | 9,9 | 5,2 | 12,9 | 19,1 | 7,6 | 32,6 | 5,5 | 100,0 |
| Kvinnor: | 1960 | 41,4 | 5,2 | 0,4 | .. | 5,1 | .. | 32,0 | 0,9 | 100,0 |
| | 1970 | 18,9 | 8,5 | 0,3 | 27,5 | 9,4 | 4,9 | 29,2 | 1,2 | 100,0 |
| | 1980 | 12,2 | 6,3 | 0,7 | 21,8 | 13,5 | 7,7 | 37,6 | 0,3 | 100,0 |
| | 1985 | 9,1 | 7,2 | 0,6 | 18,5 | 12,7 | 9,8 | 41,5 | 0,6 | 100,0 |
| | 1990 | 9,0 | 7,4 | 0,8 | 15,9 | 12,0 | 10,6 | 36,9 | 7,4 | 100,0 |
| | 1995 | 5,9 | 6,7 | 0,4 | 13,5 | 13,0 | 9,0 | 42,6 | 8,8 | 100,0 |
| | 1997 | 5,6 | 5,9 | 0,5 | 13,0 | 12,3 | 8,2 | 50,9 | 3,4 | 100,0 |
| | 1998 | 5,2 | 6,2 | 0,5 | 13,3 | 12,4 | 8,4 | 48,5 | 5,5 | 100,0 |
| Män: | 1960 | 40,3 | 9,5 | 10,5 | .. | 24,8 | .. | 7,2 | 1,1 | 100,0 |
| | 1970 | 26,1 | 12,3 | 12,7 | 9,6 | 24,3 | 1,3 | 11,8 | 1,9 | 100,0 |
| | 1980 | 17,7 | 11,8 | 10,0 | 11,2 | 29,9 | 2,8 | 15,8 | 0,9 | 100,0 |
| | 1985 | 17,2 | 12,6 | 10,3 | 11,0 | 26,4 | 3,7 | 17,7 | 1,1 | 100,0 |
| | 1990 | 13,4 | 13,4 | 12,3 | 13,7 | 23,6 | 5,6 | 13,9 | 4,0 | 100,0 |
| | 1995 | 10,7 | 13,6 | 9,8 | 11,5 | 26,0 | 5,9 | 18,0 | 4,6 | 100,0 |
| | 1997 | 10,0 | 13,1 | 9,7 | 12,2 | 26,1 | 6,6 | 17,8 | 4,5 | 100,0 |
| | 1998 | 9,2 | 13,4 | 9,6 | 12,6 | 25,3 | 6,8 | 17,7 | 5,4 | 100,0 |

8.11. SYSSELSATT ARBETSKRAFT EFTER SOCIOEKONOMISK STÄLLNING OCH KÖN 1985, 1990 OCH 1995

Employed persons by socio-economic groups and sex 1985, 1990 and 1995

| | Män | | | Kvinnor | | | Totalt | | | % |
|--|--------------|--------------|--------------|--------------|--------------|--------------|---------------|---------------|---------------|--------------|
| | 1985 | 1990 | 1995 | 1985 | 1990 | 1995 | 1985 | 1990 | 1995 | |
| Företagare/ Self-employed | 1 312 | 1 494 | 1 261 | 553 | 790 | 589 | 1 865 | 2 284 | 1 850 | 16,1 |
| - lantbruksföretagare/ <i>farmers</i> | 773 | 776 | 489 | 331 | 492 | 227 | 1 104 | 1 268 | 716 | 6,2 |
| - övriga företagare/ <i>other self employed</i> | 539 | 718 | 772 | 222 | 298 | 362 | 761 | 1 016 | 1 134 | 9,9 |
| Högre tjänstemän/ Upper-level white- collar workers | 972 | 850 | 893 | 552 | 662 | 716 | 1 524 | 1 512 | 1 609 | 14,0 |
| - i ledande ställning/ <i>managerial positions</i> | 254 | 175 | 155 | 45 | 39 | 55 | 299 | 214 | 210 | 1,8 |
| - inom planering m.m./ <i>planning, research etc.</i> | 189 | 213 | 226 | 50 | 75 | 75 | 239 | 288 | 301 | 2,6 |
| - inom utbildning/ <i>teaching, etc.</i> | 133 | 137 | 137 | 222 | 238 | 244 | 355 | 375 | 381 | 3,3 |
| - övriga/ <i>Others</i> | 396 | 325 | 375 | 235 | 310 | 342 | 631 | 635 | 717 | 6,2 |
| Lägre tjänstemän/ Lower-level white- collar workers | 1 168 | 1 364 | 1 313 | 2 656 | 2 868 | 2 780 | 3 824 | 4 232 | 4 093 | 35,6 |
| - i chefsställning/ <i>in supervisory positions</i> | 408 | 476 | 460 | 137 | 127 | 151 | 545 | 603 | 611 | 5,3 |
| - självständigt arbete/ <i>independent clerical work</i> | 327 | 425 | 394 | 1 191 | 1 258 | 1 184 | 1 518 | 1 683 | 1 578 | 13,7 |
| - osjälvständigt arbete/ <i>dependent clerical work</i> | 66 | 76 | 81 | 505 | 526 | 444 | 571 | 602 | 525 | 4,6 |
| - övriga/ <i>Others</i> | 367 | 387 | 378 | 823 | 957 | 1 001 | 1 190 | 1 344 | 1 379 | 12,0 |
| Arbetare/ Blue-collar workers | 2 452 | 2 520 | 2 286 | 1 317 | 1 347 | 1 229 | 3 769 | 3 867 | 3 515 | 30,6 |
| - primärnäringsar/ <i>in agriculture</i> | 182 | 145 | 106 | 37 | 36 | 33 | 219 | 181 | 139 | 1,2 |
| - industri <i>in manufacturing</i> | 779 | 894 | 683 | 176 | 183 | 152 | 955 | 1 077 | 835 | 7,3 |
| - övr. produktion/ <i>in other branches of production</i> | 494 | 426 | 460 | 303 | 241 | 225 | 797 | 667 | 685 | 6,0 |
| - transp. o. service/ <i>transport and service</i> | 997 | 1 033 | 1 016 | 801 | 886 | 815 | 1 798 | 1 919 | 1 831 | 15,9 |
| - övriga/ <i>Others</i> | 195 | 22 | 21 | 138 | 1 | 4 | 333 | 23 | 25 | 0,2 |
| Okänd/<i>Unknown</i> | 206 | 226 | 200 | 157 | 286 | 227 | 363 | 512 | 427 | 3,7 |
| Totalt | 6 110 | 6 454 | 5 953 | 5 235 | 5 953 | 5 541 | 11 345 | 12 407 | 11 494 | 100,0 |

8.12. SYSSELSATT ARBETSKRAFT EFTER SOCIOEKONOMISK STÄLLNING PER KOMMUN 1990

Employed persons by socio-economic groups and municipality 1990

| Kommun | Företagare | | Högre tjänstemän | | Lägre tjänstemän | | Arbetare | | Okänd | | Totalt Antal |
|---------------|----------------------|-------------|-----------------------------|-------------|----------------------------|-------------|----------------|-------------|----------------|------------|-----------------|
| | <i>Self-employed</i> | | <i>Upp lev. white-coll.</i> | | <i>Low lev. white-coll</i> | | <i>Workers</i> | | <i>Unknown</i> | | |
| | Antal | % | Antal | % | Antal | % | Antal | % | Antal | % | |
| Brändö | 92 | 35,9 | 26 | 10,2 | 53 | 20,7 | 73 | 28,5 | 12 | 4,7 | 256 |
| Eckerö | 98 | 26,1 | 19 | 5,1 | 100 | 26,7 | 132 | 35,2 | 26 | 6,9 | 375 |
| Finström | 251 | 22,6 | 122 | 11,0 | 359 | 32,3 | 335 | 30,2 | 43 | 3,9 | 1 110 |
| Föglö | 111 | 40,4 | 17 | 6,2 | 61 | 22,2 | 71 | 25,8 | 15 | 5,5 | 275 |
| Geta | 101 | 45,1 | 15 | 6,7 | 50 | 22,3 | 48 | 21,4 | 10 | 4,5 | 224 |
| Hammarland | 190 | 29,2 | 36 | 5,5 | 191 | 29,4 | 217 | 33,4 | 16 | 2,5 | 650 |
| Jomala | 307 | 19,8 | 166 | 10,7 | 527 | 34,0 | 502 | 32,4 | 46 | 3,0 | 1 548 |
| Kumlinge | 63 | 29,4 | 24 | 11,2 | 48 | 22,4 | 67 | 31,3 | 12 | 5,6 | 214 |
| Kökar | 39 | 30,7 | 13 | 10,2 | 21 | 16,5 | 39 | 30,7 | 15 | 11,8 | 127 |
| Lemland | 93 | 14,6 | 69 | 10,8 | 252 | 39,5 | 201 | 31,5 | 23 | 3,6 | 638 |
| Lumparland | 41 | 26,3 | 16 | 10,3 | 49 | 31,4 | 46 | 29,5 | 4 | 2,6 | 156 |
| Saltvik | 217 | 26,4 | 71 | 8,6 | 238 | 29,0 | 272 | 33,1 | 23 | 2,8 | 821 |
| Sottunga | 26 | 40,0 | 7 | 10,8 | 11 | 16,9 | 19 | 29,2 | 2 | 3,1 | 65 |
| Sund | 141 | 28,9 | 40 | 8,2 | 126 | 25,8 | 157 | 32,2 | 24 | 4,9 | 488 |
| Vårdö | 58 | 30,4 | 23 | 12,0 | 51 | 26,7 | 46 | 24,1 | 13 | 6,8 | 191 |
| Landskomm. | 1 828 | 25,6 | 664 | 9,3 | 2 137 | 29,9 | 2 225 | 31,2 | 284 | 4,0 | 7 138 |
| -Centralkomm. | 841 | 21,3 | 393 | 10,0 | 1 329 | 33,7 | 1 255 | 31,8 | 128 | 3,2 | 3 946 |
| -Randkomm. | 598 | 29,0 | 161 | 7,8 | 563 | 27,3 | 655 | 31,7 | 87 | 4,2 | 2 064 |
| -Skärgården | 389 | 34,5 | 110 | 9,8 | 245 | 21,7 | 315 | 27,9 | 69 | 6,1 | 1 128 |
| Mariehamn | 456 | 8,7 | 848 | 16,1 | 2 095 | 39,8 | 1 642 | 31,2 | 228 | 4,3 | 5 269 |
| Åland | 2 284 | 18,4 | 1 512 | 12,2 | 4 232 | 34,1 | 3 867 | 31,2 | 512 | 4,1 | 12 407 |

8.13. SYSSELSATT ARBETSKRAFT OCH ARBETANDE I KOMMUNEN 31.12.1998

Employed and at work in municipality 31.12.1998

| Kommun | Sysselsatta som bor i kommunen | | | | Arbetande i kommunen | | | | Arbets- platsför- sörjning <i>Jobsupply</i> |
|---------------|--|--|--------------|-------------|---------------------------------|--------------|-------------|--------------|--|
| | <i>Employed living in municipality</i> | | | | <i>Employed in municipality</i> | | | | |
| | Totalt | Arbetsplats i hemkommun <i>In home municipalit</i> | Utpendlare | | Totalt | Inpendlare | | % | |
| | | | Antal | % | | Antal | % | | |
| Brändö | 251 | 174 | 77 | 30,7 | 197 | 23 | 11,7 | 78,5 | |
| Eckerö | 377 | 191 | 186 | 49,3 | 223 | 32 | 14,3 | 59,2 | |
| Finström | 1 137 | 498 | 639 | 56,2 | 988 | 490 | 49,6 | 86,9 | |
| Föglö | 263 | 164 | 99 | 37,6 | 194 | 30 | 15,5 | 73,8 | |
| Geta | 204 | 118 | 86 | 42,2 | 137 | 19 | 13,9 | 67,2 | |
| Hammarland | 674 | 286 | 388 | 57,6 | 327 | 41 | 12,5 | 48,5 | |
| Jomala | 1 649 | 609 | 1 040 | 63,1 | 1 116 | 507 | 45,4 | 67,7 | |
| Kumlinge | 173 | 107 | 66 | 38,2 | 114 | 7 | 6,1 | 65,9 | |
| Kökar | 143 | 83 | 60 | 42,0 | 97 | 14 | 14,4 | 67,8 | |
| Lemland | 748 | 193 | 555 | 74,2 | 249 | 56 | 22,5 | 33,3 | |
| Lumparland | 172 | 54 | 118 | 68,6 | 73 | 19 | 26,0 | 42,4 | |
| Saltvik | 787 | 321 | 466 | 59,2 | 483 | 162 | 33,5 | 61,4 | |
| Sottunga | 56 | 33 | 23 | 41,1 | 35 | 2 | 5,7 | 62,5 | |
| Sund | 490 | 177 | 313 | 63,9 | 236 | 59 | 25,0 | 48,2 | |
| Vårdö | 181 | 88 | 93 | 51,4 | 106 | 18 | 17,0 | 58,6 | |
| Landskomm. | 7 305 | 3 096 | 4 209 | 57,6 | 4 575 | 1 479 | 32,3 | 62,6 | |
| -Centralkomm. | 4 208 | 1 586 | 2 622 | 62,3 | 2 680 | 1 094 | 40,8 | 63,7 | |
| -Randkomm. | 2 030 | 861 | 1 169 | 57,6 | 1 152 | 291 | 25,3 | 56,7 | |
| -Skärgården | 1 067 | 649 | 418 | 39,2 | 743 | 94 | 12,7 | 69,6 | |
| Mariehamn | 5 301 | 4 641 | 660 | 12,5 | 10 034 | 5 393 | 53,7 | 189,3 | |
| Åland | 12 606 | 7 737 | 4 869 | 38,6 | 14 609 | 6 872 | 47,0 | 115,9 | |

Fotnot: I siffrorna för antalet arbetande ingår de anställda på åländska fartyg. I siffrorna för regionerna och hela Åland ingår även pendlare mellan kommunerna. *Note: Figures includes employees on Åland ships*

8.14. INOM OMRÅDET ARBETANDE EFTER KÖN, YRKESSTÄLLNING OCH ARBETSGIVARSEKTOR PER KOMMUN 31.12.1998

Within the area employed by sex, status in employment and employer sector by municipality 31.12.1998

| Kommun | Arbetande totalt | | | Löntagare enligt arbetsgivarsektor och kön | | | | Företagare | | | |
|---------------|--------------------------------|--------------|---------------|--|----------------|--------------|--------------|----------------------|--------------|------------|--------------|
| | <i>Employed persons, total</i> | | | <i>Employees by employer and sex</i> | | | | <i>Self employed</i> | | | |
| | Totalt | Kvinnor | Män | Offentliga | Privata | Kvinnor | Män | Totalt | Totalt | Kvinnor | Män |
| | <i>Females Males</i> | | <i>Public</i> | <i>Private</i> | <i>Females</i> | <i>Males</i> | | <i>Females Males</i> | | | |
| Brändö | 197 | 106 | 91 | 65 | 77 | 85 | 57 | 142 | 55 | 21 | 34 |
| Eckerö | 223 | 101 | 122 | 51 | 85 | 71 | 65 | 136 | 87 | 30 | 57 |
| Finström | 988 | 454 | 534 | 303 | 497 | 392 | 408 | 800 | 188 | 62 | 126 |
| Föglö | 194 | 77 | 117 | 60 | 70 | 57 | 73 | 130 | 64 | 20 | 44 |
| Geta | 137 | 59 | 78 | 38 | 33 | 39 | 32 | 71 | 66 | 20 | 46 |
| Hammarland | 327 | 139 | 188 | 68 | 97 | 93 | 72 | 165 | 162 | 46 | 116 |
| Jomala | 1 116 | 550 | 566 | 419 | 425 | 466 | 378 | 844 | 272 | 84 | 188 |
| Kumlinge | 114 | 62 | 52 | 40 | 40 | 53 | 27 | 80 | 34 | 9 | 25 |
| Kökar | 97 | 50 | 47 | 39 | 28 | 39 | 28 | 67 | 30 | 11 | 19 |
| Lemland | 249 | 139 | 110 | 95 | 72 | 109 | 58 | 167 | 82 | 30 | 52 |
| Lumparland | 73 | 33 | 40 | 31 | 14 | 25 | 20 | 45 | 28 | 8 | 20 |
| Saltvik | 483 | 227 | 256 | 110 | 237 | 181 | 166 | 347 | 136 | 46 | 90 |
| Sottunga | 35 | 18 | 17 | 9 | 7 | 11 | 5 | 16 | 19 | 7 | 12 |
| Sund | 236 | 109 | 127 | 88 | 62 | 84 | 66 | 150 | 86 | 25 | 61 |
| Vårdö | 106 | 49 | 57 | 28 | 39 | 36 | 31 | 67 | 39 | 13 | 26 |
| Landskomm. | 4 575 | 2 173 | 2 402 | 1 444 | 1 783 | 1 741 | 1 486 | 3 227 | 1 348 | 432 | 916 |
| -Centralkomm. | 2 680 | 1 282 | 1 398 | 885 | 1 091 | 1 060 | 916 | 1 976 | 704 | 222 | 482 |
| -Randkomm. | 1 152 | 529 | 623 | 318 | 431 | 400 | 349 | 749 | 403 | 129 | 274 |
| -Skärgården | 743 | 362 | 381 | 241 | 261 | 281 | 221 | 502 | 241 | 81 | 160 |
| Mariehamn | 10 034 | 4 950 | 5 084 | 3 076 | 6 491 | 4 792 | 4 775 | 9 567 | 467 | 158 | 309 |
| Åland | 14 609 | 7 123 | 7 486 | 4 520 | 8 274 | 6 533 | 6 261 | 12 794 | 1 815 | 590 | 1 225 |

8.15. INOM OMRÅDET ARBETANDE EFTER KÖN, YRKESSTÄLLNING OCH ARBETSGIVARSEKTOR PER KOMMUN 31.12.1998, ANDEL KVINNOR OCH MÄN INOM DE OLIKA SEKTORERNA

Within the area employed by sex, status and sector by municipality 31.12.1998

| Kommun | Arbetande totalt | | Löntagare enligt sektor/ <i>Employees by sector</i> | | | | Företagare | |
|---------------|------------------------|-------------|---|-------------|-----------------------|-------------|----------------------|-------------|
| | <i>Employed, total</i> | | Offentliga sektorn | | Privata sektorn | | <i>Self employed</i> | |
| | Kvinnor | Män | <i>Public sector</i> | | <i>Private sector</i> | | Kvinnor | Män |
| | | Kvinnor | Män | Kvinnor | Män | Kvinnor | Män | |
| Brändö | 53,8 | 46,2 | 78,5 | 21,5 | 44,2 | 55,8 | 38,2 | 61,8 |
| Eckerö | 45,3 | 54,7 | 64,7 | 35,3 | 44,7 | 55,3 | 34,5 | 65,5 |
| Finström | 46,0 | 54,0 | 74,6 | 25,4 | 33,4 | 66,6 | 33,0 | 67,0 |
| Föglö | 39,7 | 60,3 | 60,0 | 40,0 | 30,0 | 70,0 | 31,3 | 68,8 |
| Geta | 43,1 | 56,9 | 68,4 | 31,6 | 39,4 | 60,6 | 30,3 | 69,7 |
| Hammarland | 42,5 | 57,5 | 83,8 | 16,2 | 37,1 | 62,9 | 28,4 | 71,6 |
| Jomala | 49,3 | 50,7 | 74,7 | 25,3 | 36,0 | 64,0 | 30,9 | 69,1 |
| Kumlinge | 54,4 | 45,6 | 82,5 | 17,5 | 50,0 | 50,0 | 26,5 | 73,5 |
| Kökar | 51,5 | 48,5 | 69,2 | 30,8 | 42,9 | 57,1 | 36,7 | 63,3 |
| Lemland | 55,8 | 44,2 | 87,4 | 12,6 | 36,1 | 63,9 | 36,6 | 63,4 |
| Lumparland | 45,2 | 54,8 | 71,0 | 29,0 | 21,4 | 78,6 | 28,6 | 71,4 |
| Saltvik | 47,0 | 53,0 | 83,6 | 16,4 | 37,6 | 62,4 | 33,8 | 66,2 |
| Sottunga | 51,4 | 48,6 | 66,7 | 33,3 | 71,4 | 28,6 | 36,8 | 63,2 |
| Sund | 46,2 | 53,8 | 69,3 | 30,7 | 35,5 | 64,5 | 29,1 | 70,9 |
| Vårdö | 46,2 | 53,8 | 82,1 | 17,9 | 33,3 | 66,7 | 33,3 | 66,7 |
| Landskomm. | 47,5 | 52,5 | 75,4 | 24,6 | 36,5 | 63,5 | 32,0 | 68,0 |
| -Centralkomm. | 47,8 | 52,2 | 76,7 | 23,3 | 34,9 | 65,1 | 31,5 | 68,5 |
| -Randkomm. | 45,9 | 54,1 | 73,6 | 26,4 | 38,3 | 61,7 | 32,0 | 68,0 |
| -Skärgården | 48,7 | 51,3 | 73,0 | 27,0 | 40,2 | 59,8 | 33,6 | 66,4 |
| Mariehamn | 49,3 | 50,7 | 61,9 | 38,1 | 44,5 | 55,5 | 33,8 | 66,2 |
| Åland | 48,8 | 51,2 | 66,2 | 33,8 | 42,8 | 57,2 | 32,5 | 67,5 |

8.16. INOM OMRÅDET ARBETANDE EFTER KÖN, YRKESSTÄLLNING, ARBETSGIVARSEKTOR OCH NÄRINGSGRÄNS 31.12.1998

Within the area employed by sex, status, employer sector and industry 31.12.1998

| | Arbetande totalt | | | Löntagare enligt arbetsgivarsektor och kön | | | | | Företagare | | |
|---|--------------------------------|--------------|--------------|---|--------------|--------------|--------------|---------------|----------------------|------------|--------------|
| | <i>Employed persons, total</i> | | | <i>Employees by employer sector and sex</i> | | | | | <i>Self employed</i> | | |
| | Totalt | Kvinnor | Män | Offentl. | Privata | Kvinnor | Män | Totalt | Totalt | Kvinnor | Män |
| | Females | Males | Public | Private | Females | Males | | Females | Males | | |
| Jordbruk/Agriculture | 767 | 296 | 471 | 22 | 92 | 47 | 67 | 114 | 653 | 249 | 404 |
| Fiske/Fishing | 153 | 21 | 132 | 7 | 75 | 18 | 64 | 82 | 71 | 3 | 68 |
| Tillverkning/ Manufacture | 1 131 | 362 | 769 | 15 | 1 024 | 336 | 703 | 1 039 | 92 | 26 | 66 |
| Energi- och vatten- försörjning/Energy and watersupply | 115 | 17 | 98 | 66 | 49 | 17 | 98 | 115 | - | - | - |
| Byggverksamhet/ Construction | 662 | 30 | 632 | 60 | 366 | 28 | 398 | 426 | 236 | 2 | 234 |
| Parti och detalj- handel/Wholesale and retail trade | 1 253 | 601 | 652 | 6 | 1 000 | 505 | 501 | 1 006 | 247 | 96 | 151 |
| Hotell- o restaurang/ Hotels and restaurants | 408 | 223 | 185 | - | 334 | 190 | 144 | 334 | 74 | 33 | 41 |
| Transport, post och tele/ Transports and communications | 4 359 | 1 766 | 2 593 | 460 | 3 776 | 1 744 | 2 492 | 4 236 | 123 | 22 | 101 |
| Finansiell verksamhet/ Finance and insurance | 451 | 297 | 154 | - | 451 | 297 | 154 | 451 | - | - | - |
| Fastighetstjänster m.m./ Real estate etc. | 503 | 214 | 289 | 143 | 268 | 187 | 224 | 411 | 92 | 27 | 65 |
| Offentlig förvaltning/ Public services | 896 | 422 | 474 | 891 | 5 | 422 | 474 | 896 | - | - | - |
| Utbildning/Education | 810 | 582 | 228 | 792 | 11 | 581 | 222 | 803 | 7 | 1 | 6 |
| Hälso- o. sjukv., soc. tj./ Health and social care | 1 766 | 1 591 | 175 | 1 597 | 126 | 1 564 | 159 | 1 723 | 43 | 27 | 16 |
| Övriga tjänster/ Other household services | 644 | 364 | 280 | 150 | 403 | 296 | 257 | 553 | 91 | 68 | 23 |
| Okänd näringsgren/ Unknown | 691 | 337 | 354 | 311 | 294 | 301 | 304 | 605 | 86 | 36 | 50 |
| Totalt | 14 609 | 7 123 | 7 486 | 4 520 | 8 274 | 6 533 | 6 261 | 12 794 | 1 815 | 590 | 1 225 |

9

INKOMST OCH FÖRMÖGENHET

Income and assets

9.1. FYSISKA PERSONERS ANTAL OCH GENOMSNITTLIGA INKOMSTER VID STATS- BESKATTNINGEN 1998

Average income of private individuals subject to state taxation 1998

| Kommun | Antal inkomst- tagare <i>Income recipients</i> | Skattepliktiga inkomster <i>Income subject to taxation</i> | | Skattepliktiga inkomster per ink.tagare <i>Average income per rec.</i> | | Skattepliktiga inkomster per inv. <i>Average income per inh.</i> | |
|--------------|--|---|----------------|--|---------------|--|---------------|
| | | 1 000 FIM | 1 000 EUR | FIM | EUR | FIM | EUR |
| Brändö | 596 | 46 782 | 7 868 | 78 493 | 13 202 | 89 109 | 14 987 |
| Eckerö | 888 | 67 097 | 11 285 | 75 560 | 12 708 | 80 356 | 13 515 |
| Finström | 2 059 | 219 650 | 36 942 | 106 678 | 17 942 | 96 507 | 16 231 |
| Föglö | 751 | 49 931 | 8 398 | 66 486 | 11 182 | 83 777 | 14 090 |
| Geta | 530 | 32 327 | 5 437 | 60 994 | 10 259 | 68 345 | 11 495 |
| Hammarland | 1 320 | 109 549 | 18 425 | 82 992 | 13 958 | 82 182 | 13 822 |
| Jomala | 2 812 | 294 305 | 49 499 | 104 660 | 17 603 | 90 555 | 15 230 |
| Kumlinge | 477 | 31 895 | 5 364 | 66 866 | 11 246 | 73 154 | 12 304 |
| Kökar | 382 | 23 954 | 4 029 | 62 707 | 10 547 | 75 327 | 12 669 |
| Lemland | 1 473 | 133 925 | 22 525 | 90 920 | 15 292 | 87 134 | 14 655 |
| Lumparland | 385 | 28 427 | 4 781 | 73 836 | 12 418 | 77 458 | 13 027 |
| Saltvik | 1 600 | 142 685 | 23 998 | 89 178 | 14 999 | 86 950 | 14 624 |
| Sottunga | 154 | 12 576 | 2 115 | 81 662 | 13 735 | 99 810 | 16 787 |
| Sund | 979 | 79 555 | 13 380 | 81 261 | 13 667 | 81 179 | 13 653 |
| Vårdö | 471 | 39 160 | 6 586 | 83 142 | 13 984 | 98 392 | 16 548 |
| Landskomm. | 14 877 | 1 311 818 | 220 632 | 88 178 | 14 830 | 86 927 | 14 620 |
| Centralkomm. | 7 664 | 757 429 | 127 390 | 98 829 | 16 622 | 90 213 | 15 173 |
| Randkomm. | 4 382 | 350 091 | 58 881 | 79 893 | 13 437 | 81 492 | 13 706 |
| Skärgården | 2 831 | 204 298 | 34 360 | 72 165 | 12 137 | 85 160 | 14 323 |
| Mariehamn | 9 216 | 1 152 183 | 193 783 | 125 020 | 21 027 | 109 378 | 18 396 |
| Åland | 24 093 | 2 464 001 | 414 415 | 102 270 | 17 201 | 96 156 | 16 172 |

9.2. FYSISKA PERSONERS ANTAL ENLIGT INKOMSTKLASS 1997-1998

Number of private individuals by size of income 1997-1998

| Inkomstklass <i>Size of income</i> | 1997 | | | 1998 | | | | |
|---------------------------------------|----------|--------|----------------|-----------------|---------------|----------------|-----------------|---------------|
| | FIM | EUR | Marie- hamn | Lands- komm. | Åland | Marie- hamn | Lands- komm. | Åland |
| 10 - 9 999 | 2 - | 1 682 | 446 | 751 | 1 197 | 463 | 728 | 1 191 |
| 10 000 - 19 999 | 1 682 - | 3 364 | 349 | 503 | 852 | 346 | 519 | 865 |
| 20 000 - 29 999 | 3 364 - | 5 045 | 385 | 538 | 923 | 387 | 518 | 905 |
| 30 000 - 39 999 | 5 046 - | 6 727 | 524 | 1 145 | 1 669 | 499 | 1 038 | 1 537 |
| 40 000 - 49 999 | 6 728 - | 8 409 | 474 | 945 | 1 419 | 493 | 902 | 1 395 |
| 50 000 - 59 999 | 8 409 - | 10 091 | 519 | 766 | 1 285 | 459 | 758 | 1 217 |
| 60 000 - 79 999 | 10 091 - | 13 455 | 881 | 1 252 | 2 133 | 833 | 1 258 | 2 091 |
| 80 000 - 99 999 | 13 455 - | 16 819 | 961 | 1 210 | 2 171 | 871 | 1 171 | 2 042 |
| 100 000 - 124 999 | 16 819 - | 21 023 | 1 214 | 1 653 | 2 867 | 1 223 | 1 607 | 2 830 |
| 125 000 - 149 999 | 21 023 - | 25 228 | 960 | 1 189 | 2 149 | 1 015 | 1 350 | 2 365 |
| 150 000 - 199 999 | 25 228 - | 33 637 | 1 081 | 1 281 | 2 362 | 1 129 | 1 375 | 2 504 |
| 200 000 - 299 999 | 33 638 - | 50 456 | 790 | 772 | 1 562 | 876 | 867 | 1 743 |
| 300 000 + | 50 456 + | | 348 | 246 | 594 | 413 | 332 | 745 |
| Övriga/Other | | | 126 | 2 370 | 2 496 | 209 | 2 454 | 2 663 |
| Totalt | | | 9 058 | 14 621 | 23 679 | 9 216 | 14 877 | 24 093 |

9.3. FYSISKA PERSONERS ANTAL ENLIGT INKOMSTKLASS 1997-1998, %
Number of private individuals by size of income 1997-1998, %

| Inkomstklass | 1997 | | | 1998 | | | | |
|---------------|-----------------------|-----------------|----------------|-----------------|--------------|----------------|-----------------|--------------|
| | Size of income FIM | EUR | Marie- hamn | Lands- komm. | Åland | Marie- hamn | Lands- komm. | Åland |
| | 10 - 9 999 | 2 - 1 682 | 4,9 | 5,1 | 5,1 | 5,0 | 4,9 | 4,9 |
| | 10 000 - 19 999 | 1 682 - 3 364 | 3,9 | 3,4 | 3,6 | 3,8 | 3,5 | 3,6 |
| | 20 000 - 29 999 | 3 364 - 5 045 | 4,3 | 3,7 | 3,9 | 4,2 | 3,5 | 3,8 |
| | 30 000 - 39 999 | 5 046 - 6 727 | 5,8 | 7,8 | 7,0 | 5,4 | 7,0 | 6,4 |
| | 40 000 - 49 999 | 6 728 - 8 409 | 5,2 | 6,5 | 6,0 | 5,3 | 6,1 | 5,8 |
| | 50 000 - 59 999 | 8 409 - 10 091 | 5,7 | 5,2 | 5,4 | 5,0 | 5,1 | 5,1 |
| | 60 000 - 79 999 | 10 091 - 13 455 | 9,7 | 8,6 | 9,0 | 9,0 | 8,5 | 8,7 |
| | 80 000 - 99 999 | 13 455 - 16 819 | 10,6 | 8,3 | 9,2 | 9,5 | 7,9 | 8,5 |
| | 100 000 - 124 999 | 16 819 - 21 023 | 13,4 | 11,3 | 12,1 | 13,3 | 10,8 | 11,7 |
| | 125 000 - 149 999 | 21 023 - 25 228 | 10,6 | 8,1 | 9,1 | 11,0 | 9,1 | 9,8 |
| | 150 000 - 199 999 | 25 228 - 33 637 | 11,9 | 8,8 | 10,0 | 12,3 | 9,2 | 10,4 |
| | 200 000 - 299 999 | 33 638 - 50 456 | 8,7 | 5,3 | 6,6 | 9,5 | 5,8 | 7,2 |
| | 300 000 + | 50 456 + | 3,8 | 1,7 | 2,5 | 4,5 | 2,2 | 3,1 |
| | Övriga/Other | | 1,4 | 16,2 | 10,5 | 2,3 | 16,5 | 11,1 |
| Totalt | | | 100,0 | 100,0 | 100,0 | 100,0 | 100,0 | 100,0 |

FYSISKA PERSONERS ANTAL ENLIGT INKOMSTKLASS 1998, %
Private individuals by size of income 1998, %

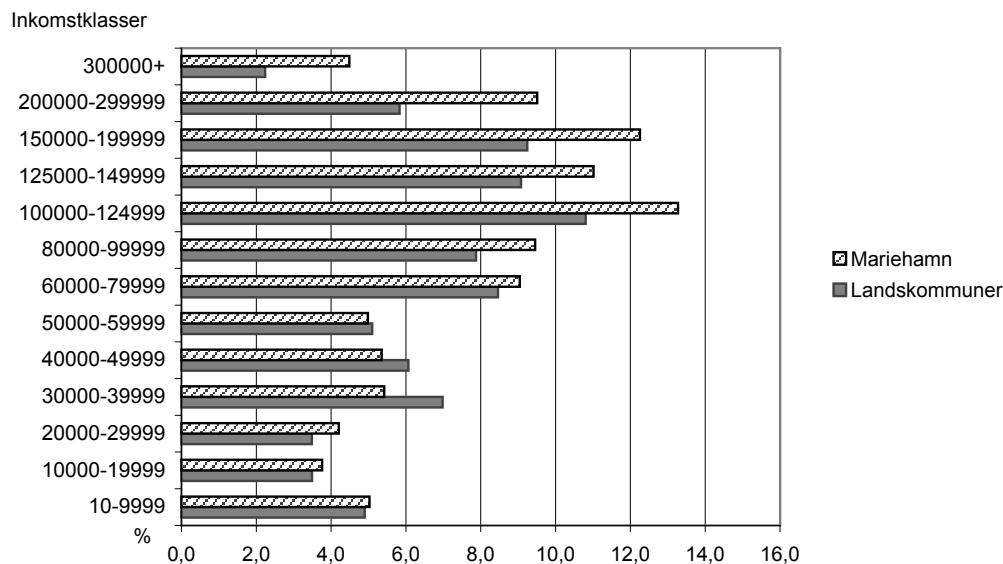

9.4. FYSISKA PERSONERS SKATTEPLIKTIGA INKOMSTER ENLIGT INKOMSTKLASS 1998
Income subject to taxation of private individuals by size of income 1998

| Inkomstklass Size of income FIM | EUR | 1 000 FIM | | | 1 000 EUR | | |
|---------------------------------------|-----------------|------------------|------------------|------------------|----------------|-----------------|----------------|
| | | Marie- hamn | Lands- komm. | Åland | Marie- hamn | Lands- komm. | Åland |
| 10 - 9 999 | 2 - 1 682 | 1 907 | 2 775 | 4 682 | 321 | 467 | 787 |
| 10 000 - 19 999 | 1 682 - 3 364 | 5 222 | 7 749 | 12 971 | 878 | 1 303 | 2 182 |
| 20 000 - 29 999 | 3 364 - 5 045 | 9 804 | 13 040 | 22 844 | 1 649 | 2 193 | 3 842 |
| 30 000 - 39 999 | 5 046 - 6 727 | 17 281 | 36 151 | 53 432 | 2 906 | 6 080 | 8 987 |
| 40 000 - 49 999 | 6 728 - 8 409 | 22 205 | 40 418 | 62 623 | 3 735 | 6 798 | 10 532 |
| 50 000 - 59 999 | 8 409 - 10 091 | 25 183 | 41 454 | 66 637 | 4 235 | 6 972 | 11 208 |
| 60 000 - 79 999 | 10 091 - 13 455 | 58 021 | 87 554 | 145 575 | 9 758 | 14 726 | 24 484 |
| 80 000 - 99 999 | 13 455 - 16 819 | 78 644 | 105 782 | 184 426 | 13 227 | 17 791 | 31 018 |
| 100 000 - 124 999 | 16 819 - 21 023 | 137 190 | 180 503 | 317 693 | 23 074 | 30 358 | 53 432 |
| 125 000 - 149 999 | 21 023 - 25 228 | 138 967 | 184 820 | 323 787 | 23 373 | 31 084 | 54 457 |
| 150 000 - 199 999 | 25 228 - 33 637 | 194 596 | 236 306 | 430 902 | 32 729 | 39 744 | 72 473 |
| 200 000 - 299 999 | 33 638 - 50 456 | 209 601 | 205 390 | 414 991 | 35 252 | 34 544 | 69 796 |
| 300 000 + | 50 456 + | 253 562 | 169 875 | 423 437 | 42 646 | 28 571 | 71 217 |
| Totalt | | 1 152 183 | 1 311 818 | 2 464 001 | 193 783 | 220 632 | 414 415 |

FYSISKA PERSONERS ANTAL OCH INKOMST ENLIGT INKOMSTKLASS 1998
Private individuals number and incomes by size of income 1998

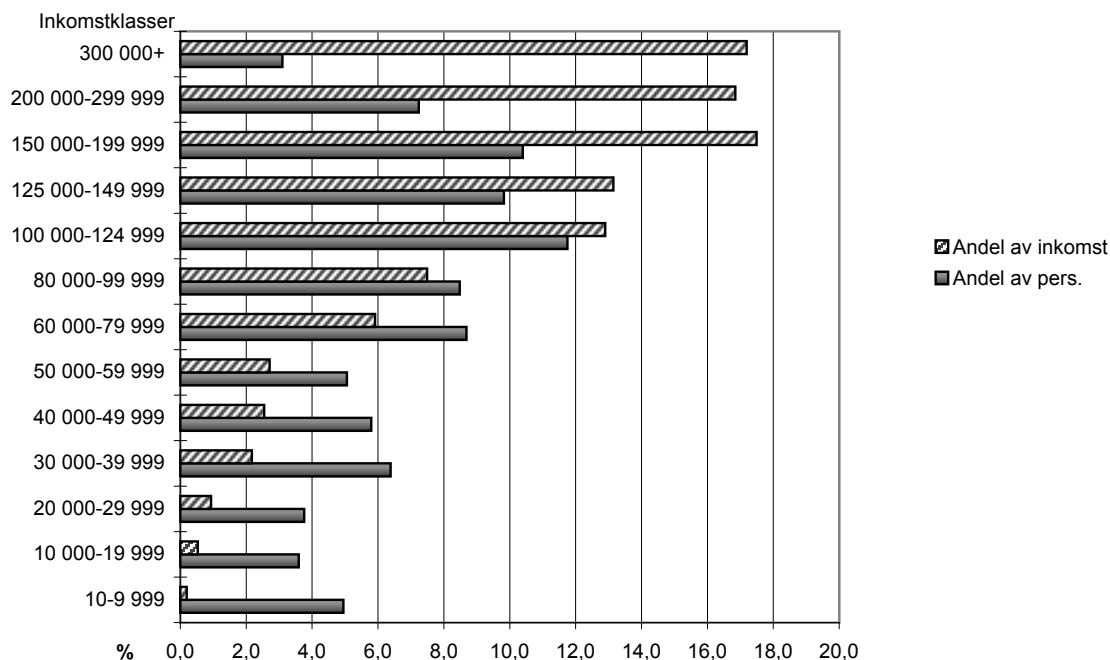

9.5. FYSISKA PERSONERS SKATTEPLIKTIGA INKOMSTER ENLIGT INKOMSTKLASS 1997-1998, %

Income subject to taxation of private individuals by size of income 1997-1998, %

| Inkomstklass Size of income FIM | EUR | 1997 | | | 1998 | | |
|---------------------------------------|-----------------|----------------|-----------------|--------------|----------------|-----------------|--------------|
| | | Marie- hamn | Lands- komm. | Åland | Marie- hamn | Lands- komm. | Åland |
| 10 - 9 999 | 2 - 1 682 | 0,2 | 0,2 | 0,2 | 0,2 | 0,2 | 0,2 |
| 10 000 - 19 999 | 1 682 - 3 364 | 0,5 | 0,6 | 0,6 | 0,5 | 0,6 | 0,5 |
| 20 000 - 29 999 | 3 364 - 5 045 | 0,9 | 1,1 | 1,0 | 0,9 | 1,0 | 0,9 |
| 30 000 - 39 999 | 5 046 - 6 727 | 1,7 | 3,2 | 2,5 | 1,5 | 2,8 | 2,2 |
| 40 000 - 49 999 | 6 728 - 8 409 | 1,9 | 3,4 | 2,7 | 1,9 | 3,1 | 2,5 |
| 50 000 - 59 999 | 8 409 - 10 091 | 2,6 | 3,4 | 3,0 | 2,2 | 3,2 | 2,7 |
| 60 000 - 79 999 | 10 091 - 13 455 | 5,6 | 7,1 | 6,4 | 5,0 | 6,7 | 5,9 |
| 80 000 - 99 999 | 13 455 - 16 819 | 7,9 | 8,9 | 8,4 | 6,8 | 8,1 | 7,5 |
| 100 000 - 124 999 | 16 819 - 21 023 | 12,5 | 15,1 | 13,9 | 11,9 | 13,8 | 12,9 |
| 125 000 - 149 999 | 21 023 - 25 228 | 12,0 | 13,2 | 12,6 | 12,1 | 14,1 | 13,1 |
| 150 000 - 199 999 | 25 228 - 33 637 | 16,9 | 18,0 | 17,5 | 16,9 | 18,0 | 17,5 |
| 200 000 - 299 999 | 33 638 - 50 456 | 17,2 | 15,0 | 16,1 | 18,2 | 15,7 | 16,8 |
| 300 000 + | 50 456 + | 20,2 | 10,6 | 15,1 | 22,0 | 12,9 | 17,2 |
| Totalt | | 100,0 | 100,0 | 100,0 | 100,0 | 100,0 | 100,0 |

9.6. FYSISKA PERSONERS SKATTER ENLIGT INKOMSTKLASS 1998

Taxes of private individuals by size of income 1998

| Inkomstklass Size of income FIM | EUR | 1 000 FIM | | | 1 000 EUR | | |
|---------------------------------------|-----------------|----------------|-----------------|----------------|----------------|-----------------|----------------|
| | | Marie- hamn | Lands- komm. | Åland | Marie- hamn | Lands- komm. | Åland |
| 10 - 9 999 | 2 - 1 682 | 159 | 215 | 374 | 27 | 36 | 63 |
| 10 000 - 19 999 | 1 682 - 3 364 | 230 | 359 | 589 | 39 | 60 | 99 |
| 20 000 - 29 999 | 3 364 - 5 045 | 617 | 859 | 1 476 | 104 | 144 | 248 |
| 30 000 - 39 999 | 5 046 - 6 727 | 1 366 | 1 966 | 3 332 | 230 | 331 | 560 |
| 40 000 - 49 999 | 6 728 - 8 409 | 2 190 | 3 762 | 5 952 | 368 | 633 | 1 001 |
| 50 000 - 59 999 | 8 409 - 10 091 | 3 207 | 5 672 | 8 879 | 539 | 954 | 1 493 |
| 60 000 - 79 999 | 10 091 - 13 455 | 9 826 | 15 604 | 25 430 | 1 653 | 2 624 | 4 277 |
| 80 000 - 99 999 | 13 455 - 16 819 | 16 338 | 21 725 | 38 063 | 2 748 | 3 654 | 6 402 |
| 100 000 - 124 999 | 16 819 - 21 023 | 31 482 | 40 917 | 72 399 | 5 295 | 6 882 | 12 177 |
| 125 000 - 149 999 | 21 023 - 25 228 | 33 492 | 45 531 | 79 023 | 5 633 | 7 658 | 13 291 |
| 150 000 - 199 999 | 25 228 - 33 637 | 51 664 | 62 790 | 114 454 | 8 689 | 10 561 | 19 250 |
| 200 000 - 299 999 | 33 638 - 50 456 | 59 793 | 58 646 | 118 439 | 10 056 | 9 864 | 19 920 |
| 300 000 + | 50 456 + | 88 034 | 56 412 | 144 446 | 14 806 | 9 488 | 24 294 |
| Övriga/Other | | 29 | 26 | 55 | 5 | 4 | 9 |
| Totalt | | 298 428 | 314 478 | 612 906 | 50 192 | 52 891 | 103 083 |
| Skatter/person / Taxes/person | | 32 382 | 21 139 | 25 439 | 5 446 | 3 555 | 4 279 |

9.7. FYSISKA PERSONERS SKATTER ENLIGT INKOMSTKLASS 1997-1998, %
Taxes of private individuals by size of income 1997-1998, %

| Inkomstklass Size of income FIM | EUR | 1997 | | | 1998 | | |
|---------------------------------------|-----------------|----------------|-----------------|--------------|----------------|-----------------|--------------|
| | | Marie- hamn | Lands- komm. | Åland | Marie- hamn | Lands- komm. | Åland |
| 10 - 9 999 | 2 - 1 682 | 0,0 | 0,1 | 0,1 | 0,1 | 0,1 | 0,1 |
| 10 000 - 19 999 | 1 682 - 3 364 | 0,1 | 0,1 | 0,1 | 0,1 | 0,1 | 0,1 |
| 20 000 - 29 999 | 3 364 - 5 045 | 0,2 | 0,3 | 0,3 | 0,2 | 0,3 | 0,2 |
| 30 000 - 39 999 | 5 046 - 6 727 | 0,5 | 0,8 | 0,6 | 0,5 | 0,6 | 0,5 |
| 40 000 - 49 999 | 6 728 - 8 409 | 0,8 | 1,4 | 1,1 | 0,7 | 1,2 | 1,0 |
| 50 000 - 59 999 | 8 409 - 10 091 | 1,4 | 2,1 | 1,8 | 1,1 | 1,8 | 1,4 |
| 60 000 - 79 999 | 10 091 - 13 455 | 3,8 | 5,5 | 4,7 | 3,3 | 5,0 | 4,1 |
| 80 000 - 99 999 | 13 455 - 16 819 | 6,5 | 7,9 | 7,2 | 5,5 | 6,9 | 6,2 |
| 100 000 - 124 999 | 16 819 - 21 023 | 11,2 | 14,5 | 12,9 | 10,5 | 13,0 | 11,8 |
| 125 000 - 149 999 | 21 023 - 25 228 | 11,4 | 13,9 | 12,7 | 11,2 | 14,5 | 12,9 |
| 150 000 - 199 999 | 25 228 - 33 637 | 17,4 | 20,4 | 18,9 | 17,3 | 20,0 | 18,7 |
| 200 000 - 299 999 | 33 638 - 50 456 | 19,4 | 18,1 | 18,7 | 20,0 | 18,6 | 19,3 |
| 300 000 + Övriga/Other | 50 456 + | 27,2 | 14,9 | 20,9 | 29,5 | 17,9 | 23,6 |
| Totalt | | 100,0 | 100,0 | 100,0 | 100,0 | 100,0 | 100,0 |

**FYSISKA PERSONERS BESKATTNINGSBARA INKOMSTER OCH SKATTER
 PER PERSON 1982-1998**

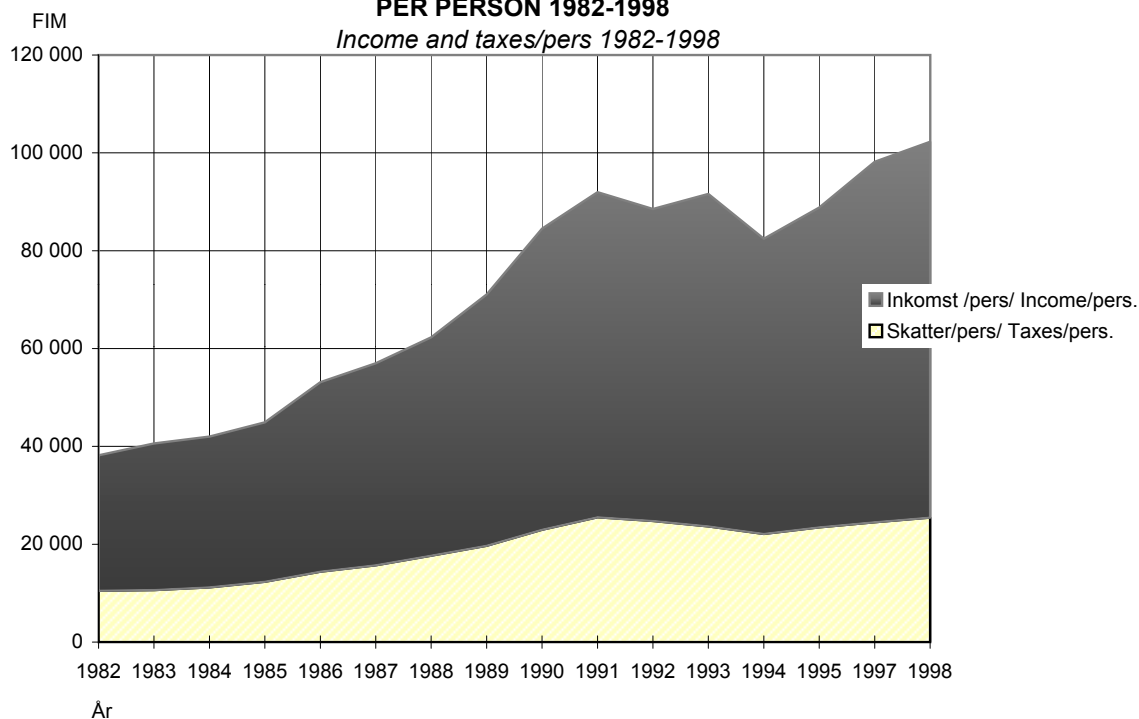

9.8. TOTALINKOMSTER OCH SKATTER PER PERSON (FIM/EUR) SAMT SKATTER I PROCENT AV INKOMSTER ENLIGT INKOMSTKLASS 1998

Total income and taxes per person (FIM/EUR) and taxes as a proportion of income by size of income 1998

| Inkomstklass Size of income FIM | Inkomst/person, FIM Income/person, FIM | | | Skatter/person, FIM Taxes/person, FIM | | | Skatter/inkomst, % Taxes/income, % | | |
|---------------------------------------|---|-----------------|---------|--|-----------------|---------------|---------------------------------------|-----------------|---------------|
| | Marie- hamn | Lands- komm. | Åland | Marie- hamn | Lands- komm. | Hela Åland | Marie- hamn | Lands- komm. | Hela Åland |
| | 10 - 9 999 | 4 119 | 3 812 | 3 931 | 343 | 295 | 314 | 8,3 | 7,7 |
| 10 000 - 19 999 | 15 092 | 14 931 | 14 995 | 665 | 692 | 681 | 4,4 | 4,6 | 4,5 |
| 20 000 - 29 999 | 25 333 | 25 174 | 25 242 | 1 594 | 1 658 | 1 631 | 6,3 | 6,6 | 6,5 |
| 30 000 - 39 999 | 34 631 | 34 828 | 34 764 | 2 737 | 1 894 | 2 168 | 7,9 | 5,4 | 6,2 |
| 40 000 - 49 999 | 45 041 | 44 809 | 44 891 | 4 442 | 4 171 | 4 267 | 9,9 | 9,3 | 9,5 |
| 50 000 - 59 999 | 54 865 | 54 689 | 54 755 | 6 987 | 7 483 | 7 296 | 12,7 | 13,7 | 13,3 |
| 60 000 - 79 999 | 69 653 | 69 598 | 69 620 | 11 796 | 12 404 | 12 162 | 16,9 | 17,8 | 17,5 |
| 80 000 - 99 999 | 90 292 | 90 335 | 90 316 | 18 758 | 18 553 | 18 640 | 20,8 | 20,5 | 20,6 |
| 100 000 - 124 999 | 112 175 | 112 323 | 112 259 | 25 742 | 25 462 | 25 583 | 22,9 | 22,7 | 22,8 |
| 125 000 - 149 999 | 136 913 | 136 904 | 136 908 | 32 997 | 33 727 | 33 414 | 24,1 | 24,6 | 24,4 |
| 150 000 - 199 999 | 172 361 | 171 859 | 172 085 | 45 761 | 45 665 | 45 708 | 26,5 | 26,6 | 26,6 |
| 200 000 - 299 999 | 239 271 | 236 897 | 238 090 | 68 257 | 67 642 | 67 951 | 28,5 | 28,6 | 28,5 |
| 300 000 + | 613 952 | 511 672 | 568 372 | 213 157 | 169 916 | 193 887 | 34,7 | 33,2 | 34,1 |

| EUR | Inkomst/person, EUR Income/person, EUR | | | Skatter/person, EUR Taxes/person, EUR | | |
|-----------------|---|--------|--------|--|--------|--------|
| | 2 - 1 682 | 693 | 641 | 661 | 58 | 50 |
| 1 682 - 3 364 | 2 538 | 2 511 | 2 522 | 112 | 116 | 115 |
| 3 364 - 5 045 | 4 261 | 4 234 | 4 245 | 268 | 279 | 274 |
| 5 045 - 6 727 | 5 825 | 5 858 | 5 847 | 460 | 319 | 365 |
| 6 727 - 8 409 | 7 575 | 7 536 | 7 550 | 747 | 701 | 718 |
| 8 409 - 10 091 | 9 228 | 9 198 | 9 209 | 1 175 | 1 259 | 1 227 |
| 10 091 - 13 455 | 11 715 | 11 706 | 11 709 | 1 984 | 2 086 | 2 045 |
| 13 455 - 16 819 | 15 186 | 15 193 | 15 190 | 3 155 | 3 120 | 3 135 |
| 16 819 - 21 023 | 18 866 | 18 891 | 18 881 | 4 329 | 4 282 | 4 303 |
| 21 023 - 25 228 | 23 027 | 23 026 | 23 026 | 5 550 | 5 672 | 5 620 |
| 25 228 - 33 637 | 28 989 | 28 905 | 28 943 | 7 696 | 7 680 | 7 688 |
| 33 637 - 50 456 | 40 242 | 39 843 | 40 044 | 11 480 | 11 377 | 11 429 |
| 50 456 + | 103 259 | 86 057 | 95 593 | 35 850 | 28 578 | 32 609 |

9.9. FYSISKA PERSONERS ANTAL OCH SKATTEPLIKTIGA TILLGÅNGAR 1998

Assets subject to taxation of private individuals 1998

| Klass för skattepliktiga tillgångar, mk Size of assets | Antal personer Number of persons | | Skattepliktiga tillgångar Assets subject to taxation | | | Skattepliktiga tillgångar/person Assets subject to taxation/person | | |
|---|---|---------------|---|------------------|----------------|---|----------------|---------------|
| | FIM | EUR | % | 1 000 FIM | 1 000 EUR | % | FIM | EUR |
| | - 49 999 | 8 409 | 3 653 | 15,2 | 72 627 | 12 215 | 1,6 | 19 881 |
| 50 000 - 99 999 | 8 409 | 2 655 | 11,0 | 198 937 | 33 459 | 4,3 | 74 929 | 12 602 |
| 100 000 - 249 999 | 16 819 | 4 445 | 18,4 | 734 981 | 123 615 | 15,8 | 165 350 | 27 810 |
| 250 000 - 499 999 | 42 047 | 2 896 | 12,0 | 1 011 936 | 170 195 | 21,8 | 349 425 | 58 769 |
| 500 000 - 999 999 | 84 094 | 973 | 4,0 | 644 157 | 108 339 | 13,9 | 662 032 | 111 346 |
| 1 000 000 - 1 999 999 | 168 188 | 307 | 1,3 | 426 671 | 71 761 | 9,2 | 1 389 808 | 233 749 |
| 2 000 000 - 2 999 999 | 336 376 | 99 | 0,4 | 233 394 | 39 254 | 5,0 | 2 357 515 | 396 506 |
| 3 000 000 + | 504 564 | 143 | 0,6 | 1 325 862 | 222 994 | 28,5 | 9 271 762 | 1 559 398 |
| Utan skattepliktiga tillgångar/ Without assets subject to taxation | | 8 922 | 37,0 | | | | | |
| Totalt | | 24 093 | 100,0 | 4 648 564 | 781 833 | 100,0 | 192 943 | 32 451 |

9.10. FYSISKA PERSONERS INKOMSTER, TILLGÅNGAR OCH BESKATTNING 1990-1998

Income, assets and taxes of private individuals 1990-1998

| Inkomster <i>Source of income</i> | 1990 | | | 1995 | | | 1998 | | |
|--|----------------|--------------|--------------|----------------|--------------|--------------|----------------|--------------|--------------|
| | MFIM | MEUR | % | MFIM | MEUR | % | MFIM | MEUR | % |
| Arbetsinkomster/ <i>Wages and salaries</i> | 1 206,4 | 202,9 | 66,8 | 1 348,8 | 226,9 | 63,7 | 1 544,2 | 259,7 | 62,7 |
| Pensionsinkomster/ <i>Pensions</i> | 269,7 | 45,4 | 14,9 | 370,5 | 62,3 | 17,5 | 369,4 | 62,1 | 15,0 |
| Inkomster av gårdsbruk/ <i>Agriculture</i> | 73,5 | 12,4 | 4,1 | 49,5 | 8,3 | 2,3 | 49,8 | 8,4 | 2,0 |
| Inkomster av näringsverksamhet <i>Business income</i> | 66,8 | 11,2 | 3,7 | 55,6 | 9,4 | 2,6 | 76,6 | 12,9 | 3,1 |
| Inkomster från sammanslutningar <i>Income from companies</i> | 23,3 | 3,9 | 1,3 | 32,7 | 5,5 | 1,5 | 34,5 | 5,8 | 1,4 |
| Inkomster av förmögenhet <i>Capital income</i> | 62,1 | 10,4 | 3,4 | 236,7 | 39,8 | 11,2 | 301,4 | 50,7 | 12,2 |
| Övriga förvärvsinkomster/ <i>Other</i> ¹⁾ | 103,6 | 17,4 | 5,7 | 23,4 | 3,9 | 1,1 | 88,2 | 14,8 | 3,6 |
| Skattepliktiga inkomster <i>Income subject to taxation</i> | 1 805,4 | 303,6 | 100,0 | 2 117,2 | 356,1 | 100,0 | 2 464,0 | 414,4 | 100,0 |
| Avdrag vid statsbeskattningen ²⁾ <i>Deductions in state taxation</i> | 288,5 | 48,5 | 16,0 | 482,2 | 81,1 | 22,8 | 563,0 | 94,7 | 22,8 |
| Beskattningsbar inkomst ²⁾ <i>Taxable income</i> | 1 516,9 | 255,1 | 84,0 | 1 635,0 | 275,0 | 77,2 | 1 901,1 | 319,7 | 77,2 |
| Skattepliktiga tillgångar <i>Assets subject to taxation</i> | 2 662,9 | 447,9 | | 3 547,3 | 596,6 | | 4 648,6 | 781,8 | |
| Skulder/ <i>Liabilities</i> ³⁾ | 1 617,6 | 272,1 | 60,7 | 1 210,9 | 203,7 | 34,1 | 1 333,4 | 224,3 | 28,7 |
| Inkomst- och förmögenhetsskatt/ <i>Income and property tax</i> | 194,0 | 32,6 | 40,2 | 227,7 | 38,3 | 41,0 | 288,4 | 48,5 | 47,1 |
| Kommunalskatt/ <i>Municipality tax</i> | 229,0 | 38,5 | 47,4 | 252,1 | 42,4 | 45,4 | 266,9 | 44,9 | 43,6 |
| Folkpensions- och sjukförsäkrings- avgift/ <i>Pension and social contributio</i> | 40,0 | 6,7 | 8,3 | 54,7 | 9,2 | 9,8 | 35,2 | 5,9 | 5,8 |
| Kyrkoskatt/ <i>Church tax</i> | 18,9 | 3,2 | 3,9 | 20,6 | 3,5 | 3,7 | 21,7 | 3,6 | 3,5 |
| Skogsvårdsavgift/ <i>Forestry duty</i> | 0,8 | 0,1 | 0,2 | 0,4 | 0,1 | 0,1 | 0,4 | 0,1 | 0,1 |
| Summa skatter/<i>Taxes, total</i> | 482,7 | 81,2 | 100,0 | 555,5 | 93,4 | 100,0 | 612,6 | 103,0 | 100,0 |
| Statsskattepliktiga inkomster minus skatter ²⁾ <i>Income subject to taxation less taxes</i> | 1 322,7 | 222,5 | 73,3 | 1 561,7 | 262,7 | 73,8 | 1 851,4 | 311,4 | 75,1 |

¹⁾ Inkl. inkomster från utlandet/*Including incomes from abroad*

²⁾ Procent av statsskattepliktiga inkomster/*Income subject to taxation in %*

³⁾ Procent av skattepliktiga tillgångar/*Assets subject to taxation, %*

NATIONALRÄKENSKAPSDATA, FÖRETAG, PRISER OCH LÖNER

*National accounts, enterprises,
prices, wages and salaries*

10.5. INKOMSTER OCH KONSUMTION 1980-1996

Income and consumption 1980-1996

| | 1980 | | 1990 | | 1996 | |
|---|------------|------------|--------------|------------|--------------|------------|
| | MFIM | MEUR | MFIM | MEUR | MFIM | MEUR |
| Löner/ <i>Wages and salaries</i> | 619 | 104 | 1 435 | 241 | 1 620 | 272 |
| Arbetsgivarnas soc.avgifter/ <i>Employers contr. to soc.sec.</i> | 128 | 22 | 388 | 65 | 464 | 78 |
| Driftsöverskott/ <i>Operating surplus</i> | 230 | 39 | 722 | 121 | 1 013 | 170 |
| Externa faktorinkomster/ <i>External factor income</i> | -182 | -31 | -336 | -57 | -514 | -86 |
| Indirekta skatter/ <i>Indirect taxes</i> | 151 | 25 | 462 | 78 | 577 | 97 |
| Minus subventioner/ <i>Less subsidies</i> | -66 | -11 | -93 | -16 | -132 | -22 |
| Nationalinkomst/<i>National income</i> | 881 | 148 | 2 578 | 434 | 3 028 | 509 |
| Konsumtion/ <i>Consumption</i> | 689 | 116 | 1 862 | 313 | 2 368 | 398 |
| Sparande/ <i>Saving</i> | 192 | 32 | 716 | 120 | 661 | 111 |

10.6. KAPITALTRANSAKTIONER 1980-1996

Capital transactions 1980-1996

| | 1980 | | 1990 | | 1996 | |
|---|------------|-----------|--------------|------------|--------------|------------|
| | MFIM | MEUR | MFIM | MEUR | MFIM | MEUR |
| Kapitalbildning/ <i>Gross fixed capital formation</i> | 748 | 126 | 1 484 | 250 | 894 | 150 |
| Lagerförändring/ <i>Change in stocks</i> | 2 | 0 | 29 | 5 | 8 | 1 |
| Nettokred.givn. till omvärlden <i>Net lending to the rest of the world</i> | -412 | -69 | -464 | -78 | 268 | 45 |
| Förmögenhetsbildning/ <i>Gross accumulation</i> | 337 | 57 | 1 049 | 176 | 1 170 | 197 |
| Kapitalförslitning/ <i>Fixed cap. depr.</i> | 145 | 24 | 333 | 56 | 509 | 86 |
| Sparande/ <i>Saving</i> | 192 | 32 | 716 | 120 | 661 | 111 |
| Finansiering av förmögenhets- bildning | 337 | 57 | 1 049 | 176 | 1 170 | 197 |
| <i>Finance of gross accumulation</i> | | | | | | |

10.7. EXTERNA TRANSAKTIONER 1980-1996

External transactions 1980-1996

| | 1980 | | 1990 | | 1996 | |
|--|---------------|-------------|---------------|-------------|---------------|-------------|
| | MFIM | MEUR | MFIM | MEUR | MFIM | MEUR |
| Export/ <i>Exports</i> | 676 | 114 | 2 807 | 472 | 4 250 | 715 |
| Faktorink. från omvärlden <i>Factor income from the rest of the world</i> | 36 | 6 | 71 | 12 | 47 | 8 |
| Övriga externa transaktioner <i>Other external transactions</i> | 260 | 44 | 836 | 141 | 5 | 1 |
| Inkomster/<i>Current receipts</i> | 972 | 164 | 3 714 | 625 | 4 302 | 724 |
| Import/ <i>Imports</i> | -1 167 | -196 | -3 771 | -634 | -3 473 | -584 |
| Faktorink. till omvärlden/ <i>Factor income to the rest of the world</i> | -218 | -37 | -407 | -68 | -561 | -94 |
| Utgifter/<i>Current disbursements</i> | -1 385 | -233 | -4 178 | -703 | -4 034 | -678 |
| Bytesbalansens netto/ <i>Current transactions, net</i> | -412 | -69 | -464 | -78 | 268 | 45 |

**10.8a. BRUTTONATIONALPRODUKTEN ENLIGT NÄRINGSGREN 1975-1998, VOLYM-
UTVECKLING I LÖPANDE PRISER, 1 000 000 FIM**

Gross domestic product by kind of economic activity 1975-1998, annual growth in current prices, MFIM

| | 1975 | 1980 | 1985 | 1990 | 1995 | 1997 | 1998 | |
|-------------------------------------|--|------------|--------------|--------------|--------------|--------------|--------------|--------------|
| NÄRINGSLIVET | | | | | | | | |
| A, B | Jord- o skogsbruk, fiske <i>Agriculture, forestry, fishing</i> | 53 | 81 | 128 | 172 | 161 | 148 | 151 |
| C | Gruvor och mineralbrott <i>Mining and quarrying</i> | 0 | 0 | 1 | 0 | 1 | 0 | 0 |
| D | Tillverkningsindustrin <i>Manufacturing</i> | 26 | 77 | 103 | 200 | 244 | 250 | 256 |
| E | Energi- och vattenförsörjning <i>Energy and water supply</i> | 9 | 13 | 31 | 28 | 32 | 36 | 40 |
| F | Byggverksamhet <i>Construction</i> | 31 | 38 | 73 | 112 | 77 | 95 | 127 |
| G, H | Handel samt hotell- och restaurangverksamhet <i>Trade, hotels and restaurants</i> | 39 | 96 | 151 | 240 | 243 | 296 | 335 |
| I | Transport, post och tele <i>Transport and communications</i> | 209 | 530 | 746 | 1 162 | 1 519 | 1 882 | 1 962 |
| J-K | Bank-, försäkr.-, fastigh.- och teknisk uppdragsverks. <i>Finance and real estate</i> | 85 | 146 | 230 | 491 | 517 | 606 | 653 |
| L-Q | Samhälls- och personliga tj. <i>Social and personal services</i> | 7 | 10 | 17 | 16 | 94 | 117 | 136 |
| X | Okänd näringsgren <i>Industry unknown</i> | .. | .. | .. | 19 | 1 | 0 | 0 |
| | Ofördelade banktjänster <i>Unallocated banking services</i> | -14 | -27 | -37 | -100 | -117 | -107 | -121 |
| NÄRINGSLIVET SAMMANLAGT | | | | | | | | |
| | <i>Industries, total</i> | 445 | 964 | 1 442 | 2 340 | 2 771 | 3 321 | 3 539 |
| därav | Turistsektorn/ <i>Tourism</i> | .. | .. | .. | .. | .. | 1 609 | 1 653 |
| | Turism exkl sjöfarten på hav/ <i>Tourism excl shipping</i> | .. | .. | .. | .. | .. | 188 | 209 |
| OFFENTLIG VERKSAMHET | | | | | | | | |
| | <i>Government services</i> | | | | | | | |
| | Landskapet, kommunerna och kommunalförbunden <i>Government of Åland and municipalities</i> | 67 | 127 | 279 | 456 | 561 | 637 | 690 |
| | Statens verksamhet <i>Central government</i> | 10 | 17 | 40 | 55 | 55 | 52 | 48 |
| OFFENTLIG VERKSAMHET, TOTALT | | | | | | | | |
| | <i>Government services, total</i> | 78 | 145 | 320 | 510 | 616 | 689 | 738 |
| ICKE-VINSTSYFTANDE | | | | | | | | |
| | VERKSAMHET/ <i>Non profit institutions</i> | 9 | 12 | 20 | 24 | 27 | 29 | 30 |
| | HUSHÅLLSTJÄNSTER/ <i>Household</i> . ¹⁾ | 0 | 0 | 1 | 4 | - | - | - |
| BRUTTONATIONALPRODUKT TILL | | | | | | | | |
| | PRODUCENTPRIS/ <i>GDP at producer's price</i> | 532 | 1 122 | 1 782 | 2 878 | 3 415 | 4 038 | 4 307 |
| | INDIREKTA SKATTER/ <i>Indirect taxes</i> | 72 | 151 | 206 | 462 | 548 | 656 | 699 |
| | SUBVENTIONER/ <i>Subsidies</i> | -26 | -66 | -97 | -93 | -124 | -139 | -148 |
| BRUTTONATIONALPRODUKT TILL | | | | | | | | |
| | MARKNADSPRIS/ <i>GDP at market price</i> | 578 | 1 207 | 1 891 | 3 247 | 3 839 | 4 555 | 4 858 |

¹⁾ Hushållstjänsterna är från och med 1992 fördelade på icke-vinstsyftande verksamhet och näringslivet

¹⁾ Households are from 1992 spread on non-profit institutions and industries

**10.8b. BRUTTONATIONALPRODUKTEN ENLIGT NÄRINGSGREN 1975-1998, VOLYM-
UTVECKLING I LÖPANDE PRISER, 1 000 000 EUR**

Gross domestic product by kind of economic activity 1975-1998, annual growth in current prices, MEUR

| | 1975 | 1980 | 1985 | 1990 | 1995 | 1997 | 1998 |
|--|-----------|------------|------------|------------|------------|------------|------------|
| NÄRINGSLIVET | | | | | | | |
| A, B Jord- o skogsbruk, fiske <i>Agriculture, forestry, fishing</i> | 9 | 14 | 22 | 29 | 27 | 25 | 25 |
| C Gruvor och mineralbrott <i>Mining and quarrying</i> | 0 | 0 | 0 | 0 | 0 | 0 | 0 |
| D Tillverkningsindustrin <i>Manufacturing</i> | 4 | 13 | 17 | 34 | 41 | 42 | 43 |
| E Energi- och vattenförsörjning <i>Energy and water supply</i> | 2 | 2 | 5 | 5 | 5 | 6 | 7 |
| F Byggverksamhet <i>Construction</i> | 5 | 6 | 12 | 19 | 13 | 16 | 21 |
| G, H Handel samt hotell- och restaurangverksamhet <i>Trade, hotels and restaurants</i> | 7 | 16 | 25 | 40 | 41 | 50 | 56 |
| I Transport, post och tele <i>Transport and communications</i> | 35 | 89 | 126 | 196 | 255 | 317 | 330 |
| J-K Bank-, försäkr.-, fastigh.- och teknisk uppdragsverks. <i>Finance and real estate</i> | 14 | 25 | 39 | 83 | 87 | 102 | 110 |
| L-Q Samhälls- och personliga tj. <i>Social and personal services</i> | 1 | 2 | 3 | 3 | 16 | 20 | 23 |
| X Okänd näringsgren <i>Industry unknown</i> | .. | .. | .. | 3 | 0 | 0 | 0 |
| Ofördelade banktjänster <i>Unallocated banking services</i> | -2 | -4 | -6 | -17 | -20 | -18 | -20 |
| NÄRINGSLIVET SAMMANLAGT <i>Industries, total</i> | 75 | 162 | 243 | 394 | 466 | 558 | 595 |
| därav Turistsektorn/ <i>Tourism</i> | .. | .. | .. | .. | .. | 271 | 278 |
| Turism exkl sjöfarten på hav/ <i>Tourism excl shipping</i> | .. | .. | .. | .. | .. | 32 | 35 |
| OFFENTLIG VERKSAMHET <i>Government services</i> | | | | | | | |
| Landskapet, kommunerna och kommunalförbunden <i>Government of Åland and municipalities</i> | 11 | 21 | 47 | 77 | 94 | 107 | 116 |
| Statens verksamhet <i>Central government</i> | 2 | 3 | 7 | 9 | 9 | 9 | 8 |
| OFFENTLIG VERKSAMHET, TOTALT <i>Government services, total</i> | 13 | 24 | 54 | 86 | 104 | 116 | 124 |
| ICKE-VINSTSYFTANDE <i>VERKSAMHET/Non profit institutions</i> | | | | | | | |
| HUSHÅLLSTJÄNSTER/ <i>Households</i> ¹⁾ | 0 | 0 | 0 | 1 | - | - | - |
| BRUTTONATIONALPRODUKT TILL | | | | | | | |
| PRODUCENTPRIS/GDP at producer's price | 89 | 189 | 300 | 484 | 574 | 679 | 724 |
| INDIREKTA SKATTER/ <i>Indirect taxes</i> | 12 | 25 | 35 | 78 | 92 | 110 | 117 |
| SUBVENTIONER/ <i>Subsidies</i> | -4 | -11 | -16 | -16 | -21 | -23 | -25 |
| BRUTTONATIONALPRODUKT TILL | | | | | | | |
| MARKNADSPRIS/GDP at market price | 97 | 203 | 318 | 546 | 646 | 766 | 817 |

¹⁾ Hushållstjänsterna är från och med 1992 fördelade på icke-vinstsyftande verksamhet och näringslivet

¹⁾ Households are from 1992 spread on non-profit institutions and industries

10.9. BRUTTONATIONALPRODUKTEN ENLIGT NÄRINGSREN 1975-1998, %
Gross domestic product by kind of economic activity 1975-1998, %

| | 1975 | 1980 | 1985 | 1990 | 1995 | 1997 | 1998 |
|--|--------------|--------------|--------------|--------------|--------------|--------------|--------------|
| NÄRINGSRLVET | | | | | | | |
| A, B Jord- o skogsbruk, fiske <i>Agriculture, forestry, fishing</i> | 10,0 | 7,2 | 7,2 | 6,0 | 4,7 | 3,7 | 3,5 |
| C Gruvor och mineralbrott <i>Mining and quarrying</i> | 0,0 | 0,0 | 0,0 | 0,0 | 0,0 | 0,0 | 0,0 |
| D Tillverkningsindustrin <i>Manufacturing</i> | 4,9 | 6,9 | 5,8 | 6,9 | 6,5 | 6,2 | 5,9 |
| E Energi- och vattenförsörjning <i>Energy and water supply</i> | 1,7 | 1,1 | 1,7 | 1,0 | 0,9 | 0,9 | 0,9 |
| F Byggverksamhet <i>Construction</i> | 5,9 | 3,4 | 4,1 | 3,9 | 2,3 | 2,4 | 2,9 |
| G, H Handel samt hotell- och restaurangverksamhet <i>Trade, hotels and restaurants</i> | 7,3 | 8,6 | 8,5 | 8,3 | 7,2 | 7,4 | 7,8 |
| I Transport, post och tele <i>Transport and communications</i> | 39,3 | 47,2 | 41,9 | 40,4 | 44,7 | 46,8 | 45,5 |
| J-K Bank-, försäkr.-, fastigh.- och teknisk uppdragsverks. <i>Finance and real estate</i> | 16,0 | 13,0 | 12,9 | 17,0 | 15,5 | 15,1 | 15,2 |
| L-Q Samhälls- och personliga tj. <i>Social and personal services</i> | 1,3 | 0,9 | 0,9 | 0,6 | 2,8 | 2,4 | 3,2 |
| X Okänd näringsgren <i>Industry unknown</i> | .. | .. | .. | 0,7 | 0,0 | 0,0 | 0,0 |
| Ofördelade banktjänster <i>Unallocated banking services</i> | -2,7 | -2,4 | -2,1 | -3,5 | -3,4 | -2,7 | -2,8 |
| NÄRINGSRLVET SAMMANLAGT <i>Industries, total</i> | 83,7 | 86,0 | 80,9 | 81,3 | 81,1 | 82,1 | 82,2 |
| därav Turistsektorn/ <i>Tourism</i> | .. | .. | .. | .. | .. | 39,8 | 38,4 |
| Turism exkl sjöfarten på hav/ <i>Tourism excl shipping</i> | .. | .. | .. | .. | .. | 4,7 | 4,8 |
| OFFENTLIG VERKSAMHET <i>Government services</i> | | | | | | | |
| Landskapet, kommunerna och kommunalförbunden <i>Government of Åland and municipalities</i> | 12,6 | 11,4 | 15,7 | 15,8 | 16,5 | 15,8 | 16,0 |
| Statens verksamhet <i>Central government</i> | 1,9 | 1,6 | 2,2 | 1,9 | 1,6 | 1,3 | 1,1 |
| OFFENTLIG VERKSAMHET, TOTALT <i>Government services, total</i> | 14,6 | 12,9 | 17,9 | 17,7 | 18,1 | 17,1 | 17,1 |
| ICKE-VINSTSYFTANDE VERKSAMHET/ <i>Non profit institutions</i> | 1,7 | 1,1 | 1,1 | 0,8 | 0,8 | 0,7 | 0,7 |
| HUSHÅLLSTJÄNSTER/ <i>Households</i> ¹⁾ | 0,0 | 0,0 | 0,0 | 0,1 | - | - | - |
| BRUTTONATIONALPRODUKT TILL PRODUCENTPRIS/GDP at producer's price | 100,0 | 100,0 | 100,0 | 100,0 | 100,0 | 100,0 | 100,0 |

¹⁾ Hushållstjänsterna är från och med 1992 fördelade på icke-vinstsyftande verksamhet och näringslivet

¹⁾ *Households are from 1992 spread on non-profit institutions and industries*

10.10. KONSUMENTPRISINDEX FÖR ÅLAND 1995-2001 (1995=100)
Consumer price index 1995-2001 (1995=100)

| Vikt/ Weights | Total- index | Livs- medel, drycker & Soft drinks | Alkohol och tobak/ Alcohol & Tobacco | Kläder o. skodon/ Clothes & Shoes | Boende, värme och el/ Living costs | Hushålls- utrust- ning, - tjänster/ House- hold services | Hälsa- och sjuk- vård/ Health care | Trans- port/ Transp | Post och tele/ Post & Tele | Rekrea- tion och kultur/ Recrea- tion & Culture | Utbild- ning/ Educa- tion | Hotell, café och restau- rang/ Hotels, Restau- rants | Övriga varor och tjänster/ Other commo- dities |
|------------------|-----------------|--|---|--|--|--|--|---------------------------|---|--|------------------------------------|--|--|
| 0/00 | 1 000,0 | 157,7 | 66,8 | 44,3 | 216,8 | 49,5 | 43,8 | 132,8 | 21,2 | 124,6 | 1,7 | 61,5 | 79,3 |
| 1995 | 100,0 | 100,0 | 100,0 | 100,0 | 100,0 | 100,0 | 100,0 | 100,0 | 100,0 | 100,0 | 100,0 | 100,0 | 100,0 |
| 1996 | 100,0 | 96,6 | 102,5 | 100,3 | 98,7 | 100,7 | 101,1 | 104,2 | 91,2 | 100,9 | 100,9 | 102,1 | 98,6 |
| 1997 | 101,1 | 97,3 | 104,6 | 100,2 | 100,8 | 101,2 | 103,7 | 105,5 | 93,3 | 101,4 | 105,9 | 103,5 | 98,4 |
| 1998 | 102,9 | 100,5 | 105,9 | 101,7 | 103,0 | 104,2 | 104,7 | 106,6 | 90,9 | 103,1 | 111,4 | 105,8 | 97,7 |
| 1999 | 103,8 | 99,9 | 107,8 | 102,0 | 104,0 | 105,4 | 106,7 | 108,1 | 90,1 | 104,4 | 113,6 | 108,1 | 98,3 |
| 2000 | 106,8 | 100,9 | 110,5 | 100,7 | 109,3 | 104,1 | 112,1 | 113,6 | 88,5 | 106,7 | 116,4 | 110,3 | 101,5 |
| 1999 | | | | | | | | | | | | | |
| Jan | 103,0 | 99,6 | 106,5 | 102,5 | 103,6 | 104,6 | 105,7 | 105,4 | 93,5 | 103,1 | 113,4 | 107,1 | 97,8 |
| Feb | 102,7 | 99,0 | 106,7 | 99,6 | 103,5 | 105,0 | 105,7 | 105,3 | 92,2 | 103,0 | 113,4 | 107,1 | 98,0 |
| Mar | 102,9 | 98,5 | 106,7 | 102,7 | 103,5 | 105,3 | 105,7 | 105,7 | 91,0 | 103,9 | 113,4 | 107,1 | 98,0 |
| Apr | 103,4 | 99,7 | 107,8 | 103,1 | 103,6 | 105,6 | 106,4 | 106,1 | 90,9 | 104,1 | 113,4 | 108,0 | 98,0 |
| Maj | 104,0 | 101,3 | 108,0 | 103,1 | 103,6 | 105,7 | 106,4 | 107,9 | 91,2 | 104,2 | 113,4 | 108,0 | 98,4 |
| Jun | 103,9 | 100,6 | 108,0 | 103,2 | 103,4 | 105,7 | 106,4 | 108,0 | 89,1 | 104,7 | 113,4 | 108,0 | 98,3 |
| Jul | 104,1 | 100,3 | 108,1 | 103,5 | 104,0 | 105,9 | 107,5 | 108,4 | 87,4 | 104,8 | 113,4 | 108,4 | 98,3 |
| Aug | 103,8 | 98,6 | 108,1 | 100,4 | 103,9 | 105,6 | 107,5 | 109,7 | 88,9 | 104,2 | 113,4 | 108,4 | 98,5 |
| Sep | 104,1 | 99,6 | 108,3 | 102,0 | 104,2 | 105,5 | 107,4 | 109,4 | 89,7 | 104,7 | 113,9 | 108,4 | 98,5 |
| Okt | 104,4 | 100,6 | 108,3 | 101,4 | 104,6 | 105,5 | 107,3 | 109,6 | 89,2 | 105,0 | 113,9 | 108,6 | 98,6 |
| Nov | 104,5 | 100,0 | 108,3 | 101,2 | 105,0 | 105,5 | 107,3 | 110,5 | 89,1 | 104,5 | 113,9 | 108,6 | 98,6 |
| Dec | 105,0 | 100,4 | 108,3 | 101,3 | 105,6 | 105,5 | 107,3 | 111,0 | 89,4 | 106,0 | 113,9 | 109,2 | 98,9 |
| 2000 | | | | | | | | | | | | | |
| Jan | 105,2 | 100,8 | 109,0 | 99,4 | 105,7 | 105,5 | 110,6 | 111,1 | 88,9 | 104,9 | 113,9 | 110,2 | 99,9 |
| Feb | 105,4 | 101,4 | 109,7 | 97,6 | 106,3 | 104,2 | 110,6 | 111,7 | 88,9 | 105,9 | 114,0 | 108,2 | 99,9 |
| Mar | 105,8 | 100,9 | 109,7 | 100,8 | 106,5 | 104,0 | 111,2 | 113,7 | 88,9 | 106,0 | 113,9 | 108,2 | 100,0 |
| Apr | 105,9 | 101,2 | 109,7 | 101,0 | 106,9 | 103,5 | 111,5 | 112,2 | 89,2 | 106,5 | 115,0 | 109,3 | 100,4 |
| Maj | 106,4 | 100,3 | 110,7 | 101,4 | 108,1 | 103,6 | 111,5 | 115,0 | 88,1 | 106,0 | 115,0 | 109,3 | 101,3 |
| Jun | 106,8 | 100,3 | 110,7 | 101,8 | 108,7 | 103,6 | 111,5 | 116,0 | 85,6 | 106,5 | 115,0 | 109,3 | 101,4 |
| Jul | 107,3 | 99,9 | 110,9 | 101,5 | 110,1 | 103,8 | 112,6 | 115,9 | 85,4 | 107,5 | 115,0 | 110,8 | 101,8 |
| Aug | 107,4 | 99,9 | 110,9 | 101,2 | 110,9 | 104,5 | 112,6 | 115,0 | 88,4 | 106,9 | 115,0 | 111,8 | 102,5 |
| Sep | 108,2 | 101,0 | 111,0 | 100,7 | 112,3 | 104,5 | 112,6 | 116,5 | 89,7 | 107,2 | 120,1 | 111,8 | 102,6 |
| Okt | 107,9 | 101,1 | 111,1 | 100,8 | 112,4 | 104,1 | 113,5 | 113,0 | 89,7 | 108,1 | 120,1 | 111,8 | 102,6 |
| Nov | 107,8 | 101,9 | 111,1 | 100,7 | 112,3 | 104,2 | 113,5 | 112,6 | 89,7 | 107,2 | 120,1 | 111,6 | 102,8 |
| Dec | 107,7 | 102,2 | 111,1 | 101,0 | 111,7 | 104,2 | 113,5 | 111,0 | 89,7 | 108,0 | 120,1 | 111,6 | 102,9 |
| 2001 | | | | | | | | | | | | | |
| Jan | 108,0 | 103,1 | 112,2 | 98,9 | 111,4 | 104,6 | 113,9 | 111,5 | 89,2 | 107,4 | 120,1 | 114,9 | 102,9 |
| Feb | 108,5 | 103,7 | 112,4 | 98,6 | 112,0 | 104,7 | 113,9 | 112,7 | 89,1 | 108,3 | 120,1 | 114,9 | 102,8 |
| Mar | 108,5 | 103,4 | 112,4 | 101,2 | 111,7 | 104,7 | 113,9 | 112,4 | 89,0 | 108,9 | 120,1 | 115,1 | 102,8 |
| Apr | 109,0 | 102,8 | 112,5 | 101,6 | 111,8 | 104,7 | 113,4 | 115,4 | 89,3 | 110,2 | 120,1 | 115,1 | 103,0 |

10.13. MEDELMÅNADSLÖN FÖR HELTIDSANSTÄLLDA I DEN PRIVATA SEKTORN 1995-1997

Average monthly earnings for full-time employees in the private sector 1995-1997

| BRANSCH/Branch | Medellön, ordinarie arbetstid <i>Average monthly earnings</i> | | | | | | Andel kvinnor, % <i>Females, %</i> | |
|--------------------------------|--|---------|--------|------------|---------|-------|---------------------------------------|-------|
| | 1997, FIM | | | 1997, EURO | | | 1995 | 1997 |
| | Totalt | Kvinnor | Män | Totalt | Kvinnor | Män | | |
| FINANS O. FÖRS./ | | | | | | | | |
| <i>Finance & Insurance</i> | | | | | | | | |
| Ledning/Managers | 22 958 | .. | .. | 3 861 | .. | .. | 33,0 | 23,3 |
| Förmän/Foremen | 14 542 | 13 592 | 15 650 | 2 446 | 2 286 | 2 632 | 52,0 | 53,8 |
| Operativ p./Operative staff | 10 773 | 10 584 | 11 882 | 1 812 | 1 780 | 1 998 | 84,0 | 85,4 |
| Servicepers./Service staff | 9 623 | .. | .. | 1 618 | .. | .. | 82,0 | 57,1 |
| HOTELL- OCH REST./ | | | | | | | | |
| <i>Hotels and rest.</i> | | | | | | | | |
| Förmän/Foremen | 10 802 | .. | .. | 1 817 | .. | .. | 53,0 | 25,0 |
| Operativ p./Operative staff | 8 534 | 8 258 | 8 783 | 1 435 | 1 389 | 1 477 | 54,0 | 47,4 |
| Servicepers./Service staff | 7 486 | 7 486 | - | 1 259 | 1 259 | - | 90,0 | 100,0 |
| HANDEL/Trade | | | | | | | | |
| Ledning/Managers | .. | .. | .. | .. | .. | .. | 20,0 | 25,0 |
| Förmän/Foremen | 11 577 | 10 434 | 12 263 | 1 947 | 1 755 | 2 062 | 34,0 | 37,5 |
| Operativ p./Operative staff | 8 006 | 7 083 | 8 800 | 1 347 | 1 191 | 1 480 | 47,0 | 46,3 |
| Servicepers./Service staff | .. | .. | .. | .. | .. | .. | 26,0 | 83,3 |
| Adm.pers./Adm.staff | 9 034 | .. | .. | 1 519 | .. | .. | 90,0 | 89,3 |
| Därav/of which (op.pers): | | | | | | | | |
| Detaljhandel/Retail trade | 7 598 | 7 056 | 8 586 | 1 278 | 1 187 | 1 444 | 66,0 | 64,6 |
| TRANSPORT, POST, TELE/ | | | | | | | | |
| <i>Transports/Post, Tele</i> | | | | | | | | |
| Förmän/Foremen | 15 917 | - | 15 917 | 2 677 | - | 2 677 | 10,0 | 0,0 |
| Operativ p./Operative staff | 9 369 | 8 866 | 9 417 | 1 576 | 1 491 | 1 584 | 10,0 | 8,7 |
| Servicepers./Service staff | .. | .. | .. | .. | .. | .. | 100,0 | 100,0 |
| Adm.pers./Adm.staff | 9 410 | .. | .. | 1 583 | .. | .. | 89,0 | 76,7 |
| Därav/of which (op.pers): | | | | | | | | |
| operativ personal: | | | | | | | | |
| Vägfrik/Road traffic | 9 194 | .. | .. | 1 546 | .. | .. | 4,0 | 1,8 |
| TILLVERKNINGSINDUSTRI/ | | | | | | | | |
| <i>Manufacture</i> | | | | | | | | |
| Förmän/Foremen | 14 351 | 13 473 | 14 560 | 2 414 | 2 266 | 2 449 | 23,0 | 19,2 |
| Adm.pers./Adm.staff | 9 432 | .. | .. | 1 586 | .. | .. | 88,0 | 91,4 |

**10.14. GENOMSNITTLIG TIMLÖN INOM DEN PRIVATA SEKTORN 1995-1997,
LÖN UNDER ANDRA KVARTALET**

Average earnings per hour in the private sector 1995-1997, 2nd quarter

| BRANSCH/Branch | Medellön, ordinarie arbetstid | | | | | | Andel kvinnor, % | |
|---|-------------------------------|---------|-------|-----------|---------|-------|------------------|------|
| | 1997, FIM | | | 1997, EUR | | | 1995 | 1997 |
| | Totalt | Kvinnor | Män | Totalt | Kvinnor | Män | | |
| BYGGVERKSAMHET/ Construction | | | | | | | | |
| Prod.pers./Prod.staff | 54,80 | .. | .. | 9,22 | .. | .. | 0,0 | 4,4 |
| TILLVERKNINGSINDUSTRI/ Manufacture | | | | | | | | |
| Förmän/Foremen | 64,44 | .. | .. | 10,84 | .. | .. | 25,0 | 40,0 |
| Prod.pers./Prod.staff | 50,92 | 49,20 | 51,90 | 8,56 | 8,27 | 8,73 | 33,0 | 36,4 |
| Servicepers./Service staff | 50,83 | 48,52 | 54,06 | 8,55 | 8,16 | 9,09 | 63,0 | 58,3 |
| Därav/of which: | | | | | | | | |
| Livsmedelsindustri/ Foodindustry | | | | | | | | |
| | 48,30 | 45,67 | 49,58 | 8,12 | 7,68 | 8,34 | 30,0 | 32,8 |
| Tryckeri och förlag/ Printing and Publishing | | | | | | | | |
| | 60,24 | 58,22 | 62,39 | 10,13 | 9,79 | 10,49 | 46,0 | 51,6 |

10.15. MEDELLÖNER FÖR OFFENTLIGT ANSTÄLLDA PÅ ÅLAND 1995

Average earnings of salaried employees in the public sector 1995

| Yrkesgrupp | Heltids- anställda Employees | Ordinarie lön Regular salary | | Totallön/Total salary | | | | | |
|--|------------------------------------|---------------------------------|--------------|-----------------------|--------------|--------------|--------------|---------------|--------------|
| | | FIM | EUR | Kvinnor | | Män | | | |
| | | | | FIM | EUR | FIM | EUR | | |
| Tekniskt arbete/Technical | 174 | 10 228 | 1 720 | 11 163 | 1 877 | 10 973 | 1 846 | 11 317 | 1 903 |
| Biologiskt arbete/Biological | 69 | 8 505 | 1 430 | 8 919 | 1 500 | 8 385 | 1 410 | 9 438 | 1 587 |
| Juridiskt arbete/Law | 17 | 15 684 | 2 638 | 15 684 | 2 638 | .. | .. | .. | .. |
| Pedagogiskt arbete/Teaching | 264 | 12 014 | 2 021 | 12 409 | 2 087 | 11 300 | 1 901 | 14 199 | 2 388 |
| Biblioteks- o. museiarbete/ Librarian, museums | 63 | 9 257 | 1 557 | 9 307 | 1 565 | 9 020 | 1 517 | 10 224 | 1 720 |
| Hälso-, sjuk- o. socialv./ Health care, social work | 779 | 10 220 | 1 719 | 10 664 | 1 794 | 10 133 | 1 704 | 15 374 | 2 586 |
| Adm. o ekonomiskt/ Adm. and economical work | 350 | 11 244 | 1 891 | 11 361 | 1 911 | 9 622 | 1 618 | 15 365 | 2 584 |
| Transp., post- o tele/ Transp., Post & Tele | 202 | 11 192 | 1 882 | 13 372 | 2 249 | .. | .. | 13 169 | 2 215 |
| Servicearbete/Service | 517 | 9 442 | 1 588 | 9 856 | 1 658 | 7 410 | 1 246 | 11 693 | 1 967 |
| Polis, räddning/Civil sec. | 181 | 11 553 | 1 943 | 12 120 | 2 038 | .. | .. | 12 113 | 2 037 |
| Storköksarb./Kitchen w. | 110 | 7 953 | 1 338 | 8 149 | 1 371 | .. | .. | .. | .. |
| Fastighetsskötsel/ Property man., cleaning | 186 | 7 563 | 1 272 | 7 674 | 1 291 | 7 238 | 1 217 | 8 466 | 1 424 |
| TOTALT | 2 501 | 10 431 | 1 754 | 10 989 | 1 848 | 9 567 | 1 609 | 12 604 | 2 120 |

10.16. ANTAL FÖRETAG ENLIGT BRANSCH OCH KOMMUN 2000

Enterprises by industry and municipality 2000

| Kommun | Jord- och skogsbruk, fiske <i>Agriculture, forestry and fishing</i> | Industri <i>Industry</i> | Byggnads- verks. <i>Construc- tion</i> | Handel, hotellverk- samhet m.m. <i>Trade, hotel</i> | Transport, post- och tele <i>Transport</i> | Finansiering försäkring <i>Finance & Insurance</i> | Samhälls- tjänster <i>Public services</i> | Totalt |
|---------------|--|-----------------------------|--|--|---|--|---|---------------|
| Brändö | 10 | 8 | 11 | 20 | 12 | 5 | 1 | 67 |
| Eckerö | 9 | 5 | 12 | 34 | 6 | 3 | 4 | 73 |
| Finström | 11 | 25 | 27 | 38 | 15 | 22 | 12 | 150 |
| Föglö | 5 | 7 | 7 | 10 | 8 | 5 | 3 | 45 |
| Geta | - | 2 | 5 | 8 | 4 | 4 | - | 23 |
| Hammarland | 7 | 9 | 35 | 23 | 19 | 12 | 6 | 111 |
| Jomala | 10 | 32 | 58 | 63 | 19 | 26 | 18 | 226 |
| Kumlinge | 6 | 5 | 3 | 10 | 9 | 7 | - | 40 |
| Kökar | 1 | 3 | 9 | 8 | 5 | 4 | - | 30 |
| Lemland | 4 | 7 | 21 | 26 | 6 | 11 | 6 | 81 |
| Lumparland | 2 | 4 | 3 | 8 | 4 | 2 | 1 | 24 |
| Saltvik | 4 | 14 | 32 | 20 | 7 | 26 | 13 | 116 |
| Sottunga | 1 | - | 2 | 3 | 2 | 1 | - | 9 |
| Sund | 1 | 7 | 14 | 22 | 6 | 4 | 2 | 56 |
| Vårdö | 5 | 2 | 3 | 5 | 6 | 4 | 2 | 27 |
| Landskomm. | 76 | 130 | 242 | 298 | 128 | 136 | 68 | 1 078 |
| -Centralkomm. | 32 | 73 | 141 | 150 | 59 | 71 | 42 | 568 |
| -Randkomm. | 16 | 32 | 66 | 92 | 27 | 39 | 20 | 292 |
| -Skärgården | 28 | 25 | 35 | 56 | 42 | 26 | 6 | 218 |
| Mariehamn | 6 | 74 | 84 | 289 | 65 | 188 | 81 | 787 |
| Åland | 82 | 204 | 326 | 587 | 193 | 324 | 149 | 1 865 |

Fotnot: Som företag räknas de som är mervärdesskatteskyldiga eller är arbetsgivare. Offentliga myndigheter, stiftelser, idéella föreningar och kyrkan ingår inte/*Enterprises are liable to pay value added tax or have paid employees. Public authorities, foundations, non-profit organisations and the Church are not incl.*

10.17. ANTAL FÖRETAG ENLIGT BRANSCH OCH PERSONALENS STORLEKSKLASS 2000

Enterprises by industry and size 2000

| Storleks- klass <i>Size group</i> | Jord- och skogsbruk, fiske <i>Agriculture, forestry and fishing</i> | Industri <i>Industry</i> | Byggnads- verks. <i>Construc- tion</i> | Handel, hotellverk- samhet m.m. <i>Trade, hotel</i> | Transport, post- och tele <i>Transport</i> | Finansiering försäkring <i>Finance & Insurance</i> | Samhälls- tjänster <i>Public services</i> | Totalt |
|---|--|-----------------------------|--|--|---|--|---|---------------|
| 0-4 | 67 | 148 | 276 | 456 | 151 | 263 | 129 | 1 490 |
| 5-9 | 6 | 14 | 14 | 52 | 13 | 14 | 6 | 119 |
| 10-19 | 1 | 15 | 9 | 21 | 6 | 5 | 1 | 58 |
| 20-49 | - | 9 | 5 | 7 | 7 | 5 | 3 | 36 |
| 50-99 | - | 1 | - | 2 | 2 | - | 1 | 6 |
| 100-249 | - | 1 | - | - | 4 | 1 | - | 6 |
| 250-499 | - | - | - | - | 1 | - | - | 1 |
| Okänt | 8 | 16 | 22 | 49 | 9 | 36 | 9 | 149 |
| Totalt | 82 | 204 | 326 | 587 | 193 | 324 | 149 | 1 865 |

10.18. ARBETSSTÄLLEN ENLIGT STORLEKSKLASS OCH KOMMUN 2000
Establishments by size and municipality 2000

| | <u>Storleksklass efter antal anställda/Size group (number of employees)</u> | | | | | | | | | Okänt | Totalt |
|---------------|---|------------|-----------|-----------|----------|----------|----------|----------|----------|------------|--------------|
| | 0-4 | 5-9 | 10-19 | 20-49 | 50-99 | 100-249 | 250-499 | 500-999 | 1 000+ | | |
| Brändö | 67 | 3 | 1 | - | - | - | - | - | - | 9 | 80 |
| Eckerö | 66 | 7 | 2 | 1 | - | - | - | - | - | 6 | 82 |
| Finström | 132 | 10 | 6 | 2 | 1 | 1 | - | - | - | 18 | 170 |
| Föglö | 40 | 4 | - | 1 | - | - | - | - | - | 4 | 49 |
| Geta | 26 | - | - | - | - | - | - | - | - | 3 | 29 |
| Hammarland | 83 | 4 | 1 | 1 | - | - | - | - | - | 18 | 107 |
| Jomala | 142 | 15 | 5 | 8 | 1 | - | - | - | - | 11 | 182 |
| Kumlinge | 45 | 2 | - | - | - | - | - | - | - | 1 | 48 |
| Kökar | 27 | 2 | - | - | - | - | - | - | - | 2 | 31 |
| Lemland | 56 | 4 | 1 | - | - | - | - | - | - | 10 | 71 |
| Lumparland | 19 | 1 | - | - | - | - | - | - | - | 3 | 23 |
| Saltvik | 80 | 5 | 3 | - | - | 1 | - | - | - | 10 | 99 |
| Sottunga | 10 | - | - | - | - | - | - | - | - | 2 | 12 |
| Sund | 49 | 3 | 1 | - | - | - | - | - | - | 1 | 54 |
| Vårdö | 23 | 2 | - | - | - | - | - | - | - | 2 | 27 |
| Landskomm. | 865 | 62 | 20 | 13 | 2 | 2 | - | - | - | 100 | 1 064 |
| -Centralkomm. | 413 | 33 | 13 | 11 | 2 | 1 | - | - | - | 57 | 530 |
| -Randkomm. | 240 | 16 | 6 | 1 | - | 1 | - | - | - | 23 | 287 |
| -Skärgården | 212 | 13 | 1 | 1 | - | - | - | - | - | 20 | 247 |
| Mariehamn | 791 | 89 | 53 | 33 | 4 | 5 | 1 | - | 1 | 54 | 1 031 |
| Åland | 1 656 | 151 | 73 | 46 | 6 | 7 | 1 | - | 1 | 154 | 2 095 |

Fotnot: Offentliga myndigheter ingår inte/*Public authorities are not incl.*

OFFENTLIGA SEKTORNS EKONOMI

Public finance

11.1. LANDSKAPET ÅLANDS INKOMSTER OCH UTGIFTER 2000*Revenue and expenditure of the Government of Åland 2000*

| | Budget/Budget 2000 | | Bokslut/Financial statements 2000 | | |
|---|--------------------|----------------|-----------------------------------|----------------|--------------|
| | 1 000 FIM | 1 000 EUR | 1 000 FIM | 1 000 EUR | Procent |
| INKOMSTER/Revenues | | | | | |
| Inkomster av blandad natur/ <i>Miscellaneous revenues</i> | 187 686 | 31 567 | 192 877 | 32 440 | 13,4 |
| Skatter och avgifter av skattenatur, inkomster av lån och finansierings- inkomster/ <i>Taxes and eq., loans and finance revenue</i> | 1 228 033 | 206 540 | 1 243 559 | 209 152 | 86,6 |
| Inkomster totalt/ <i>Total revenues</i> | 1 415 719 | 238 107 | 1 436 436 | 241 591 | 100,0 |
| UTGIFTER/Expenditure | | | | | |
| Lagtinget <i>The Legislative Assembly</i> | 12 239 | 2 058 | 12 041 | 2 025 | 0,9 |
| Landskapsstyrelsen <i>The Government of Åland</i> | 12 913 | 2 172 | 12 743 | 2 143 | 0,9 |
| Kansliavdelningens förvaltningsområde <i>Chancery Dept.</i> | 106 197 | 17 861 | 104 893 | 17 642 | 7,5 |
| Finansavdelningens förvaltningsområde <i>Dept. of Finance</i> | 213 949 | 35 984 | 205 858 | 34 623 | 14,8 |
| Social- och miljöavdelningens förvaltningsområde <i>Dept. of Health and Social affairs</i> | 443 683 | 74 622 | 441 070 | 74 183 | 31,7 |
| Utbildningsavdelningens förvaltningsområde <i>Dept. of Education</i> | 280 708 | 47 212 | 277 029 | 46 593 | 19,9 |
| Näringsavdelningens förvaltningsområde <i>Dept. of Trade and Industry</i> | 141 834 | 23 855 | 135 728 | 22 828 | 9,7 |
| Trafikavdelningens förvaltningsområde <i>Dept. of Communications</i> | 144 049 | 24 227 | 145 416 | 24 457 | 10,4 |
| Finansieringsutgifter <i>Finance expenditure</i> | 60 147 | 10 116 | 57 621 | 9 691 | 4,1 |
| Utgifter totalt/ <i>Total expenditure</i> | 1 415 719 | 238 107 | 1 392 399 | 234 185 | 100,0 |
| Överskott/ <i>Surplus</i> | | | 44 037 | 7 406 | |

11.3. LANDSKAPET ÅLANDS BALANSRÄKNING PER 31.12.2000

Balance sheet of the Government of Åland 31.12.2000

| AKTIVA/Assets | 1 000 FIM | 1 000 EUR | PASSIVA/Liabilities | 1 000 FIM | 1 000 EUR |
|---|------------------|------------------|---|------------------|------------------|
| Landskapsegendom | 1 227 | 206 | Eget kapital/Net worth | | |
| | | | Landskapets kapital/ <i>Net worth of Government</i> | 88 523 | 14 888 |
| Anläggningstillgångar och övr. långfristiga fordringar/Fixed assets and other long-term claims | | | Fondernas kapital/ <i>Net worth of funds</i> | 638 094 | 107 320 |
| Immateriella tillgångar/ <i>Intangible assets</i> | 4 171 | 702 | Penningautomatmedel/ <i>PAF advances</i> | 44 164 | 7 428 |
| Materiella tillg./ <i>Material assets</i> | 1 257 831 | 211 552 | | | |
| Värdepapper ingående i anläggningstillgångar och övr. långfristiga placeringar/ <i>Security</i> | 689 984 | 116 047 | Obligatoriska reserveringar/Reserves | 41 443 | 6 970 |
| | | | Värderingsposter/ <i>Valuation item</i> | 297 | 50 |
| Värderingsposter/Valuation item | | | Förvaltad kapital/ <i>Capital in custody</i> | 906 | 152 |
| Förvaltade medel/ <i>Assets in custody</i> | 604 | 102 | | | |
| | | | Främmande kapital/Liabilities | | |
| Omsättnings- och finansieringstillgångar/Current and liquid assets | | | Långfristigt främmande kapital/ <i>Long-term debts</i> | 2 053 630 | 345 396 |
| Omsättningstillg./ <i>Current assets</i> | 4 280 | 720 | Kortfristigt främmande kapital/ <i>Short-term debts</i> | 116 770 | 19 639 |
| Finansieringstillg./ <i>Liquid assets</i> | 376 033 | 63 244 | | | |
| Kortfristiga fordringar/ <i>Short-term claims</i> | 106 353 | 17 887 | | | |
| Värdepapper ingående i finansieringstillgångar och övr. kortfristiga placeringar/ <i>Security</i> | 515 269 | 86 662 | | | |
| Kassa och banktillgodohavanden samt övriga finansieringstillgångar/ <i>Cash and bank deposits and other liquid assets</i> | 28 075 | 4 722 | | | |
| Totalt | 2 983 827 | 501 844 | Totalt | 2 983 827 | 501 844 |

| Sottunga | Sund | Vårdö | Marie- hamn | Central- komm. | Rand- komm. | Skärgårds- komm. | Lands- komm. | Alla kommuner | |
|----------------|----------------|----------------|----------------|-------------------|----------------|---------------------|-----------------|------------------|--|
| 8 612 | 54 467 | 24 432 | 1 175 162 | 535 997 | 266 243 | 135 638 | 937 878 | 2 113 040 | Antal skattören 1998, 1 000 st <i>Tax units 1998, pcs/inh</i> |
| 7 918 | 52 981 | 20 512 | 769 245 | 503 865 | 224 861 | 126 150 | 854 876 | 1 624 122 | - för förvärvsink./Primary income |
| 694 | 1 487 | 3 920 | 405 917 | 32 132 | 41 382 | 9 488 | 83 002 | 488 918 | - andelar av samfundsskatten/Share of corporate income tax |
| 65 738 | 54 907 | 62 167 | 112 909 | 64 531 | 62 557 | 56 002 | 62 592 | 83 217 | Antal skattören 1998, st/inv Tax units 1998, pcs/inh |
| | | | | | | | | | Skatteprocent |
| 17,50 | 18,75 | 18,00 | 16,00 | 16,50 | 17,61 | 17,28 | 16,93 | 16,43 | 1998 |
| 17,50 | 18,75 | 18,00 | 16,00 | 16,43 | 17,56 | 17,27 | 16,87 | 16,38 | 1 999 |
| 17,00 | 18,00 | 17,00 | 16,00 | 16,43 | 17,37 | 17,06 | 16,79 | 16,35 | 2 000 |
| | | | | | | | | | Fastighetskatt/Tax on real estate 1999 |
| 0,00 | 0,10 | 0,00 | 0,00 | | | | | | -stadigvarande bostad |
| 0,80 | 0,90 | 0,90 | 0,80 | | | | | | - annan bostad |
| 0,00 | 0,10 | 0,10 | 0,12 | | | | | | -allmän skatteprocent |
| | | | | | | | | | Skatteinkomster/Tax revenues |
| 1 439 | 10 889 | 4 568 | 191 318 | 90 941 | 50 391 | 24 424 | 165 757 | 357 075 | 1 000 FIM |
| 11 795 | 10 846 | 11 363 | 18 235 | 10 742 | 11 547 | 10 245 | 10 895 | 13 891 | FIM/inv |
| | | | | | | | | | Landskapsandelar/Subsidies |
| 1 125 | 7 209 | 3 510 | 26 168 | 39 910 | 27 502 | 25 035 | 92 447 | 118 615 | 1 000 FIM |
| 9 221 | 7 180 | 8 731 | 2 494 | 4 714 | 6 302 | 10 501 | 6 076 | 4 614 | FIM/inv |
| 3 361 | 1 926 | 3 199 | 10 155 | 2 124 | 1 787 | 2 942 | 2 156 | 5 421 | Verksamhetsintäkter, FIM/inv Returns from operations, FIM/inh |
| 20 418 | 14 908 | 19 866 | 23 491 | 14 535 | 16 098 | 19 720 | 15 796 | 18 936 | Verksamhetskostnader, FIM/inv Operating costs, EUR/inh. |
| 16,5 | 12,9 | 16,1 | 43,2 | 14,6 | 11,1 | 14,9 | 13,6 | 28,6 | Verks.int./verks.kostn., procent |
| -17 057 | -12 981 | -16 667 | -13 335 | -12 410 | -14 310 | -16 778 | -13 640 | -13 515 | Verksamhetsbidrag, FIM/inv Operating margin, FIM/inh. |
| | | | | | | | | | Årsbidrag/Annual margin |
| 430 | 4 100 | 1 012 | 67 483 | 19 519 | 11 856 | 7 547 | 38 922 | 106 405 | 1 000 FIM |
| 14,5 | 20,5 | 10,8 | 20,8 | 13,1 | 13,8 | 13,4 | 13,4 | 17,3 | procent |
| 3 525 | 4 084 | 2 517 | 6 432 | 2 306 | 2 717 | 3 166 | 2 558 | 4 139 | FIM/inv |
| 623 | 547 | 270 | 332 | 388 | 317 | 384 | 362 | 342 | procent av avskrivn. |
| 4 115 | 869 | 2 905 | 4 045 | 3 328 | 2 397 | 1 381 | 2 756 | 3 282 | Nettoinvesteringar, FIM/inv Net investment/FIM/inh. |
| 65,6 | 62,9 | 60,8 | 81,4 | 65,3 | 62,5 | 56,6 | 62,7 | 73,1 | Soliditet, procent/Solvency per cent |
| | | | | | | | | | Kassamedel/Cash reserves 31.12 |
| 1 036 | 8 379 | 3 769 | 76 102 | 17 064 | 26 651 | 22 031 | 65 746 | 141 848 | 1 000 FIM |
| 8 492 | 8 346 | 9 376 | 7 253 | 2 016 | 6 107 | 9 241 | 4 321 | 5 518 | FIM/inv |
| 121 | 180 | 115 | 89 | 33 | 105 | 130 | 70 | 79 | Likviditet, dagar/Liquidity, days |
| 4 213 | 1 777 | 1 950 | 4 557 | -1 578 | 143 | 3 910 | -224 | 1 727 | Finansiella tillgångar, FIM/inv Financial assets/FIM/inh. |
| | | | | | | | | | Lånestock/Loan stock 31.12. |
| 401 | 5 796 | 2 420 | 54 772 | 35 149 | 20 643 | 10 900 | 66 692 | 121 464 | 1 000 FIM |
| 3 287 | 5 773 | 6 020 | 5 220 | 4 152 | 4 730 | 4 572 | 4 384 | 4 725 | FIM/inv |
| 18,1 | 37,1 | 33,7 | 23,5 | 30,8 | 34,7 | 27,6 | 31,3 | 27,2 | Relativ skuldsättning, procent Relative indebtedness, per cent |

11.4b. KOMMUNERNAS ALLMÄNNA UPPGIFTER OCH EKONOMISKA NYCKELTAL 1999, EUR

General data and financial key ratios of municipalities 1999, EUR

| | Brändö | Eckerö | Finström | Föglö | Geta | Hammar- land | Jomala | Kumlinge | Kökar | Lemland | Lumpar- land | Saltvik |
|---|---------------|---------------|---------------|---------------|---------------|-----------------|---------------|---------------|---------------|---------------|-----------------|---------------|
| Antal skattören 1998, 1 000 st <i>Tax units 1998, pcs/inh</i> | 5 432 | 7 952 | 25 123 | 5 585 | 3 588 | 12 642 | 36 992 | 3 751 | 2 487 | 15 391 | 3 324 | 20 755 |
| - för förvärvsink./ <i>Primary income</i> | 5 043 | 6 814 | 23 208 | 5 281 | 3 229 | 11 850 | 34 295 | 3 644 | 2 468 | 15 391 | 3 233 | 15 633 |
| - andelar av samfundsskatten/ <i>Share of corporate income tax</i> | 390 | 1 138 | 1 915 | 304 | 359 | 792 | 2 697 | 107 | 19 | 0 | 90 | 5 122 |
| Antal skattören 1998, st/inv <i>Tax units 1998, pcs/inh</i> | 10 097 | 9 817 | 11 053 | 9 324 | 7 475 | 9 491 | 11 578 | 8 524 | 7 749 | 10 220 | 9 524 | 12 772 |
| Skatteprocent | | | | | | | | | | | | |
| 1998 | 16,50 | 18,00 | 16,75 | 16,50 | 18,00 | 16,00 | 16,50 | 18,50 | 17,50 | 16,50 | 18,50 | 16,75 |
| 1999 | 16,50 | 17,75 | 16,50 | 16,50 | 18,00 | 16,00 | 16,50 | 18,50 | 17,50 | 16,50 | 18,50 | 16,75 |
| 2000 | 16,50 | 17,50 | 16,50 | 16,50 | 18,00 | 16,00 | 16,50 | 18,50 | 17,50 | 16,50 | 18,50 | 16,75 |
| Fastighetsskatt/Tax on real estate 1999 | | | | | | | | | | | | |
| -stadigvarande bostad | 0,00 | 0,10 | 0,05 | 0,00 | 0,10 | 0,00 | 0,00 | 0,00 | 0,00 | 0,00 | 0,00 | 0,00 |
| - annan bostad | 0,90 | 0,90 | 0,90 | 0,90 | 0,90 | 0,90 | 0,80 | 0,90 | 0,80 | 0,90 | 0,90 | 0,90 |
| -allmän skatteprocent | 0,00 | 0,30 | 0,10 | 0,50 | 0,20 | 0,20 | 0,15 | 0,40 | 0,30 | 0,15 | 0,30 | 0,10 |
| Skatteinkomster/Tax revenues | | | | | | | | | | | | |
| 1 000 EUR | 920 | 1 825 | 4 211 | 999 | 683 | 2 169 | 6 227 | 723 | 455 | 2 688 | 660 | 3 475 |
| EUR/inv | 1 780 | 2 158 | 1 849 | 1 664 | 1 417 | 1 609 | 1 894 | 1 678 | 1 459 | 1 731 | 1 845 | 2 076 |
| Landskapsandelar/Subsidies | | | | | | | | | | | | |
| 1 000 EUR | 886 | 975 | 1 694 | 1 009 | 870 | 1 331 | 2 249 | 869 | 667 | 1 438 | 467 | 1 101 |
| EUR/inv | 1 713 | 1 152 | 744 | 1 682 | 1 804 | 987 | 684 | 2 017 | 2 137 | 926 | 1 305 | 658 |
| Verksamhetsintäkter, EUR/inv <i>Returns from operations, FIM/inh</i> | 413 | 316 | 384 | 705 | 362 | 284 | 428 | 329 | 372 | 231 | 382 | 243 |
| Verksamhetskostnader, EUR/inv <i>Operating costs, EUR/inh.</i> | 3 451 | 2 746 | 2 600 | 2 993 | 3 085 | 2 076 | 2 502 | 3 594 | 3 254 | 2 415 | 3 078 | 2 620 |
| Verks.int./verks.kostn., procent | 12,0 | 11,5 | 14,8 | 23,5 | 11,7 | 13,7 | 17,1 | 9,1 | 11,4 | 9,6 | 12,4 | 9,3 |
| Verksamhetsbidrag, EUR/inv <i>Operating margin, FIM/inh.</i> | -3 038 | -2 430 | -2 216 | -2 289 | -2 722 | -1 792 | -2 073 | -3 266 | -2 882 | -2 184 | -2 695 | -2 376 |
| Årsbidrag/Annual margin | | | | | | | | | | | | |
| 1 000 EUR | 194 | 616 | 470 | 557 | 149 | 873 | 1 336 | 106 | 170 | 604 | 121 | 419 |
| procent | 9,6 | 20,1 | 6,9 | 22,9 | 8,6 | 22,5 | 13,5 | 6,1 | 13,7 | 13,5 | 9,6 | 8,4 |
| EUR/inv | 375 | 728 | 206 | 929 | 310 | 647 | 406 | 245 | 545 | 389 | 338 | 250 |
| procent av avskrivn. | 278 | 393 | 199 | 556 | 186 | 513 | 511 | 262 | 374 | 337 | 238 | 195 |
| Nettoinvesteringar, EUR/inv <i>Net investment/FIM/inh.</i> | 94 | 724 | 637 | 331 | 144 | 362 | 673 | 242 | -252 | 377 | 854 | 373 |
| Soliditet, procent/Solvency per cent | 63,1 | 66,4 | 51,8 | 55,7 | 50,7 | 70,5 | 69,4 | 46,4 | 47,1 | 71,9 | 54,2 | 67,6 |
| Kassamedel/Cash reserves 31.12 | | | | | | | | | | | | |
| 1 000 EUR | 945 | 1 104 | 89 | 1 268 | 754 | 1 734 | 333 | 286 | 398 | 714 | 109 | 1 106 |
| EUR/inv | 1 827 | 1 305 | 39 | 2 114 | 1 565 | 1 286 | 101 | 665 | 1 274 | 460 | 304 | 661 |
| Likviditet, dagar/Liquidity, days | 179 | 116 | 4 | 194 | 154 | 151 | 9 | 59 | 81 | 48 | 21 | 73 |
| Finansiella tillgångar, FIM/inv <i>Financial assets/FIM/inh.</i> | 1 254 | 379 | -1 284 | 1 397 | -554 | 699 | -211 | -348 | 40 | 276 | -1 396 | 150 |
| Lånestock/Loan stock 31.12. | | | | | | | | | | | | |
| 1 000 EUR | 195 | 665 | 2 913 | 376 | 952 | 668 | 1 626 | 492 | 296 | 705 | 576 | 305 |
| EUR/inv | 377 | 785 | 1 279 | 626 | 1 975 | 496 | 494 | 1 141 | 949 | 454 | 1 609 | 182 |
| Relativ skuldsättning, procent <i>Relative indebtedness, per cent</i> | 17,9 | 28,8 | 49,9 | 22,7 | 63,8 | 25,5 | 24,9 | 35,6 | 38,3 | 19,6 | 54,8 | 21,5 |

| Sottunga | Sund | Vårdö | Marie- hamn | Central- komm. | Rand- komm. | Skärgårds- komm. | Lands- komm. | Alla kommuner | |
|---------------|---------------|---------------|----------------|-------------------|----------------|---------------------|-----------------|------------------|--|
| 1 448 | 9 161 | 4 109 | 197 648 | 90 148 | 44 779 | 22 813 | 157 740 | 355 388 | Antal skattören 1998, 1 000 st <i>Tax units 1998, pcs/inh</i> |
| 1 332 | 8 911 | 3 450 | 129 378 | 84 744 | 37 819 | 21 217 | 143 780 | 273 158 | - för förvärvsink./Primary income |
| | 117 | 250 | 68 270 | 5 404 | 6 960 | 1 596 | 13 960 | 82 230 | - andelar av samfundsskatten/Share <i>of corporate income tax</i> |
| 11 056 | 9 235 | 10 456 | 18 990 | 10 853 | 10 521 | 9 419 | 10 527 | 13 996 | Antal skattören 1998, st/inv <i>Tax units 1998, pcs/inh</i> |
| | | | | | | | | | Skatteprocent |
| 17,50 | 18,75 | 18,00 | 16,00 | 16,50 | 17,61 | 17,28 | 16,93 | 16,43 | 1998 |
| 17,50 | 18,75 | 18,00 | 16,00 | 16,43 | 17,56 | 17,27 | 16,87 | 16,38 | 1 999 |
| 17,00 | 18,00 | 17,00 | 16,00 | 16,43 | 17,37 | 17,06 | 16,79 | 16,35 | 2 000 |
| | | | | | | | | | Fastighetsskatt/Tax on real estate 1999 |
| 0,00 | 0,10 | 0,00 | 0,00 | | | | | | -stadigvarande bostad |
| 0,80 | 0,90 | 0,90 | 0,80 | | | | | | - annan bostad |
| 0,00 | 0,10 | 0,10 | 0,12 | | | | | | -allmän skatteprocent |
| | | | | | | | | | Skatteinkomster/Tax revenues |
| 242 | 1 831 | 768 | 32 177 | 15 295 | 8 475 | 4 108 | 27 878 | 60 056 | 1 000 EUR |
| 1 984 | 1 824 | 1 911 | 3 067 | 1 807 | 1 942 | 1 723 | 1 832 | 2 336 | EUR/inv |
| | | | | | | | | | Landskapsandelar/Subsidies |
| 189 | 1 212 | 590 | 4 401 | 6 712 | 4 626 | 4 211 | 15 549 | 19 950 | 1 000 EUR |
| 1 551 | 1 208 | 1 469 | 419 | 793 | 1 060 | 1 766 | 1 022 | 776 | EUR/inv |
| 565 | 324 | 538 | 1 708 | 357 | 300 | 495 | 363 | 912 | Verksamhetsintäkter, EUR/inv <i>Returns from operations, FIM/inh</i> |
| 3 434 | 2 507 | 3 341 | 3 951 | 2 445 | 2 707 | 3 317 | 2 657 | 3 185 | Verksamhetskostnader, EUR/inv <i>Operating costs, EUR/inh.</i> |
| 16,5 | 12,9 | 16,1 | 43,2 | 14,6 | 11,1 | 14,9 | 13,6 | 28,6 | Verks.int./verks.kostn., procent |
| -2 869 | -2 183 | -2 803 | -2 243 | -2 087 | -2 407 | -2 822 | -2 294 | -2 273 | Verksamhetsbidrag, EUR/inv <i>Operating margin, FIM/inh.</i> |
| | | | | | | | | | Årsbidrag/Annual margin |
| 72 | 690 | 170 | 11 350 | 3 283 | 1 994 | 1 269 | 6 546 | 17 896 | 1 000 EUR |
| 14,5 | 20,5 | 10,8 | 20,8 | 13,1 | 13,8 | 13,4 | 13,4 | 17,3 | procent |
| 593 | 687 | 423 | 1 082 | 388 | 457 | 532 | 430 | 696 | EUR/inv |
| 623 | 547 | 270 | 332 | 388 | 317 | 384 | 362 | 342 | procent av avskrivn. |
| 692 | 146 | 489 | 680 | 560 | 403 | 232 | 463 | 552 | Nettoinvesteringar, EUR/inv <i>Net investment/FIM/inh.</i> |
| 65,6 | 62,9 | 60,8 | 81,4 | 65,3 | 62,5 | 56,6 | 62,7 | 73,1 | Soliditet, procent/Solvency per cent |
| | | | | | | | | | Kassamedel/Cash reserves 31.12 |
| 174 | 1 409 | 634 | 12 799 | 2 870 | 4 482 | 3 705 | 11 058 | 23 857 | 1 000 EUR |
| 1 428 | 1 404 | 1 577 | 1 220 | 339 | 1 027 | 1 554 | 727 | 928 | EUR/inv |
| 121 | 180 | 115 | 89 | 33 | 105 | 130 | 70 | 79 | Likviditet, dagar/Liquidity, days |
| 709 | 299 | 328 | 766 | -265 | 24 | 658 | -38 | 291 | Finansiella tillgångar, FIM/inv <i>Financial assets/FIM/inh.</i> |
| | | | | | | | | | Lånestock/Loan stock 31.12. |
| 67 | 975 | 407 | 9 212 | 5 912 | 3 472 | 1 833 | 11 217 | 20 429 | 1 000 EUR |
| 553 | 971 | 1 012 | 878 | 698 | 796 | 769 | 737 | 795 | EUR/inv |
| 18,1 | 37,1 | 33,7 | 23,5 | 30,8 | 34,7 | 27,6 | 31,3 | 27,2 | Relativ skuldsättning, procent <i>Relative indebtedness, per cent</i> |

11.5a. KOMMUNERNAS RESULTATRÄKNINGAR 1999, 1 000 FIM
Profit and loss account of municipalities 1999, 1 000 FIM

| | Brändö | Eckerö | Finström | Föglö | Geta | Hammarland | Jomala | Kumlinge | Kökar | Lemland | Lumparland |
|---|----------------|----------------|----------------|----------------|---------------|----------------|----------------|---------------|---------------|----------------|---------------|
| Verksamhetens intäkter/Operating revenue : | 1 271 | 1 589 | 5 200 | 2 514 | 1 038 | 2 274 | 8 374 | 842 | 691 | 2 137 | 814 |
| Försäljningsintäkter/Sales revenue | 77 | 734 | 831 | 1 155 | 30 | 760 | 4 540 | 262 | 201 | 724 | 106 |
| Avgiftsintäkter/Payment revenue | 556 | 379 | 1 382 | 583 | 506 | 968 | 2 163 | 278 | 132 | 939 | 312 |
| Understöd och bidrag/Aids and subsidies | 72 | 2 | 0 | 116 | 35 | 24 | 0 | 60 | 8 | 21 | 0 |
| Övriga intäkter/Other revenue | 566 | 474 | 2 987 | 660 | 467 | 521 | 1 671 | 242 | 350 | 453 | 396 |
| Verksamhetens kostnader/Operating costs : | -10 609 | -13 811 | -35 204 | -10 679 | -8 840 | -16 640 | -48 906 | -9 211 | -6 037 | -22 303 | -6 551 |
| Personalkostnader/Personnel costs | -6 302 | -4 630 | -14 919 | -6 129 | -4 230 | -6 745 | -20 003 | -5 131 | -3 312 | -9 965 | -2 929 |
| Köp av tjänster/Purchases of services | -3 025 | -7 155 | -15 310 | -2 288 | -3 432 | -6 315 | -20 770 | -2 695 | -1 517 | -9 627 | -2 565 |
| Material, förmodenheter och varor: Materials, equipment and goods | | | | | | | | | | | |
| Inköp under räkenskapsperioden Purchases during the accounting period | -903 | -963 | -2 480 | -929 | -605 | -1 571 | -4 185 | -857 | -744 | -1 758 | -544 |
| Understöd/Subsidies | -231 | -1 020 | -1 405 | -781 | -544 | -1 857 | -3 501 | -455 | -264 | -723 | -377 |
| Övriga kostnader/Other costs | -148 | -43 | -1 090 | -552 | -29 | -151 | -447 | -73 | -200 | -230 | -136 |
| Verksamhetsbidrag/Operating margin | -9 339 | -12 222 | -30 004 | -8 165 | -7 802 | -14 366 | -40 531 | -8 369 | -5 346 | -20 166 | -5 737 |
| Skatteintäkter/Tax revenues : | 5 473 | 10 853 | 25 037 | 5 938 | 4 060 | 12 897 | 37 022 | 4 299 | 2 707 | 15 985 | 3 927 |
| Kommunalskatt/Municipal tax | 4 910 | 8 924 | 22 383 | 5 140 | 3 318 | 11 532 | 33 309 | 3 895 | 2 487 | 14 911 | 3 679 |
| Fastighetsskatt/Real estate tax | 119 | 466 | 410 | 384 | 272 | 358 | 483 | 197 | 141 | 750 | 171 |
| Andel av samfundsskattens avkastning Share of profit from corporate income tax | 367 | 1 169 | 1 907 | 286 | 369 | 723 | 2 540 | 113 | 11 | 0 | 0 |
| Övriga skatteintäkter/Other tax revenues | 77 | 294 | 337 | 128 | 101 | 284 | 690 | 94 | 68 | 324 | 77 |
| Landskapsandelar/Gov. of Åland subsidies | 5 266 | 5 797 | 10 074 | 6 002 | 5 170 | 7 912 | 13 373 | 5 168 | 3 964 | 8 551 | 2 778 |
| Allmän landskapsandel | 2 269 | 2 493 | 1 817 | 2 964 | 2 911 | 3 313 | 2 021 | 2 632 | 1 971 | 2 538 | 1 492 |
| därav: -allmän landskapsandel | 1 021 | 546 | 1 048 | 1 104 | 310 | 860 | 1 473 | 819 | 592 | 972 | 225 |
| -finansieringsstöd enligt prövning | 0 | 0 | 0 | 0 | 250 | 0 | 0 | 200 | 0 | 0 | 109 |
| - komplettering av skatteinkomster | 1 248 | 1 947 | 769 | 1 860 | 2 351 | 2 453 | 548 | 1 613 | 1 379 | 1 566 | 1 158 |
| Landskapsandelar för socialväsendet | 1 324 | 1 730 | 4 708 | 1 325 | 1 063 | 2 800 | 6 231 | 1 139 | 844 | 3 111 | 652 |
| Landskapsandelar för undervisning och kultu | 1 596 | 1 573 | 3 420 | 1 634 | 1 195 | 1 759 | 5 121 | 1 398 | 1 023 | 2 874 | 620 |
| Övriga landskapsandelar och -understöd | 77 | 0 | 129 | 78 | 0 | 40 | 0 | 0 | 126 | 28 | 14 |
| Återkrävd moms/VAT reclaimed by the State | -479 | -781 | -2 026 | -534 | -428 | -1 187 | -2 848 | -392 | -238 | -1 230 | -311 |
| Driftsbidrag/Gross margin | 922 | 3 647 | 3 081 | 3 241 | 1 000 | 5 256 | 7 016 | 707 | 1 087 | 3 140 | 657 |

| Saltvik | Sottunga | Sund | Vårdö | Marie- hamn | Central- komm. | Rand- komm. | Skärgårds- komm. | Lands- komm. | Alla komm. | |
|----------------|---------------|----------------|---------------|-----------------|-------------------|----------------|---------------------|-----------------|-----------------|---|
| 2 422 | 410 | 1 934 | 1 286 | 106 549 | 17 985 | 7 797 | 7 014 | 32 796 | 139 345 | Verksamhetens intäkter/Operating revenue : |
| 170 | 254 | 80 | 52 | 74 338 | 6 855 | 1 120 | 2 001 | 9 977 | 84 315 | Försäljningsintäkter/Sales revenue |
| 1 313 | 8 | 804 | 474 | 13 870 | 5 452 | 3 314 | 2 031 | 10 798 | 24 668 | Avgiftsintäkter/Payment revenue |
| 26 | 0 | 36 | 138 | 3 182 | 45 | 99 | 394 | 538 | 3 720 | Understöd och bidrag/Aids and subsidies |
| 913 | 148 | 1 014 | 622 | 15 159 | 5 632 | 3 264 | 2 588 | 11 484 | 26 643 | Övriga intäkter/Other revenue |
| -26 081 | -2 491 | -14 968 | -7 986 | -246 465 | -123 053 | -70 251 | -47 013 | -240 316 | -486 781 | Verksamhetens kostnader/Operating costs : |
| -12 015 | -1 420 | -5 841 | -3 652 | -133 737 | -51 632 | -29 645 | -25 946 | -107 223 | -240 960 | Personalkostnader/Personnel costs |
| -8 920 | -688 | -6 483 | -3 034 | -48 625 | -52 022 | -28 555 | -13 247 | -93 824 | -142 449 | Köp av tjänster/Purchases of services |
| | | | | | | | | | | Material, förnödenheter och varor: Materials, equipment and goods |
| -2 163 | -178 | -1 195 | -552 | -44 291 | -9 994 | -5 470 | -4 163 | -19 627 | -63 918 | Inköp under räkenskapsperioden Purchases during the accounting period |
| -2 274 | -144 | -1 323 | -446 | 0 | -7 486 | -5 538 | -2 321 | -15 345 | -15 345 | Understöd/Subsidies |
| -709 | -61 | -126 | -302 | -19 812 | -1 918 | -1 043 | -1 336 | -4 297 | -24 109 | Övriga kostnader/Other costs |
| -23 653 | -2 081 | -13 033 | -6 700 | -139 916 | -105 067 | -62 447 | -40 000 | -207 513 | -347 429 | Verksamhetsbidrag/Operating margin |
| 20 662 | 1 439 | 10 889 | 4 568 | 191 318 | 90 941 | 50 391 | 24 424 | 165 757 | 357 075 | Skatteintäkter/Tax revenues : |
| 15 088 | 1 320 | 10 100 | 3 563 | 125 790 | 82 135 | 41 109 | 21 315 | 144 559 | 270 349 | Kommunalskatt/Municipal tax |
| 327 | 49 | 312 | 243 | 940 | 2 001 | 1 548 | 1 133 | 4 682 | 5 622 | Fastighetsskatt/Real estate tax |
| 4 897 | 50 | 268 | 677 | 62 343 | 5 170 | 6 703 | 1 504 | 13 377 | 75 720 | Andel av samfundsskattens avkastning Share of profit from corporate income tax |
| 350 | 20 | 209 | 85 | 2 245 | 1 635 | 1 031 | 472 | 3 138 | 5 383 | Övriga skatteintäkter/Other tax revenues |
| 6 548 | 1 125 | 7 209 | 3 510 | 26 168 | 39 910 | 27 502 | 25 035 | 92 447 | 118 615 | Landskapsandelar/Gov. of Åland subsidies |
| 877 | 295 | 3 302 | 1 651 | 1 802 | 9 689 | 11 075 | 11 782 | 32 546 | 34 348 | Allmän landskapsandel |
| 877 | 242 | 640 | 818 | 1 802 | 4 353 | 2 598 | 4 596 | 11 546 | 13 348 | därav: -allmän landskapsandel |
| 0 | 0 | 0 | 0 | 0 | 0 | 359 | 200 | 559 | 559 | -finansieringsstöd enligt prövning |
| 0 | 53 | 2 662 | 833 | 0 | 5 336 | 8 118 | 6 986 | 20 440 | 20 440 | -komplettering av skatteinkomster |
| 3 084 | 292 | 2 357 | 737 | 13 098 | 16 850 | 8 886 | 5 661 | 31 397 | 44 495 | Landskapsandelar för socialväsendet |
| 2 559 | 516 | 1 551 | 1 122 | 10 820 | 13 174 | 7 498 | 7 289 | 27 961 | 38 781 | Landskapsandelar för undervisning och kultur |
| 27 | 22 | 0 | 0 | 447 | 197 | 41 | 303 | 541 | 988 | Övriga landskapsandelar och -understöd |
| -1 448 | -116 | -884 | -350 | -9 276 | -7 291 | -3 852 | -2 109 | -13 252 | -22 528 | Återkrävd moms/VAT reclaimed by the State |
| 2 109 | 367 | 4 181 | 1 028 | 68 294 | 18 493 | 11 594 | 7 352 | 37 439 | 105 733 | Driftsbidrag/Gross margin |

| Saltvik | Sottunga | Sund | Vårdö | Marie- hamn | Central- komm. | Rand- komm. | Skärgårds- komm. | Lands- komm. | Alla komm. | |
|--------------|------------|--------------|--------------|----------------|-------------------|----------------|---------------------|-----------------|----------------|---|
| | | | | | | | | | | Finansiella intäkter och kostnader: |
| 554 | 15 | 124 | 69 | 1 670 | 2 350 | 1 004 | 372 | 3 726 | 5 396 | Ränteintäkter |
| 0 | 0 | 0 | 0 | 0 | 0 | 0 | 2 | 2 | 2 | Dividendintäkter |
| 0 | 22 | 4 | 0 | 18 | 512 | 372 | 171 | 1 055 | 1 073 | Övriga finansiella intäkter |
| -56 | -11 | -208 | -82 | -2 313 | -1 240 | -779 | -371 | -2 390 | -4 703 | Räntekostnader |
| -117 | 33 | -1 | -3 | -186 | -597 | -333 | 19 | -911 | -1 097 | Övriga finansiella kostnader |
| 2 489 | 430 | 4 100 | 1 012 | 67 483 | 19 519 | 11 856 | 7 547 | 38 922 | 106 405 | Årsbidrag/Annual margin |
| -1 278 | -69 | -749 | -375 | -20 349 | -5 037 | -3 738 | -1 965 | -10 740 | -31 089 | Avskrivningar och nedskrivningar |
| | | | | | | | | | | Extraordinära poster: |
| 0 | 0 | 0 | 0 | 0 | 78 | 87 | 47 | 212 | 212 | Extraordinära intäkter |
| -1 120 | 0 | 0 | 0 | 0 | 0 | -1 125 | 0 | -1 125 | -1 125 | Extraordinära kostnader |
| 91 | 361 | 3 351 | 637 | 47 134 | 14 560 | 7 080 | 5 628 | 27 268 | 74 402 | Räkenskapsperiodens resultat |
| 0 | 0 | 0 | 0 | 0 | 0 | 0 | 0 | 0 | 0 | Ökning (-) eller minskning (+) av avskrivningsdiff. |
| 1 120 | 300 | 0 | 0 | 0 | 0 | 1 120 | -198 | 922 | 922 | Ökning (-) eller minskning (+) av reserver |
| 0 | 0 | 0 | 0 | -484 | 0 | -5 | 311 | 306 | -178 | Ökning (-) eller minskning (+) av fonder |
| 1 211 | 661 | 3 351 | 637 | 46 650 | 14 560 | 8 195 | 5 742 | 28 497 | 75 147 | Räkenskapsperiodens överskott (underskott) |
| | | | | | | | | | | <i>Surplus (deficit) of the accounting period</i> |

11.5b. KOMMUNERNAS RESULTATRÄKNINGAR 1999, 1 000 EUR
Profit and loss account of municipalities 1999, 1 000 EUR

| | Brändö | Eckerö | Finström | Föglö | Geta | Hammarland | Jomala | Kumlinge | Kökar | Lemland | Lumparland |
|---|---------------|---------------|---------------|---------------|---------------|---------------|---------------|---------------|---------------|---------------|---------------|
| Verksamhetens intäkter/Operating revenue : | 214 | 267 | 875 | 423 | 175 | 382 | 1 408 | 142 | 116 | 359 | 137 |
| Försäljningsintäkter/Sales revenue | 13 | 123 | 140 | 194 | 5 | 128 | 764 | 44 | 34 | 122 | 18 |
| Avgiftsintäkter/Payment revenue | 94 | 64 | 232 | 98 | 85 | 163 | 364 | 47 | 22 | 158 | 52 |
| Understöd och bidrag/Aids and subsidies | 12 | 0 | 0 | 20 | 6 | 4 | 0 | 10 | 1 | 4 | 0 |
| Övriga intäkter/Other revenue | 95 | 80 | 502 | 111 | 79 | 88 | 281 | 41 | 59 | 76 | 67 |
| Verksamhetens kostnader/Operating costs : | -1 784 | -2 323 | -5 921 | -1 796 | -1 487 | -2 799 | -8 225 | -1 549 | -1 015 | -3 751 | -1 102 |
| Personalkostnader/Personnel costs | -1 060 | -779 | -2 509 | -1 031 | -711 | -1 134 | -3 364 | -863 | -557 | -1 676 | -493 |
| Köp av tjänster/Purchases of services | -509 | -1 203 | -2 575 | -385 | -577 | -1 062 | -3 493 | -453 | -255 | -1 619 | -431 |
| Material, förnödenheter och varor: Materials, equipment and goods | | | | | | | | | | | |
| Inköp under räkenskapsperioden Purchases during the accounting period | -152 | -162 | -417 | -156 | -102 | -264 | -704 | -144 | -125 | -296 | -91 |
| Understöd/Subsidies | -39 | -172 | -236 | -131 | -91 | -312 | -589 | -77 | -44 | -122 | -63 |
| Övriga kostnader/Other costs | -25 | -7 | -183 | -93 | -5 | -25 | -75 | -12 | -34 | -39 | -23 |
| Verksamhetsbidrag/Operating margin | -1 571 | -2 056 | -5 046 | -1 373 | -1 312 | -2 416 | -6 817 | -1 408 | -899 | -3 392 | -965 |
| Skatteintäkter/Tax revenues : | 920 | 1 825 | 4 211 | 999 | 683 | 2 169 | 6 227 | 723 | 455 | 2 688 | 660 |
| Kommunalskatt/Municipal tax | 826 | 1 501 | 3 765 | 864 | 558 | 1 940 | 5 602 | 655 | 418 | 2 508 | 619 |
| Fastighetsskatt/Real estate tax | 20 | 78 | 69 | 65 | 46 | 60 | 81 | 33 | 24 | 126 | 29 |
| Andel av samfundsskattens avkastning Share of profit from corporate income tax | 62 | 197 | 321 | 48 | 62 | 122 | 427 | 19 | 2 | 0 | 0 |
| Övriga skatteintäkter/Other tax revenues | 13 | 49 | 57 | 22 | 17 | 48 | 116 | 16 | 11 | 54 | 13 |
| Landskapsandelar/Gov. of Åland subsidies | 886 | 975 | 1 694 | 1 009 | 870 | 1 331 | 2 249 | 869 | 667 | 1 438 | 467 |
| Allmän landskapsandel | 382 | 419 | 306 | 499 | 490 | 557 | 340 | 443 | 331 | 427 | 251 |
| därav: -allmän landskapsandel | 172 | 92 | 176 | 186 | 52 | 145 | 248 | 138 | 100 | 163 | 38 |
| -finansieringsstöd enligt prövning | 0 | 0 | 0 | 0 | 42 | 0 | 0 | 34 | 0 | 0 | 18 |
| -komplettering av skatteinkomster | 210 | 327 | 129 | 313 | 395 | 413 | 92 | 271 | 232 | 263 | 195 |
| Landskapsandelar för socialväsendet | 223 | 291 | 792 | 223 | 179 | 471 | 1 048 | 192 | 142 | 523 | 110 |
| Landskapsandelar för undervisn. och kultur | 268 | 265 | 575 | 275 | 201 | 296 | 861 | 235 | 172 | 483 | 104 |
| Övriga landskapsandelar och -understöd | 13 | 0 | 22 | 13 | 0 | 7 | 0 | 0 | 21 | 5 | 2 |
| Återkrävd moms/VAT reclaimed by the State | -81 | -131 | -341 | -90 | -72 | -200 | -479 | -66 | -40 | -207 | -52 |
| Driftsbidrag/Gross margin | 155 | 613 | 518 | 545 | 168 | 884 | 1 180 | 119 | 183 | 528 | 110 |

| Saltvik | Sottunga | Sund | Vårdö | Marie- hamn | Central- komm. | Rand- komm. | Skärgårds- komm. | Lands- komm. | Alla komm. | |
|---------------|-------------|---------------|---------------|----------------|-------------------|----------------|---------------------|-----------------|----------------|---|
| 407 | 69 | 325 | 216 | 17 920 | 3 025 | 1 311 | 1 180 | 5 516 | 23 436 | Verksamhetens intäkter/Operating revenue : |
| 29 | 43 | 13 | 9 | 12 503 | 1 153 | 188 | 337 | 1 678 | 14 181 | Försäljningsintäkter/Sales revenue |
| 221 | 1 | 135 | 80 | 2 333 | 917 | 557 | 342 | 1 816 | 4 149 | Avgiftsintäkter/Payment revenue |
| 4 | 0 | 6 | 23 | 535 | 8 | 17 | 66 | 90 | 626 | Understöd och bidrag/Aids and subsidies |
| 154 | 25 | 171 | 105 | 2 550 | 947 | 549 | 435 | 1 931 | 4 481 | Övriga intäkter/Other revenue |
| -4 387 | -419 | -2 517 | -1 343 | -41 452 | -20 696 | -11 815 | -7 907 | -40 418 | -81 871 | Verksamhetens kostnader/Operating costs : |
| -2 021 | -239 | -982 | -614 | -22 493 | -8 684 | -4 986 | -4 364 | -18 034 | -40 527 | Personalkostnader/Personnel costs |
| -1 500 | -116 | -1 090 | -510 | -8 178 | -8 749 | -4 803 | -2 228 | -15 780 | -23 958 | Köp av tjänster/Purchases of services |
| | | | | | | | | | | Material, förnödenheter och varor: Materials, equipment and goods |
| -364 | -30 | -201 | -93 | -7 449 | -1 681 | -920 | -700 | -3 301 | -10 750 | Inköp under räkenskapsperioden Purchases during the accounting period |
| -382 | -24 | -223 | -75 | 0 | -1 259 | -931 | -390 | -2 581 | -2 581 | Understöd/Subsidies |
| -119 | -10 | -21 | -51 | -3 332 | -323 | -175 | -225 | -723 | -4 055 | Övriga kostnader/Other costs |
| -3 978 | -350 | -2 192 | -1 127 | -23 532 | -17 671 | -10 503 | -6 727 | -34 901 | -58 433 | Verksamhetsbidrag/Operating margin |
| 3 475 | 242 | 1 831 | 768 | 32 177 | 15 295 | 8 475 | 4 108 | 27 878 | 60 056 | Skatteintäkter/Tax revenues : |
| 2 538 | 222 | 1 699 | 599 | 21 156 | 13 814 | 6 914 | 3 585 | 24 313 | 45 469 | Kommunalskatt/Municipal tax |
| 55 | 8 | 52 | 41 | 158 | 337 | 260 | 191 | 787 | 946 | Fastighetsskatt/Real estate tax |
| 824 | 8 | 45 | 114 | 10 485 | 870 | 1 127 | 253 | 2 250 | 12 735 | Andel av samfundsskattens avkastning Share of profit from corporate income tax |
| 59 | 3 | 35 | 14 | 378 | 275 | 173 | 79 | 528 | 905 | Övriga skatteintäkter/Other tax revenues |
| 1 101 | 189 | 1 212 | 590 | 4 401 | 6 712 | 4 626 | 4 211 | 15 549 | 19 950 | Landskapsandelar/Gov. of Åland subsidies |
| 148 | 50 | 555 | 278 | 303 | 1 630 | 1 863 | 1 982 | 5 474 | 5 777 | Allmän landskapsandel |
| 148 | 41 | 108 | 138 | 303 | 732 | 437 | 773 | 1 942 | 2 245 | därav: -allmän landskapsandel |
| 0 | 0 | 0 | 0 | 0 | 0 | 60 | 34 | 94 | 94 | -finansieringsstöd enligt prövning |
| 0 | 9 | 448 | 140 | 0 | 897 | 1 365 | 1 175 | 3 438 | 3 438 | - komplettering av skatteinkomster |
| 519 | 49 | 396 | 124 | 2 203 | 2 834 | 1 495 | 952 | 5 281 | 7 484 | Landskapsandelar för socialväsendet |
| 430 | 87 | 261 | 189 | 1 820 | 2 216 | 1 261 | 1 226 | 4 703 | 6 522 | Landskapsandelar för undervisn. och kultur |
| 5 | 4 | 0 | 0 | 75 | 33 | 7 | 51 | 91 | 166 | Övriga landskapsandelar och -understöd |
| -244 | -20 | -149 | -59 | -1 560 | -1 226 | -648 | -355 | -2 229 | -3 789 | Återkrävd moms/VAT reclaimed by the State |
| 355 | 62 | 703 | 173 | 11 486 | 3 110 | 1 950 | 1 236 | 6 297 | 17 783 | Driftsbidrag/Gross margin |

| Saltvik | Sottunga | Sund | Vårdö | Marie- hamn | Central- komm. | Rand- komm. | Skärgårds- komm. | Lands- komm. | Alla komm. | |
|------------|------------|------------|------------|----------------|-------------------|----------------|---------------------|-----------------|---------------|---|
| | | | | | | | | | | Finansiella intäkter och kostnader: |
| 93 | 3 | 21 | 12 | 281 | 395 | 169 | 63 | 627 | 908 | Ränteintäkter |
| 0 | 0 | 0 | 0 | 0 | 0 | 0 | 0 | 0 | 0 | Dividendintäkter |
| 0 | 4 | 1 | 0 | 3 | 86 | 63 | 29 | 177 | 181 | Övriga finansiella intäkter |
| -9 | -2 | -35 | -14 | -389 | -209 | -131 | -62 | -402 | -791 | Räntekostnader |
| -20 | 6 | 0 | -1 | -31 | -100 | -56 | 3 | -153 | -185 | Övriga finansiella kostnader |
| 419 | 72 | 690 | 170 | 11 350 | 3 283 | 1 994 | 1 269 | 6 546 | 17 896 | Årsbidrag/Annual margin |
| -215 | -12 | -126 | -63 | -3 422 | -847 | -629 | -330 | -1 806 | -5 229 | Avskrivningar och nedskrivningar |
| | | | | | | | | | | Extraordinära poster: |
| 0 | 0 | 0 | 0 | 0 | 13 | 15 | 8 | 36 | 36 | Extraordinära intäkter |
| -188 | 0 | 0 | 0 | 0 | 0 | -189 | 0 | -189 | -189 | Extraordinära kostnader |
| 15 | 61 | 564 | 107 | 7 927 | 2 449 | 1 191 | 947 | 4 586 | 12 514 | Räkenskapsperiodens resultat |
| 0 | 0 | 0 | 0 | 0 | 0 | 0 | 0 | 0 | 0 | Ökning (-) eller minskning (+) av avskrivningsdiff. |
| 0 | 0 | 0 | 0 | 0 | 0 | 0 | 0 | 0 | 0 | Ökning (-) eller minskning (+) av reserver |
| 188 | 50 | 0 | 0 | 0 | 0 | 188 | -33 | 155 | 155 | Ökning (-) eller minskning (+) av fonder |
| 0 | 0 | 0 | 0 | -81 | 0 | -1 | 52 | 51 | -30 | |
| 204 | 111 | 564 | 107 | 7 846 | 2 449 | 1 378 | 966 | 4 793 | 12 639 | Räkenskapsperiodens överskott (underskott) |
| | | | | | | | | | | <i>Surplus (deficit) of the accounting period</i> |

11.6a. KOMMUNALFÖRBUNDENS RESULTATRÄKNINGAR 1999, 1 000 FIM*Profit and loss account of municipalities alliance 1999, 1.000 FIM*

| | De Gamlas Hem | Södra Ål. högst. | Norra Ål. högst. | Omsorgs- förbundet | Ål. kom- munförb. | Alla kom. förbund |
|---|------------------|---------------------|---------------------|-----------------------|----------------------|----------------------|
| Verksamhetens intäkter: | 12 605 | 17 631 | 11 635 | 18 236 | 2 234 | 62 341 |
| Försäljningsintäkter | 10 773 | 17 449 | 11 545 | 17 093 | 1 911 | 58 771 |
| Avgiftsintäkter | 1 792 | 0 | 0 | 681 | 0 | 2 473 |
| Understöd och bidrag | 4 | 20 | 20 | 0 | 323 | 367 |
| Övriga intäkter | 36 | 162 | 70 | 462 | 0 | 730 |
| Tillverkning för eget bruk | 0 | 0 | 0 | 0 | 0 | 0 |
| Verksamhetens kostnader: | -12 605 | -17 519 | -11 618 | -18 291 | -2 233 | -62 266 |
| Personalkostnader | -10 544 | -11 764 | -7 863 | -14 855 | -1 327 | -46 353 |
| Köp av tjänster | -395 | -2 885 | -2 396 | -887 | -447 | -7 010 |
| Material, förnödenheter och varor: | | | | | | 0 |
| Inköp under räkenskapsperioden | -1 663 | -2 396 | -1 228 | -1 335 | -352 | -6 974 |
| Ökning (+) eller minskning (-) av lager | 0 | 0 | 0 | 0 | 0 | 0 |
| Understöd | 0 | -7 | 0 | -13 | 0 | -20 |
| Övriga kostnader | -3 | -467 | -131 | -1 201 | -107 | -1 909 |
| Verksamhetsbidrag | 0 | 111 | 17 | -55 | 1 | 74 |
| Driftsbidrag | 0 | 111 | 17 | -55 | 1 | 74 |
| Finansiella intäkter och kostnader: | | | | | | 0 |
| Ränteintäkter | 0 | 96 | 1 | 60 | 1 | 158 |
| Dividendintäkter | 0 | 0 | 0 | 0 | 0 | 0 |
| Övriga finansiella intäkter | 0 | 0 | 0 | 0 | 0 | 0 |
| Räntekostnader | 0 | -207 | -16 | -4 | 0 | -227 |
| Övriga finansiella kostnader | 0 | 0 | -2 | 0 | -1 | -3 |
| Årsbidrag | 0 | 0 | 0 | 0 | 0 | 0 |
| Avskrivningar och nedskrivningar | -300 | -658 | -654 | -124 | 0 | -1 736 |
| Extraordinära poster: | | | | | | |
| Extraordinära intäkter | 0 | 0 | 0 | 0 | 0 | 0 |
| Extraordinära kostnader | 0 | 0 | 0 | 0 | 0 | 0 |
| Räkenskapsperiodens resultat | -300 | -658 | -654 | -124 | 0 | -1 736 |
| Ökning (-) eller minskning (+) av avskrivningsdiff. | 0 | 0 | 0 | 0 | 0 | 0 |
| Ökning (-) eller minskning (+) av reserver | 0 | 0 | 0 | 0 | 0 | 0 |
| Ökning (-) eller minskning (+) av fonder | 0 | 0 | 0 | 0 | 0 | 0 |
| Räkenskapsperiodens överskott (underskott) | -300 | -658 | -654 | -124 | 0 | -1 736 |

11.6b. KOMMUNALFÖRBUNDENS RESULTATRÄKNINGAR 1999, 1 000 EUR*Profit and loss account of municipalities alliance 1999, 1.000 EUR*

| | De Gamlas Hem | Södra Äl. högst. | Norra Äl. högst. | Omsorgs- förbundet | Äl. kom- munförb. | Alla kom. förbund |
|---|------------------|---------------------|---------------------|-----------------------|----------------------|----------------------|
| Verksamhetens intäkter: | 2 120 | 2 965 | 1 957 | 3 067 | 376 | 10 485 |
| Försäljningsintäkter | 1 812 | 2 935 | 1 942 | 2 875 | 321 | 9 885 |
| Avgiftsintäkter | 301 | 0 | 0 | 115 | 0 | 416 |
| Understöd och bidrag | 1 | 3 | 3 | 0 | 54 | 62 |
| Övriga intäkter | 6 | 27 | 12 | 78 | 0 | 123 |
| Tillverkning för eget bruk | 0 | 0 | 0 | 0 | 0 | 0 |
| Verksamhetens kostnader: | -2 120 | -2 946 | -1 954 | -3 076 | -376 | -10 472 |
| Personalkostnader | -1 773 | -1 979 | -1 322 | -2 498 | -223 | -7 796 |
| Köp av tjänster | -66 | -485 | -403 | -149 | -75 | -1 179 |
| Material, förnödenheter och varor: | 0 | 0 | 0 | 0 | 0 | 0 |
| Inköp under räkenskapsperioden | -280 | -403 | -207 | -225 | -59 | -1 173 |
| Ökning (+) eller minskning (-) av lager | 0 | 0 | 0 | 0 | 0 | 0 |
| Understöd | 0 | -1 | 0 | -2 | 0 | -3 |
| Övriga kostnader | -1 | -79 | -22 | -202 | -18 | -321 |
| Verksamhetsbidrag | 0 | 19 | 3 | -9 | 0 | 12 |
| Driftsbidrag | 0 | 19 | 3 | -9 | 0 | 12 |
| Finansiella intäkter och kostnader: | 0 | 0 | 0 | 0 | 0 | 0 |
| Ränteintäkter | 0 | 16 | 0 | 10 | 0 | 27 |
| Dividendintäkter | 0 | 0 | 0 | 0 | 0 | 0 |
| Övriga finansiella intäkter | 0 | 0 | 0 | 0 | 0 | 0 |
| Räntekostnader | 0 | -35 | -3 | -1 | 0 | -38 |
| Övriga finansiella kostnader | 0 | 0 | 0 | 0 | 0 | -1 |
| Årsbidrag | 0 | 0 | 0 | 0 | 0 | 0 |
| Avskrivningar och nedskrivningar | -50 | -111 | -110 | -21 | 0 | -292 |
| Extraordinära poster: | 0 | 0 | 0 | 0 | 0 | 0 |
| Extraordinära intäkter | 0 | 0 | 0 | 0 | 0 | 0 |
| Extraordinära kostnader | 0 | 0 | 0 | 0 | 0 | 0 |
| Räkenskapsperiodens resultat | -50 | -111 | -110 | -21 | 0 | -292 |
| Ökning (-) eller minskning (+) av avskrivningsdiff. | 0 | 0 | 0 | 0 | 0 | 0 |
| Ökning (-) eller minskning (+) av reserver | 0 | 0 | 0 | 0 | 0 | 0 |
| Ökning (-) eller minskning (+) av fonder | 0 | 0 | 0 | 0 | 0 | 0 |
| Räkenskapsperiodens överskott (underskott) | -50 | -111 | -110 | -21 | 0 | -292 |

11.7a. KOMMUNERNAS FINANSIERINGSKALKYLER 1999, 1 000 FIM
Funds statement of municipalities 1999, 1.000 FIM

| | Brändö | Eckerö | Finström | Föglö | Geta | Hammar- land | Jomala | Kumlinge | Kökar | Lemland | Lumpar- land |
|---|--------------|---------------|---------------|---------------|-------------|-----------------|----------------|-------------|--------------|---------------|-----------------|
| Kassaflöde av den egentliga verksamheten och investeringarna: | | | | | | | | | | | |
| Internt tillförda medel/Internal financing : | | | | | | | | | | | |
| Årsbidrag/Annual margin | 1 152 | 3 660 | 2 793 | 3 313 | 887 | 5 189 | 7 943 | 629 | 1 011 | 3 593 | 720 |
| Extraordinära intäkter/Extraordinary income | 0 | 87 | 0 | 0 | 0 | 78 | 0 | 0 | 47 | 0 | 0 |
| Extraordinära kostnader/Extraordinary costs | 0 | -5 | 0 | 0 | 0 | 0 | 0 | 0 | 0 | 0 | 0 |
| Korrektivposter till internt tillförda medel | 0 | 0 | 0 | 0 | 0 | 0 | 0 | -3 | 0 | 0 | -36 |
| Netto | 1 152 | 3 742 | 2 793 | 3 313 | 887 | 5 267 | 7 943 | 626 | 1 058 | 3 593 | 684 |
| Investeringar/Investments : | | | | | | | | | | | |
| Investeringar i anläggningstillgångar | -288 | -5 819 | -11 192 | -2 282 | -855 | -6 381 | -26 426 | -620 | -4 154 | -8 141 | -4 089 |
| Finansieringsandelar för investeringar | 0 | 2 177 | 2 571 | 351 | 441 | 3 467 | 12 593 | 0 | 4 622 | 4 658 | 1 552 |
| Försäljningsintäkter av anläggningstillgångar | 0 | 0 | 0 | 750 | 0 | 12 | 667 | 0 | 0 | 0 | 720 |
| Netto | -288 | -3 642 | -8 621 | -1 181 | -414 | -2 902 | -13 166 | -620 | 468 | -3 483 | -1 817 |
| 1. Nettokassaflöde av den egentliga verksamheten och investeringarna | 864 | 100 | -5 828 | 2 132 | 473 | 2 365 | -5 223 | 6 | 1 526 | 110 | -1 132 |
| Förändring i lånebeståndet: | | | | | | | | | | | |
| Ökning av långfristiga lån | 0 | 0 | 2 000 | 0 | 0 | 0 | 400 | 0 | 0 | 0 | 1 100 |
| Minskning av långfristiga lån | -13 | -108 | -1 151 | -665 | -137 | -417 | -2 050 | -152 | -86 | -608 | -268 |
| Ökning (+) eller minskning (-) av kortfristiga lån | 0 | 88 | 57 | 0 | 0 | -48 | 280 | 0 | 43 | -333 | 131 |
| Netto | -13 | -20 | 906 | -665 | -137 | -465 | -1 370 | -152 | -43 | -941 | 963 |
| Ökning (+) eller minskning (-) av eget kapital | -11 | 1 375 | 0 | -26 | 0 | 0 | 350 | 0 | 73 | 0 | 0 |
| Övriga förändringar av likviditeten: | | | | | | | | | | | |
| Ökning (+) eller minskning (-) av förvaltade medel och förvalt kapital | 3 | 0 | 3 | 20 | -1 | -69 | 4 | 1 | 0 | -15 | 1 |
| Ökning (+) eller minskning (-) av omsättningstillgångar | 0 | 0 | 227 | 0 | 0 | 0 | 0 | 0 | 0 | 80 | 0 |
| Ökning (+) eller minskning (-) av övriga långfristiga fordringar | 0 | 0 | 0 | 0 | 0 | 0 | 432 | 1 | 0 | 831 | 0 |
| Ökning (+) eller minskning (-) av kortfristiga fordringar | 215 | 253 | 184 | 139 | 169 | -25 | -2 370 | 30 | -506 | 80 | 0 |
| Ökning (+) eller minskning (-) av räntefria kort- och långfristiga skulder | -246 | -37 | 0 | -74 | 251 | 309 | 1 197 | 14 | 323 | 947 | 0 |
| Netto | -28 | 216 | 414 | 85 | 419 | 215 | -737 | 46 | -183 | 1 923 | 1 |
| 2. Nettokassaflöde av finansieringen | -52 | 1 571 | 1 320 | -606 | 282 | -250 | -1 757 | -106 | -153 | 982 | 941 |
| Förändring av kassamedel (1 + 2) | 811 | 1 671 | -4 507 | 1 526 | 755 | 2 115 | -6 981 | -101 | 1 373 | 1 092 | -190 |

| Saltvik | Sottunga | Sund | Vårdö | Marie- hamn | Central- komm. | Rand- komm. | Skärgårds- komm. | Lands- komm. | Alla kommuner | |
|--|--------------|---------------|---------------|----------------|-------------------|----------------|---------------------|-----------------|------------------|---|
| Kassaflöde av den egentliga verksamheten och investeringarna: | | | | | | | | | | |
| Internt tillförda medel/Internal financing : | | | | | | | | | | |
| 2 489 | 430 | 4 100 | 1 012 | 67 483 | 19 519 | 11 856 | 7 547 | 38 921 | 106 404 | Årsbidrag/Annual margin |
| 0 | 0 | 0 | 0 | 0 | 78 | 87 | 47 | 212 | 212 | Extraordinära intäkter/Extraordinary income |
| -1 120 | 0 | 0 | 0 | 0 | 0 | -1 125 | 0 | -1 125 | -1 125 | Extraordinära kostnader/Extraordinary costs |
| -43 | 0 | 0 | 0 | -209 | 0 | -79 | -3 | -82 | -291 | Korrektivposter till internt tillförda medel |
| 1 326 | 430 | 4 100 | 1 012 | 67 274 | 19 597 | 10 739 | 7 591 | 37 927 | 105 201 | Netto |
| Investeringar/Investments : | | | | | | | | | | |
| -5 352 | -502 | -872 | -2 801 | -47 550 | -52 140 | -16 987 | -10 647 | -79 774 | -127 324 | Investeringar i anläggningstillgångar |
| 1 242 | 0 | 0 | 1 633 | 5 112 | 23 289 | 5 412 | 6 606 | 35 307 | 40 419 | Finansieringsandelar för investeringar |
| 393 | 0 | 0 | 0 | 0 | 679 | 1 113 | 750 | 2 542 | 2 542 | Försäljningsintäkter av anläggningstillgångar |
| -3 717 | -502 | -872 | -1 168 | -42 438 | -28 172 | -10 462 | -3 291 | -41 925 | -84 363 | Netto |
| -2 391 | -72 | 3 228 | -156 | 24 835 | -8 576 | 278 | 4 300 | -3 998 | 20 837 | 1. Nettokassaflöde av den egentliga verksamheten och investeringarna |
| Förändring i lånebeståndet: | | | | | | | | | | |
| 46 | 0 | 0 | 0 | 0 | 2 400 | 1 146 | 0 | 3 546 | 3 546 | Ökning av långfristiga lån |
| -28 | -46 | -99 | -720 | -6 843 | -4 226 | -640 | -1 682 | -6 548 | -13 391 | Minskning av långfristiga lån |
| 0 | 0 | -1 098 | 0 | -1 134 | -44 | -879 | 43 | -880 | -2 014 | Ökning (+) eller minskning (-) av kortfristiga lån |
| 18 | -46 | -1 197 | -720 | -7 977 | -1 870 | -373 | -1 639 | -3 882 | -11 859 | Netto |
| 49 | 1 152 | 0 | 0 | 328 | 350 | 1 424 | 1 188 | 2 962 | 3 290 | Ökning (+) eller minskning (-) av eget kapital |
| Övriga förändringar av likviditeten: | | | | | | | | | | |
| 114 | 0 | 276 | -293 | 197 | -77 | 390 | -269 | 44 | 241 | Ökning (+) eller minskning (-) av förvaltade medel och förvaltad kapital |
| 0 | 0 | 0 | -2 | -95 | 307 | 0 | -2 | 305 | 210 | Ökning (+) eller minskning (-) av omsättningstillgångar |
| 15 | 0 | 1 | 0 | 1 000 | 1 263 | 16 | 1 | 1 280 | 2 280 | Ökning (+) eller minskning (-) av övriga långfristiga fordringar |
| 18 | -3 901 | -446 | -46 | -8 539 | -2 131 | -6 | -4 069 | -6 206 | -14 745 | Ökning (+) eller minskning (-) av kortfristiga fordringar |
| 3 378 | 4 745 | 612 | 968 | -129 | 2 453 | 4 204 | 5 730 | 12 387 | 12 258 | Ökning (+) eller minskning (-) av räntefria kort- och långfristiga skulder |
| 3 525 | 844 | 443 | 627 | -7 566 | 1 816 | 4 604 | 1 391 | 7 810 | 244 | Netto |
| 3 592 | 1 950 | -755 | -93 | -15 215 | 295 | 5 631 | 940 | 6 866 | -8 349 | 2. Nettokassaflöde av finansieringen |
| 1 202 | 1 878 | 2 473 | -249 | 9 620 | -8 281 | 5 911 | 5 238 | 2 868 | 12 488 | Förändring av kassamedel (1 + 2) |

11.7b. KOMMUNERNAS FINANSIERINGSKALKYLER 1999, 1 000 EUR

Funds statement of municipalities 1999, 1.000 EUR

| | Brändö | Eckerö | Finström | Föglö | Geta | Hammarland | Jomala | Kumlinge | Kökar | Lemland | Lumparland |
|---|------------|-------------|---------------|-------------|------------|-------------|---------------|-------------|------------|-------------|-------------|
| Kassaflöde av den egentliga verksamheten och investeringarna: | | | | | | | | | | | |
| Internt tillförda medel/Internal financing : | | | | | | | | | | | |
| Årsbidrag/Annual margin | 194 | 616 | 470 | 557 | 149 | 873 | 1 336 | 106 | 170 | 604 | 121 |
| Extraordinära intäkter/Extraordinary income | 0 | 15 | 0 | 0 | 0 | 13 | 0 | 0 | 8 | 0 | 0 |
| Extraordinära kostnader/Extraordinary costs | 0 | -1 | 0 | 0 | 0 | 0 | 0 | 0 | 0 | 0 | 0 |
| Korrektivposter till internt tillförda medel | 0 | 0 | 0 | 0 | 0 | 0 | 0 | -1 | 0 | 0 | -6 |
| Netto | 194 | 629 | 470 | 557 | 149 | 886 | 1 336 | 105 | 178 | 604 | 115 |
| Investeringar/Investments : | | | | | | | | | | | |
| Investeringar i anläggningstillgångar | -48 | -979 | -1 882 | -384 | -144 | -1 073 | -4 445 | -104 | -699 | -1 369 | -688 |
| Finansieringsandelar för investeringar | 0 | 366 | 432 | 59 | 74 | 583 | 2 118 | 0 | 777 | 783 | 261 |
| Försäljningsintäkter av anläggningstillgångar | 0 | 0 | 0 | 126 | 0 | 2 | 112 | 0 | 0 | 0 | 121 |
| Netto | -48 | -613 | -1 450 | -199 | -70 | -488 | -2 214 | -104 | 79 | -586 | -306 |
| 1. Nettokassaflöde av den egentliga verksamheten och investeringarna | 145 | 17 | -980 | 359 | 80 | 398 | -878 | 1 | 257 | 19 | -190 |
| Förändring i lånebeståndet: | | | | | | | | | | | |
| Ökning av långfristiga lån | 0 | 0 | 336 | 0 | 0 | 0 | 67 | 0 | 0 | 0 | 185 |
| Minskning av långfristiga lån | -2 | -18 | -194 | -112 | -23 | -70 | -345 | -26 | -14 | -102 | -45 |
| Ökning (+) eller minskning (-) av kortfristiga lån | 0 | 15 | 10 | 0 | 0 | -8 | 47 | 0 | 7 | -56 | 22 |
| Netto | -2 | -3 | 152 | -112 | -23 | -78 | -230 | -26 | -7 | -158 | 162 |
| Ökning (+) eller minskning (-) av eget kapital | -2 | 231 | 0 | -4 | 0 | 0 | 59 | 0 | 12 | 0 | 0 |
| Övriga förändringar av likviditeten: | | | | | | | | | | | |
| Ökning (+) eller minskning (-) av förvaltade medel och förvaltad kapital | 1 | 0 | 1 | 3 | 0 | -12 | 1 | 0 | 0 | -3 | 0 |
| Ökning (+) eller minskning (-) av omsättningstillgångar | 0 | 0 | 38 | 0 | 0 | 0 | 0 | 0 | 0 | 13 | 0 |
| Ökning (+) eller minskning (-) av övriga långfristiga fordringar | 0 | 0 | 0 | 0 | 0 | 0 | 73 | 0 | 0 | 140 | 0 |
| Ökning (+) eller minskning (-) av kortfristiga fordringar | 36 | 43 | 31 | 23 | 28 | -4 | -399 | 5 | -85 | 13 | 0 |
| Ökning (+) eller minskning (-) av räntefria kort- och långfristiga skulder | -41 | -6 | 0 | -12 | 42 | 52 | 201 | 2 | 54 | 159 | 0 |
| Netto | -5 | 36 | 70 | 14 | 70 | 36 | -124 | 8 | -31 | 323 | 0 |
| 2. Nettokassaflöde av finansieringen | -9 | 264 | 222 | -102 | 47 | -42 | -296 | -18 | -26 | 165 | 158 |
| Förändring av kassamedel (1 + 2) | 136 | 281 | -758 | 257 | 127 | 356 | -1 174 | -17 | 231 | 184 | -32 |

| Saltvik | Sottunga | Sund | Vårdö | Marie- hamn | Central- komm. | Rand- komm. | Skärgårds- komm. | Lands- komm. | Alla komm. | |
|---|------------|-------------|-------------|----------------|-------------------|----------------|---------------------|-----------------|----------------|--|
| Kassaflöde av den egentliga verksamheten och investeringarna: | | | | | | | | | | |
| Internt tillförda medel/Internal financing : | | | | | | | | | | |
| 419 | 72 | 690 | 170 | 11 350 | 3 283 | 1 994 | 1 269 | 6 546 | 17 896 | Årsbidrag/Annual margin |
| 0 | 0 | 0 | 0 | 0 | 13 | 15 | 8 | 36 | 36 | Extraordinära intäkter/Extraordinary income |
| -188 | 0 | 0 | 0 | 0 | 0 | -189 | 0 | -189 | -189 | Extraordinära kostnader/Extraordinary costs |
| -7 | 0 | 0 | 0 | -35 | 0 | -13 | -1 | -14 | -49 | Korrektivposter till internt tillförda medel |
| 223 | 72 | 690 | 170 | 11 315 | 3 296 | 1 806 | 1 277 | 6 379 | 17 693 | Netto |
| Investeringar/Investments : | | | | | | | | | | |
| -900 | -84 | -147 | -471 | -7 997 | -8 769 | -2 857 | -1 791 | -13 417 | -21 414 | Investeringar i anläggningstillgångar |
| 209 | 0 | 0 | 275 | 860 | 3 917 | 910 | 1 111 | 5 938 | 6 798 | Finansieringsandelar för investeringar |
| 66 | 0 | 0 | 0 | 0 | 114 | 187 | 126 | 428 | 428 | Försäljningsintäkter av anläggningstillgångar |
| -625 | -84 | -147 | -196 | -7 138 | -4 738 | -1 760 | -554 | -7 051 | -14 189 | Netto |
| 1. Nettokassaflöde av den egentliga verksamheten och investeringarna | | | | | | | | | | |
| -402 | -12 | 543 | -26 | 4 177 | -1 442 | 47 | 723 | -672 | 3 505 | |
| Förändring i lånebeståndet: | | | | | | | | | | |
| 8 | 0 | 0 | 0 | 0 | 404 | 193 | 0 | 596 | 596 | Ökning av långfristiga lån |
| -5 | -8 | -17 | -121 | -1 151 | -711 | -108 | -283 | -1 101 | -2 252 | Minskning av långfristiga lån |
| 0 | 0 | -185 | 0 | -191 | -7 | -148 | 7 | -148 | -339 | Ökning (+) eller minskning (-) av kortfristiga lån |
| 3 | -8 | -201 | -121 | -1 342 | -315 | -63 | -276 | -653 | -1 995 | Netto |
| Ökning (+) eller minskning (-) av eget kapital | | | | | | | | | | |
| 8 | 194 | 0 | 0 | 55 | 59 | 239 | 200 | 498 | 553 | |
| Övriga förändringar av likviditeten: | | | | | | | | | | |
| 19 | 0 | 46 | -49 | 33 | -13 | 66 | -45 | 7 | 41 | Ökning (+) eller minskning (-) av förvaltade medel och förvaltad kapital |
| 0 | 0 | 0 | 0 | -16 | 52 | 0 | 0 | 51 | 35 | Ökning (+) eller minskning (-) av omsättningstillgångar |
| 3 | 0 | 0 | 0 | 168 | 212 | 3 | 0 | 215 | 383 | Ökning (+) eller minskning (-) av övriga långfristiga fordringar |
| 3 | -656 | -75 | -8 | -1 436 | -358 | -1 | -684 | -1 044 | -2 480 | Ökning (+) eller minskning (-) av kortfristiga fordringar |
| 568 | 798 | 103 | 163 | -22 | 413 | 707 | 964 | 2 083 | 2 062 | Ökning (+) eller minskning (-) av räntefria kort- och långfristiga skulder |
| 593 | 142 | 75 | 105 | -1 273 | 305 | 774 | 234 | 1 314 | 41 | Netto |
| 2. Nettokassaflöde av finansieringen | | | | | | | | | | |
| 604 | 328 | -127 | -16 | -2 559 | 50 | 947 | 158 | 1 155 | -1 404 | |
| 202 | 316 | 416 | -42 | 1 618 | -1 393 | 994 | 881 | 482 | 2 100 | Förändring av kassamedel (1 + 2) |

11.8. KOMMUNERNAS NETTODRIFTSKOSTNADER PER SEKTOR 1999

Net current expenditure by sector of municipalities 1999

| | Allmän förvaltning | | Socialväsene | | Undervisning o kultur | | Övriga tjänster | |
|---------------|-------------------------------|--------------|-----------------------|---------------|------------------------------|---------------|-----------------------|--------------|
| | <i>General administration</i> | | <i>Social welfare</i> | | <i>Education and culture</i> | | <i>Other services</i> | |
| | 1 000 FIM | 1 000 EUR | 1 000 FIM | 1 000 EUR | 1 000 FIM | 1 000 EUR | 1 000 FIM | 1 000 EUR |
| Brändö | 729 | 123 | 4 774 | 803 | 3 067 | 516 | 726 | 122 |
| Eckerö | 1 222 | 206 | 6 096 | 1 025 | 4 639 | 780 | 556 | 94 |
| Finström | 1 337 | 225 | 14 781 | 2 486 | 13 018 | 2 189 | 2 271 | 382 |
| Föglö | 949 | 160 | 3 568 | 600 | 3 251 | 547 | 989 | 166 |
| Geta | 817 | 137 | 3 510 | 590 | 2 618 | 440 | 857 | 144 |
| Hammarland | 977 | 164 | 6 613 | 1 112 | 5 852 | 984 | 1 850 | 311 |
| Jomala | 2 706 | 455 | 20 441 | 3 438 | 16 443 | 2 766 | 3 234 | 544 |
| Kumlinge | 762 | 128 | 4 257 | 716 | 2 964 | 498 | 626 | 105 |
| Kökar | 821 | 138 | 2 130 | 358 | 1 990 | 335 | 674 | 113 |
| Lemland | 1 284 | 216 | 9 237 | 1 554 | 8 691 | 1 462 | 2 012 | 338 |
| Lumparland | 763 | 128 | 2 528 | 425 | 1 942 | 327 | 808 | 136 |
| Saltvik | 1 501 | 252 | 12 526 | 2 107 | 8 396 | 1 412 | 2 514 | 423 |
| Sottunga | 221 | 37 | 623 | 105 | 1 065 | 179 | 164 | 28 |
| Sund | 1 196 | 201 | 7 059 | 1 187 | 4 546 | 765 | 984 | 165 |
| Vårdö | 978 | 164 | 2 842 | 478 | 2 461 | 414 | 730 | 123 |
| Landskomm. | 16 263 | 2 735 | 100 985 | 16 984 | 80 943 | 13 614 | 18 995 | 3 195 |
| -Centralkomm. | 6 304 | 1 060 | 51 072 | 8 590 | 44 004 | 7 401 | 9 367 | 1 575 |
| -Randkomm. | 5 499 | 925 | 31 719 | 5 335 | 22 141 | 3 724 | 5 719 | 962 |
| -Skärgården | 4 460 | 750 | 18 194 | 3 060 | 14 798 | 2 489 | 3 909 | 658 |
| Mariehamn | 13 510 | 2 272 | 85 918 | 14 450 | 57 318 | 9 640 | 28 860 | 4 854 |
| Åland | 29 773 | 5 007 | 186 903 | 31 435 | 138 261 | 23 254 | 47 855 | 8 049 |

| | FIM/inv. | EUR/inv. | FIM/inv. | EUR/inv. | FIM/inv. | EUR/inv. | FIM/inv. | EUR/inv. |
|---------------|-----------------|-----------------|-----------------|-----------------|-----------------|-----------------|-----------------|-----------------|
| | <i>FIM/inh.</i> | <i>EUR/inh.</i> | <i>FIM/inh.</i> | <i>EUR/inh.</i> | <i>FIM/inh.</i> | <i>EUR/inh.</i> | <i>FIM/inh.</i> | <i>EUR/inh.</i> |
| Brändö | 1 410 | 237 | 9 234 | 1 553 | 5 932 | 998 | 1 404 | 236 |
| Eckerö | 1 444 | 243 | 7 206 | 1 212 | 5 483 | 922 | 657 | 111 |
| Finström | 587 | 99 | 6 491 | 1 092 | 5 717 | 962 | 997 | 168 |
| Föglö | 1 582 | 266 | 5 947 | 1 000 | 5 418 | 911 | 1 648 | 277 |
| Geta | 1 694 | 285 | 7 283 | 1 225 | 5 432 | 914 | 1 777 | 299 |
| Hammarland | 725 | 122 | 4 906 | 825 | 4 341 | 730 | 1 372 | 231 |
| Jomala | 823 | 138 | 6 217 | 1 046 | 5 001 | 841 | 984 | 165 |
| Kumlinge | 1 769 | 298 | 9 877 | 1 661 | 6 876 | 1 157 | 1 453 | 244 |
| Kökar | 2 631 | 443 | 6 827 | 1 148 | 6 378 | 1 073 | 2 160 | 363 |
| Lemland | 827 | 139 | 5 948 | 1 000 | 5 596 | 941 | 1 296 | 218 |
| Lumparland | 2 131 | 358 | 7 061 | 1 188 | 5 425 | 912 | 2 257 | 380 |
| Saltvik | 897 | 151 | 7 483 | 1 258 | 5 016 | 844 | 1 502 | 253 |
| Sottunga | 1 811 | 305 | 5 107 | 859 | 8 730 | 1 468 | 1 344 | 226 |
| Sund | 1 191 | 200 | 7 031 | 1 183 | 4 528 | 762 | 980 | 165 |
| Vårdö | 2 433 | 409 | 7 070 | 1 189 | 6 122 | 1 030 | 1 816 | 305 |
| Landskomm. | 1 069 | 180 | 6 638 | 1 116 | 5 320 | 895 | 1 248 | 210 |
| -Centralkomm. | 745 | 125 | 6 033 | 1 015 | 5 198 | 874 | 1 106 | 186 |
| -Randkomm. | 1 260 | 212 | 7 268 | 1 222 | 5 074 | 853 | 1 310 | 220 |
| -Skärgården | 1 871 | 315 | 7 632 | 1 284 | 6 207 | 1 044 | 1 640 | 276 |
| Mariehamn | 1 288 | 217 | 8 189 | 1 377 | 5 463 | 919 | 2 751 | 463 |
| Åland | 1 158 | 195 | 7 271 | 1 223 | 5 379 | 905 | 1 862 | 313 |

Fotnot: Denna tabell innehåller uppgifter om totalkostnader, d.v.s inklusive interna kostnader/ *Includes internal costs*

**SOCIALTJÄNST, HÄLSO- OCH SJUKVÅRD
SAMT SOCIALFÖRSÄKRING**

Social welfare, health and medical care

12.1a. KOMMUNERNAS DRIFTSKOSTNADER FÖR SOCIAVÄSENDET 1999, 1 000 FIM

Current expenditure on social welfare of municipalities 1999, 1 000 FIM

| | Social- förvaltning <i>Administration</i> | Barn- omsorg i daghem <i>Children day care</i> | Övrig barn- omsorg <i>Other child- ren day care</i> | Vård av barn och unga på inrättning <i>Inst. care for children</i> | Annan barn- och familje- vård <i>Other family and child care</i> | Vård på åldringshem <i>Inst. care for elderly</i> | Vård av handi- kappade på inrättning <i>Inst. care for handicapped</i> |
|---------------|---|---|---|---|---|---|---|
| Brändö | 276 | 1 058 | 232 | 0 | 69 | 1 058 | 0 |
| Eckerö | 288 | 1 667 | 592 | 0 | 146 | 2 015 | 0 |
| Finström | 573 | 4 409 | 2 451 | 0 | 478 | 4 424 | 0 |
| Föglö | 352 | 127 | 742 | 0 | 35 | 138 | 0 |
| Geta | 242 | 877 | 465 | 0 | 34 | 882 | 0 |
| Hammarland | 327 | 871 | 2 207 | 0 | 157 | 1 374 | 0 |
| Jomala | 1 545 | 4 960 | 5 213 | 0 | 456 | 3 454 | 545 |
| Kumlinge | 142 | 732 | 485 | 0 | 28 | 671 | 0 |
| Kökar | 179 | 702 | 220 | 0 | 0 | 333 | 0 |
| Lemland | 492 | 3 639 | 1 716 | 0 | 87 | 1 428 | 185 |
| Lumparland | 203 | 779 | 283 | 0 | 188 | 536 | 272 |
| Saltvik | 534 | 3 357 | 1 269 | 5 | 283 | 5 722 | 0 |
| Sottunga | 100 | 0 | 108 | 0 | 100 | 212 | 0 |
| Sund | 416 | 1 426 | 1 222 | 0 | 146 | 1 266 | 0 |
| Vårdö | 232 | 933 | 152 | 0 | 12 | 424 | 357 |
| Landskomm. | 5 901 | 25 537 | 17 357 | 5 | 2 219 | 23 937 | 1 359 |
| -Centralkomm. | 2 937 | 13 879 | 11 587 | 0 | 1 178 | 10 680 | 730 |
| -Randkomm. | 1 683 | 8 106 | 3 831 | 5 | 797 | 10 421 | 272 |
| -Skärgården | 1 281 | 3 552 | 1 939 | 0 | 244 | 2 836 | 357 |
| Mariehamn | 4 071 | 23 916 | 9 599 | 2 786 | 3 034 | 20 591 | 0 |
| Åland | 9 972 | 49 453 | 26 956 | 2 791 | 5 253 | 44 528 | 1 359 |

| | Special- omsorgen <i>Sheltered work, rehabilitation</i> | Hemtjänst <i>Home-help services</i> | Annan service för åldringar, handik. <i>Other service for elderly</i> | Missbrukar- vård <i>Measures for substance abusers</i> | Övr. social- vård <i>Other social care</i> | Totalt |
|---------------|---|--|---|--|--|----------------|
| Brändö | 471 | 1 208 | 748 | 2 | 49 | 5 171 |
| Eckerö | 922 | 638 | 134 | 28 | 83 | 6 513 |
| Finström | 1 210 | 1 125 | 925 | 75 | 549 | 16 219 |
| Föglö | 395 | 1 037 | 1 301 | 15 | 48 | 4 190 |
| Geta | 79 | 960 | 339 | 29 | 103 | 4 010 |
| Hammarland | 359 | 1 142 | 640 | 51 | 225 | 7 353 |
| Jomala | 2 574 | 1 430 | 975 | 169 | 856 | 22 177 |
| Kumlinge | 650 | 1 636 | 348 | 34 | 13 | 4 739 |
| Kökar | 0 | 502 | 447 | 0 | 45 | 2 428 |
| Lemland | 538 | 1 456 | 446 | 1 | 409 | 10 397 |
| Lumparland | 0 | 370 | 24 | 12 | 13 | 2 680 |
| Saltvik | 1 337 | 942 | 372 | 67 | 397 | 14 285 |
| Sottunga | 0 | 78 | 21 | 0 | 5 | 624 |
| Sund | 1 389 | 1 808 | 103 | 48 | 80 | 7 904 |
| Vårdö | 0 | 785 | 182 | 5 | 72 | 3 154 |
| Landskomm. | 9 924 | 15 117 | 7 005 | 536 | 2 947 | 111 844 |
| -Centralkomm. | 4 681 | 5 153 | 2 986 | 296 | 2 039 | 56 146 |
| -Randkomm. | 3 727 | 4 718 | 972 | 184 | 676 | 35 392 |
| -Skärgården | 1 516 | 5 246 | 3 047 | 56 | 232 | 20 306 |
| Mariehamn | 8 962 | 10 606 | 8 156 | 2 328 | 3 986 | 98 035 |
| Åland | 18 886 | 25 723 | 15 161 | 2 864 | 6 933 | 209 879 |

12.1b. KOMMUNERNAS DRIFTSKOSTNADER FÖR SOCIAVÄSENDET 1999, 1 000 EUR

Current expenditure on social welfare of municipalities 1999, 1 000 EUR

| | Social- förvaltning <i>Administration</i> | Barn- omsorg i daghem <i>Children day care</i> | Övrig barn- omsorg <i>Other child- ren day care</i> | Vård av barn och unga på inrättning <i>Inst. care for children</i> | Annan barn- och familje- vård <i>Other family and child care</i> | Vård på åldringshem <i>Inst. care for elderly</i> | Vård av handi- kappade på inrättning <i>Inst. care for handicapped</i> |
|---------------|---|---|---|---|---|---|---|
| Brändö | 46 | 178 | 39 | 0 | 12 | 178 | 0 |
| Eckerö | 48 | 280 | 100 | 0 | 25 | 339 | 0 |
| Finström | 96 | 742 | 412 | 0 | 80 | 744 | 0 |
| Föglö | 59 | 21 | 125 | 0 | 6 | 23 | 0 |
| Geta | 41 | 148 | 78 | 0 | 6 | 148 | 0 |
| Hammarland | 55 | 146 | 371 | 0 | 26 | 231 | 0 |
| Jomala | 260 | 834 | 877 | 0 | 77 | 581 | 92 |
| Kumlinge | 24 | 123 | 82 | 0 | 5 | 113 | 0 |
| Kökar | 30 | 118 | 37 | 0 | 0 | 56 | 0 |
| Lemland | 83 | 612 | 289 | 0 | 15 | 240 | 31 |
| Lumparland | 34 | 131 | 48 | 0 | 32 | 90 | 46 |
| Saltvik | 90 | 565 | 213 | 1 | 48 | 962 | 0 |
| Sottunga | 17 | 0 | 18 | 0 | 17 | 36 | 0 |
| Sund | 70 | 240 | 206 | 0 | 25 | 213 | 0 |
| Vårdö | 39 | 157 | 26 | 0 | 2 | 71 | 60 |
| Landskomm. | 992 | 4 295 | 2 919 | 1 | 373 | 4 026 | 229 |
| -Centralkomm. | 494 | 2 334 | 1 949 | 0 | 198 | 1 796 | 123 |
| -Randkomm. | 283 | 1 363 | 644 | 1 | 134 | 1 753 | 46 |
| -Skärgården | 215 | 597 | 326 | 0 | 41 | 477 | 60 |
| Mariehamn | 685 | 4 022 | 1 614 | 469 | 510 | 3 463 | 0 |
| Åland | 1 677 | 8 317 | 4 534 | 469 | 883 | 7 489 | 229 |

| | Special- omsorgen <i>Sheltered work, rehabilitation</i> | Hemtjänst <i>Home-help services</i> | Annan service för åldringar, handik. <i>Other service for elderly</i> | Missbrukar- vård <i>Measures for substance abusers</i> | Övr. social- vård <i>Other social care</i> | Totalt |
|---------------|---|--|---|--|--|---------------|
| Brändö | 79 | 203 | 126 | 0 | 8 | 870 |
| Eckerö | 155 | 107 | 23 | 5 | 14 | 1 095 |
| Finström | 204 | 189 | 156 | 13 | 92 | 2 728 |
| Föglö | 66 | 174 | 219 | 3 | 8 | 705 |
| Geta | 13 | 161 | 57 | 5 | 17 | 674 |
| Hammarland | 60 | 192 | 108 | 9 | 38 | 1 237 |
| Jomala | 433 | 241 | 164 | 28 | 144 | 3 730 |
| Kumlinge | 109 | 275 | 59 | 6 | 2 | 797 |
| Kökar | 0 | 84 | 75 | 0 | 8 | 408 |
| Lemland | 90 | 245 | 75 | 0 | 69 | 1 749 |
| Lumparland | 0 | 62 | 4 | 2 | 2 | 451 |
| Saltvik | 225 | 158 | 63 | 11 | 67 | 2 403 |
| Sottunga | 0 | 13 | 4 | 0 | 1 | 105 |
| Sund | 234 | 304 | 17 | 8 | 13 | 1 329 |
| Vårdö | 0 | 132 | 31 | 1 | 12 | 530 |
| Landskomm. | 1 669 | 2 542 | 1 178 | 90 | 496 | 18 811 |
| -Centralkomm. | 787 | 867 | 502 | 50 | 343 | 9 443 |
| -Randkomm. | 627 | 794 | 163 | 31 | 114 | 5 953 |
| -Skärgården | 255 | 882 | 512 | 9 | 39 | 3 415 |
| Mariehamn | 1 507 | 1 784 | 1 372 | 392 | 670 | 16 488 |
| Åland | 3 176 | 4 326 | 2 550 | 482 | 1 166 | 35 299 |

12.2. KOMMUNERNAS DRIFTSKOSTNADER FÖR SOCIALVÄSENDET 1999, %

Current expenditure on social welfare of municipalities 1999, %

| | Social- förvaltning <i>Administra- tion</i> | Barn- omsorg i daghem <i>Children day care</i> | Övrig barn- omsorg <i>Other child- ren day care</i> | Vård av barn och unga på inrättning <i>Inst. care for children</i> | Annan barn- och familje- vård <i>Other family and child care</i> | Vård på åldringshem <i>Inst. care for elderly</i> | Vård av handi- kappade på inrättning <i>Inst. care for handicapped</i> |
|--------------|---|---|---|---|---|---|---|
| Brändö | 5,3 | 20,5 | 4,5 | 0,0 | 1,3 | 20,5 | 0,0 |
| Eckerö | 4,4 | 25,6 | 9,1 | 0,0 | 2,2 | 30,9 | 0,0 |
| Finström | 3,5 | 27,2 | 15,1 | 0,0 | 2,9 | 27,3 | 0,0 |
| Föglö | 8,4 | 3,0 | 17,7 | 0,0 | 0,8 | 3,3 | 0,0 |
| Geta | 6,0 | 21,9 | 11,6 | 0,0 | 0,8 | 22,0 | 0,0 |
| Hammarland | 4,4 | 11,8 | 30,0 | 0,0 | 2,1 | 18,7 | 0,0 |
| Jomala | 7,0 | 22,4 | 23,5 | 0,0 | 2,1 | 15,6 | 2,5 |
| Kumlinge | 3,0 | 15,4 | 10,2 | 0,0 | 0,6 | 14,2 | 0,0 |
| Kökar | 7,4 | 28,9 | 9,1 | 0,0 | 0,0 | 13,7 | 0,0 |
| Lemland | 4,7 | 35,0 | 16,5 | 0,0 | 0,8 | 13,7 | 1,8 |
| Lumparland | 7,6 | 29,1 | 10,6 | 0,0 | 7,0 | 20,0 | 10,1 |
| Saltvik | 3,7 | 23,5 | 8,9 | 0,0 | 2,0 | 40,1 | 0,0 |
| Sottunga | 16,0 | 0,0 | 17,3 | 0,0 | 16,0 | 34,0 | 0,0 |
| Sund | 5,3 | 18,0 | 15,5 | 0,0 | 1,8 | 16,0 | 0,0 |
| Vårdö | 7,4 | 29,6 | 4,8 | 0,0 | 0,4 | 13,4 | 11,3 |
| Landskomm. | 5,3 | 22,8 | 15,5 | 0,0 | 2,0 | 21,4 | 1,2 |
| -Centralkomr | 5,2 | 24,7 | 20,6 | 0,0 | 2,1 | 19,0 | 1,3 |
| -Randkomm. | 4,8 | 22,9 | 10,8 | 0,0 | 2,3 | 29,4 | 0,8 |
| -Skärgården | 6,3 | 17,5 | 9,5 | 0,0 | 1,2 | 14,0 | 1,8 |
| Mariehamn | 4,2 | 24,4 | 9,8 | 2,8 | 3,1 | 21,0 | 0,0 |
| Åland | 4,8 | 23,6 | 12,8 | 1,3 | 2,5 | 21,2 | 0,6 |

| | Special- omsorgen <i>Sheltered work, rehabilitation</i> | Hemtjänst <i>Home-help services</i> | Annan service för äldringar, handik. <i>Other service for elderly</i> | Missbrukar- vård <i>Measures for substance abusers</i> | Övr. social- vård <i>Other social care</i> | Totalt |
|--------------|---|--|---|--|--|---------------|
| Brändö | 9,1 | 23,4 | 14,5 | 0,0 | 0,9 | 100,0 |
| Eckerö | 14,2 | 9,8 | 2,1 | 0,4 | 1,3 | 100,0 |
| Finström | 7,5 | 6,9 | 5,7 | 0,5 | 3,4 | 100,0 |
| Föglö | 9,4 | 24,7 | 31,1 | 0,4 | 1,1 | 100,0 |
| Geta | 2,0 | 23,9 | 8,5 | 0,7 | 2,6 | 100,0 |
| Hammarland | 4,9 | 15,5 | 8,7 | 0,7 | 3,1 | 100,0 |
| Jomala | 11,6 | 6,4 | 4,4 | 0,8 | 3,9 | 100,0 |
| Kumlinge | 13,7 | 34,5 | 7,3 | 0,7 | 0,3 | 100,0 |
| Kökar | 0,0 | 20,7 | 18,4 | 0,0 | 1,9 | 100,0 |
| Lemland | 5,2 | 14,0 | 4,3 | 0,0 | 3,9 | 100,0 |
| Lumparland | 0,0 | 13,8 | 0,9 | 0,4 | 0,5 | 100,0 |
| Saltvik | 9,4 | 6,6 | 2,6 | 0,5 | 2,8 | 100,0 |
| Sottunga | 0,0 | 12,5 | 3,4 | 0,0 | 0,8 | 100,0 |
| Sund | 17,6 | 22,9 | 1,3 | 0,6 | 1,0 | 100,0 |
| Vårdö | 0,0 | 24,9 | 5,8 | 0,2 | 2,3 | 100,0 |
| Landskomm. | 8,9 | 13,5 | 6,3 | 0,5 | 2,6 | 100,0 |
| -Centralkomr | 8,3 | 9,2 | 5,3 | 0,5 | 3,6 | 100,0 |
| -Randkomm. | 10,5 | 13,3 | 2,7 | 0,5 | 1,9 | 100,0 |
| -Skärgården | 7,5 | 25,8 | 15,0 | 0,3 | 1,1 | 100,0 |
| Mariehamn | 9,1 | 10,8 | 8,3 | 2,4 | 4,1 | 100,0 |
| Åland | 9,0 | 12,3 | 7,2 | 1,4 | 3,3 | 100,0 |

12.3. KOMMUNERNAS DRIFTSKOSTNADER OCH -INTÄKTER FÖR SOCIALVÄSENDET 1999

Current finances of social welfare of municipalities 1999

| | Kostnader <i>Expenditures</i> | | Intäkter <i>Revenues</i> | | Nettokostnader <i>Net expenditure</i> | | Nettokostnader/inv <i>Net/inhabitant</i> | |
|---------------|----------------------------------|---------------|-----------------------------|--------------|--|---------------|---|--------------|
| | 1 000 FIM | 1 000 EUR | 1 000 FIM | 1 000 EUR | 1 000 FIM | 1 000 EUR | 1 000 FIM | 1 000 EUR |
| Brändö | 5 171 | 870 | 397 | 67 | 4 774 | 803 | 9 234 | 1 553 |
| Eckerö | 6 513 | 1 095 | 417 | 70 | 6 096 | 1 025 | 7 206 | 1 212 |
| Finström | 16 219 | 2 728 | 1 437 | 242 | 14 782 | 2 486 | 6 492 | 1 092 |
| Föglö | 4 190 | 705 | 622 | 105 | 3 568 | 600 | 5 947 | 1 000 |
| Geta | 4 011 | 675 | 500 | 84 | 3 511 | 591 | 7 284 | 1 225 |
| Hammarland | 7 353 | 1 237 | 741 | 125 | 6 612 | 1 112 | 4 905 | 825 |
| Jomala | 22 177 | 3 730 | 1 736 | 292 | 20 441 | 3 438 | 6 217 | 1 046 |
| Kumlinge | 4 739 | 797 | 482 | 81 | 4 257 | 716 | 9 877 | 1 661 |
| Kökar | 2 428 | 408 | 298 | 50 | 2 130 | 358 | 6 827 | 1 148 |
| Lemland | 10 397 | 1 749 | 1 160 | 195 | 9 237 | 1 554 | 5 948 | 1 000 |
| Lumparland | 2 680 | 451 | 152 | 26 | 2 528 | 425 | 7 061 | 1 188 |
| Saltvik | 14 285 | 2 403 | 1 759 | 296 | 12 526 | 2 107 | 7 483 | 1 258 |
| Sottunga | 624 | 105 | 1 | 0 | 623 | 105 | 5 107 | 859 |
| Sund | 7 904 | 1 329 | 845 | 142 | 7 059 | 1 187 | 7 031 | 1 183 |
| Vårdö | 3 154 | 530 | 312 | 52 | 2 842 | 478 | 7 070 | 1 189 |
| Landskomm. | 111 845 | 18 811 | 10 859 | 1 826 | 100 986 | 16 985 | 6 638 | 1 116 |
| -Centralkomm. | 56 146 | 9 443 | 5 074 | 853 | 51 072 | 8 590 | 6 033 | 1 015 |
| -Randkomm. | 35 393 | 5 953 | 3 673 | 618 | 31 720 | 5 335 | 7 269 | 1 222 |
| -Skärgården | 20 306 | 3 415 | 2 112 | 355 | 18 194 | 3 060 | 7 632 | 1 284 |
| Mariehamn | 98 035 | 16 488 | 12 117 | 2 038 | 85 918 | 14 450 | 8 189 | 1 377 |
| Åland | 209 880 | 35 299 | 22 976 | 3 864 | 186 904 | 31 435 | 7 271 | 1 223 |

KOMMUNERNAS KOSTNADER FÖR SOCIALVÄSENDET 1999, %

Expenditure on social welfare 1999, %

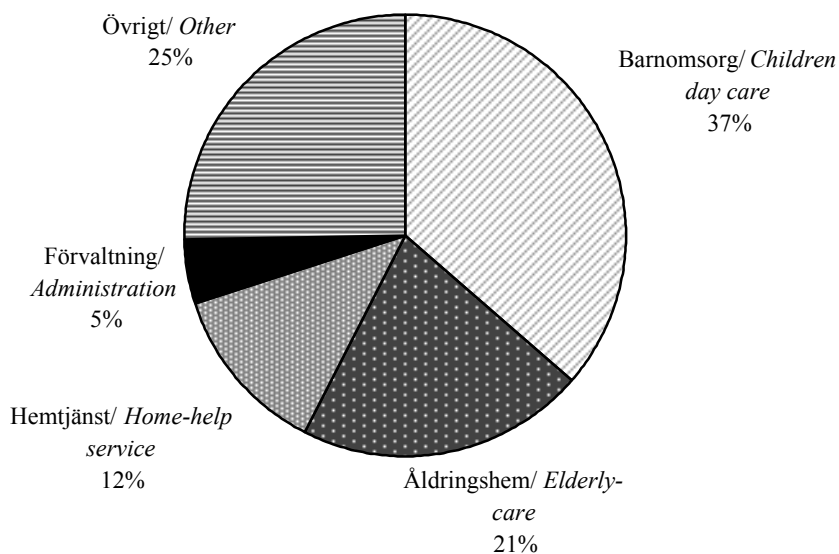

12.4. BARNOMSORG ENLIGT KOMMUN 2000

Child care by municipality 2000

| | <u>Antal barn i/Children in</u> | | <u>Antal vårddagar i/Care days in</u> | | Antal dag- hem/Day care centers |
|--------------|---------------------------------|------------------------------------|---------------------------------------|-----------------------------------|---------------------------------------|
| | Daghem/Day care center | Familjedagvård/ Family day care | Daghem/Day care center | Familjedagvård Family day care | |
| Brändö | 18 | 4 | 2 600 | 861 | 2 |
| Eckerö | 29 | 4 | 4 489 | 748 | 1 |
| Finström | 156 | 9 | 23 831 | 756 | 7 |
| Föglö | 12 | 5 | 961 | 530 | 1 |
| Geta | 20 | 1 | 3 522 | 210 | 1 |
| Hammarland | 56 | 4 | 8 580 | 2 255 | 1 |
| Jomala | 93 | 60 | 16 518 | 10 979 | 4 |
| Kumlinge | 10 | 5 | 1 850 | 986 | 1 |
| Kökar | 18 | - | 2 608 | - | 1 |
| Lemland | 110 | 20 | 17 136 | 3 590 | 4 |
| Lumparland | 22 | - | 3 447 | - | 1 |
| Saltvik | 85 | 7 | 12 112 | 1 431 | 5 |
| Sottunga | - | - | - | - | - |
| Sund | 68 | 6 | 11 307 | 1 061 | 2 |
| Vårdö | 23 | - | 3 757 | - | 1 |
| Landskomm. | 720 | 125 | 112 718 | 23 407 | 32 |
| Centralkomm. | 415 | 93 | 66 065 | 17 580 | 16 |
| Randkomm. | 224 | 18 | 34 877 | 3 450 | 10 |
| Skärgården | 81 | 14 | 11 776 | 2 377 | 6 |
| Mariehamn | 571 | 102 | 94 493 | 13 927 | 14 |
| Åland | 1 291 | 227 | 207 211 | 37 334 | 46 |

12.5. ANTAL KLIENTER I ÅLDRINGSHEM, PÅ GULLÅSEN OCH I SERVICEBOENDE 2000

Elderly center incl. Gullåsen 2000

| | <u>Åldringshem och Gullåsen/Elderly center and Gullåsen</u> | | | | Åldringar i serviceboende/ Elderly in service homes |
|--------------|---|-----------|------------|------------|--|
| | 65-74 år | 75-84 år | 85+ år | Totalt | |
| Brändö | 1 | 2 | 4 | 7 | 7 |
| Eckerö | - | 5 | 6 | 11 | - |
| Finström | - | 7 | 13 | 20 | 14 |
| Föglö | - | - | - | - | 9 |
| Geta | - | 1 | 4 | 5 | 5 |
| Hammarland | 1 | 4 | 4 | 9 | 6 |
| Jomala | 5 | 3 | 16 | 24 | - |
| Kumlinge | 1 | - | 2 | 3 | 9 |
| Kökar | 1 | - | 2 | 3 | 5 |
| Lemland | - | 3 | 1 | 4 | 12 |
| Lumparland | - | 2 | 1 | 3 | 4 |
| Saltvik | 1 | 6 | 22 | 29 | - |
| Sottunga | - | - | - | - | - |
| Sund | - | 3 | 10 | 13 | 1 |
| Vårdö | 1 | - | 4 | 5 | 15 |
| Landskomm. | 11 | 36 | 89 | 136 | 87 |
| Centralkomm. | 6 | 17 | 34 | 57 | 32 |
| Randkomm. | 1 | 17 | 43 | 61 | 10 |
| Skärgården | 4 | 2 | 12 | 18 | 45 |
| Mariehamn | 4 | 36 | 65 | 105 | 28 |
| Åland | 15 | 72 | 154 | 241 | 115 |

12.6. HEMTJÄNST ENLIGT KOMMUN 2000

Home-help services by municipality 2000

| | Antal hushåll som fått hemtjänst/ <i>Number of household which has received home-help</i> | | | | Övriga | Totalt | Personal inom hemtjänsten/ <i>Staff in home-help serv.</i> |
|--------------|---|------------|------------|------------|-----------|------------|--|
| | Åldringshushåll/ <i>Old people</i> | | | | | | |
| | 65-74 år | 75-84 år | 85+ år | Totalt | | | |
| Brändö | 1 | 5 | 7 | 13 | 1 | 14 | 5,4 |
| Eckerö | 6 | 12 | 10 | 28 | 4 | 32 | 4,0 |
| Finström | 5 | 17 | 9 | 31 | 9 | 40 | 3,0 |
| Föglö | 2 | 9 | 14 | 25 | 2 | 27 | 2,0 |
| Geta | 2 | 6 | 5 | 13 | 4 | 17 | 4,5 |
| Hammarland | 4 | 17 | 12 | 33 | 6 | 39 | 9,0 |
| Jomala | 7 | 24 | 23 | 54 | 5 | 59 | 8,0 |
| Kumlinge | 3 | 10 | 10 | 23 | - | 23 | 5,5 |
| Kökar | 1 | 4 | 6 | 11 | 1 | 12 | 1,5 |
| Lemland | 2 | 5 | 14 | 21 | 1 | 22 | 8,0 |
| Lumparland | - | 2 | 4 | 6 | 4 | 10 | 3,0 |
| Saltvik | 3 | 11 | 33 | 47 | 2 | 49 | 4,5 |
| Sottunga | 3 | 8 | 2 | 13 | - | 13 | 0,5 |
| Sund | 4 | 6 | 16 | 26 | 4 | 30 | 9,4 |
| Vårdö | 1 | 3 | 12 | 16 | 3 | 19 | 4,0 |
| Landskomm. | 44 | 139 | 177 | 360 | 46 | 406 | 72,3 |
| Centralkomm. | 18 | 63 | 58 | 139 | 21 | 160 | 28,0 |
| Randkomm. | 15 | 37 | 68 | 120 | 18 | 138 | 25,4 |
| Skärgården | 11 | 39 | 51 | 101 | 7 | 108 | 18,9 |
| Mariehamn | 24 | 139 | 94 | 257 | 37 | 294 | 44,5 |
| Åland | 68 | 278 | 271 | 617 | 83 | 700 | 116,8 |

12.7. BARNBIDRAG PER KOMMUN DECEMBER 2000

Family allowances by municipality December 2000

| Kommun | Antal | Antal | Andel familjer med barn/ <i>Families with children, %</i> | | | |
|---------------|--------------------------|----------------------------|---|-------------------|-------------------|--------------------|
| | barn | barnfam. | 1 barn | 2 barn | 3 barn | 4+ barn |
| | <i>Eligible children</i> | <i>Families w.children</i> | <i>1 child</i> | <i>2 children</i> | <i>3 children</i> | <i>4+ children</i> |
| Brändö | 105 | 54 | 31,5 | 46,3 | 18,5 | 3,7 |
| Eckerö | 187 | 102 | 42,2 | 41,2 | 10,8 | 5,9 |
| Finström | 514 | 286 | 42,0 | 39,9 | 15,0 | 3,1 |
| Föglö | 104 | 58 | 46,6 | 31,0 | 19,0 | 3,4 |
| Geta | 99 | 53 | 35,8 | 45,3 | 17,0 | 1,9 |
| Hammarland | 281 | 157 | 40,8 | 42,7 | 14,6 | 1,9 |
| Jomala | 788 | 442 | 39,4 | 46,2 | 11,8 | 2,7 |
| Kumlinge | 84 | 41 | 26,8 | 46,3 | 24,4 | 2,4 |
| Kökar | 60 | 31 | 32,3 | 51,6 | 9,7 | 6,5 |
| Lemland | 422 | 227 | 36,6 | 44,9 | 14,5 | 4,0 |
| Lumparland | 86 | 47 | 42,6 | 40,4 | 10,6 | 6,4 |
| Saltvik | 366 | 199 | 38,2 | 44,2 | 15,1 | 2,5 |
| Sottunga | 25 | 12 | 25,0 | 41,7 | 33,3 | 0,0 |
| Sund | 217 | 115 | 40,9 | 33,0 | 24,3 | 1,7 |
| Vårdö | 81 | 50 | 50,0 | 38,0 | 12,0 | 0,0 |
| Landskomm. | 3 419 | 1 874 | 39,4 | 42,7 | 14,8 | 3,0 |
| -Centralkomm. | 2 005 | 1 112 | 39,7 | 43,8 | 13,6 | 3,0 |
| -Randkomm. | 955 | 516 | 39,7 | 40,9 | 16,1 | 3,3 |
| -Skärgården | 459 | 246 | 37,8 | 41,5 | 17,9 | 2,8 |
| Mariehamn | 1 927 | 1 143 | 47,2 | 40,2 | 10,8 | 1,8 |
| Åland | 5 346 | 3 017 | 42,4 | 41,7 | 13,3 | 2,6 |

12.8. ÅLANDS HÄLSO- OCH SJUKVÅRD, SPECIALSJUKVÅRDEN 1990-1999*The Åland health and medical care organisation, special care 1990-1999*

| | 1990 | 1995 | 1996 | 1997 | 1998 | 1999 |
|---|--------|--------|--------|--------|--------|--------|
| Ålands Centralsjukhus/General hospital of Åland | | | | | | |
| Antal vårdplatser/ <i>Beds</i> | 138 | 116 | 116 | 116 | 113 | 107 |
| Inskrivna patienter/ <i>Patients</i> | 3 892 | 5 547 | 5 353 | 5 175 | 5 570 | 5 594 |
| - avlidna på sjukhuset/ <i>deceased in hospital</i> | 91 | 95 | 81 | 75 | 63 | 104 |
| Antal vårddygn/ <i>Patientdays</i> | 27 582 | 30 087 | 28 266 | 28 620 | 26 954 | 24 972 |
| Medelvårdtid, dagar/ <i>Average time of treatment</i> | 7,0 | 5,4 | 5,3 | 5,5 | 4,8 | 4,5 |
| Belastningsprocent <i>Use of bedcapacity in %</i> | 55,0 | 71,1 | 66,8 | 70,4 | 68,4 | 68,0 |
| Antal poliklinikbesök/ <i>Number of out-patient clinics</i> | 35 487 | 42 049 | 44 206 | 44 429 | 44 429 | 48 406 |
| Vård utom Åland/ <i>Medical care outside Åland</i> | | | | | | |
| - poliklinikbesök/ <i>Visit to a doctor</i> | . | 1 826 | 5 284 | 2 402 | 2 365 | .. |
| - vårddygn/ <i>Patientdays</i> | . | 4 892 | 2 339 | 6 486 | 6 037 | .. |
| Grelsby sjukhus/Mental hospital | | | | | | |
| Antal vårdplatser/ <i>Beds</i> | 50 | 35 | 35 | 35 | 35 | 35 |
| Inskrivna patienter/ <i>Patients</i> | 127 | 213 | 296 | 275 | 280 | 303 |
| Antal vårddygn/ <i>Patientdays</i> | 12 039 | 11 032 | 10 186 | 10 284 | 9 866 | 11 427 |
| Medelvårdtid, dagar/ <i>Average time of treatment</i> | 94,4 | 52,3 | 34,0 | 36,9 | 34,9 | 37,8 |
| Belastningsprocent/ <i>Use of bedcapacity in %</i> | 66,0 | 86,4 | 79,7 | 80,5 | 77,2 | 89,5 |
| Öppenvårdsverksamhet inom psykiatrin/Mental health clinics | | | | | | |
| Antal besök / <i>Visits</i> | | 8 175 | 9 725 | 10 935 | 11 994 | 14 835 |

12.9. ÅLANDS HÄLSO- OCH SJUKVÅRD, PRIMÄRVÅRD OCH TANDVÅRD 1995-1999*The Åland health and medical care organisation, primary care and dental care 1995-1999*

| | 1995 | 1997 | 1998 | 1999 |
|--|----------------|----------------|----------------|----------------|
| PRIMÄRVÅRD/PRIMARY CARE: | | | | |
| Besök på hälsocentral/ <i>Visits at health care center</i> | | | | |
| -läkare/ <i>Physicians</i> | 27 259 | 30 110 | 30 253 | 30 192 |
| -övrig sjukvårdspersonal/ <i>Nurses</i> | 12 908 | 26 999 | 25 978 | 27 903 |
| Mödrarådgivning/ <i>Maternity care</i> | | | | |
| -läkare/ <i>Physicians</i> | 335 | 325 | 431 | 288 |
| -övrig sjukvårdspersonal/ <i>Nurses</i> | 3 981 | 3 101 | 3 257 | 2 945 |
| Barnrådgivning/ <i>Child care</i> | | | | |
| -läkare/ <i>Physicians</i> | 1 763 | 1 532 | 1 659 | 1 650 |
| -övrig sjukvårdspersonal/ <i>Nurses</i> | 6 388 | 5 692 | 4 709 | 4 697 |
| Familjeplaneringsrådgivning/ <i>Family planning</i> | | | | |
| -läkare/ <i>Physicians</i> | 711 | 760 | 706 | 867 |
| -övrig sjukvårdspersonal/ <i>Nurses</i> | 1 226 | 1 307 | 723 | 907 |
| Skolhälsovård/ <i>School health care</i> | | | | |
| -läkare/ <i>Physicians</i> | 1 422 | 1 506 | 1 678 | 1 487 |
| -övrig sjukvårdspersonal/ <i>Nurses</i> | 7 504 | 5 527 | 6 391 | 7 541 |
| Studenthälsovård/ <i>Student health care</i> | | | | |
| -läkare/ <i>Physicians</i> | 261 | 83 | 62 | 98 |
| -övrig sjukvårdspersonal/ <i>Nurses</i> | 1 481 | 1 475 | 1 483 | 1 658 |
| Företagshälsovård/ <i>Occupational health</i> | | | | |
| -läkare/ <i>Physicians</i> | 245 | 1 163 | 1 170 | 1 162 |
| -övrig sjukvårdspersonal/ <i>Nurses</i> | 4 | 1 211 | 1 277 | 1 805 |
| Hemsjukvård/ <i>House calls</i> | | | | |
| -läkare/ <i>Physicians</i> | 260 | 229 | 197 | 407 |
| -övrig sjukvårdspersonal/ <i>Nurses</i> | 33 376 | 34 246 | 31 494 | 30 172 |
| Övriga besök/ <i>Other visits</i> | 6 015 | - | - | - |
| TOTALT | 105 139 | 115 266 | 111 468 | 113 779 |
| TANDVÅRD/DENTAL CARE | | | | |
| Antal personer/ <i>Patients by age</i> | | | | |
| 0 - 18 år | 4 773 | 4 531 | 4 878 | 4 720 |
| 19 - 41 år | 2 070 | 2 212 | 2 202 | 2 362 |
| 42 år och äldre | 1 383 | 1 615 | 1 677 | 1 657 |
| TOTALT | 8 226 | 8 358 | 8 757 | 8 739 |

12.10. ÅLANDS HÄLSO- OCH SJUKVÅRD, GULLÅSEN 1995-1999*The Åland health and medical care organisation, Gullåsen (somatic long-term care) 1995-1999*

| | 1995 | 1997 | 1998 | 1999 |
|--------------------------------------|--------|--------|--------|--------|
| Antal bäddplatser/ <i>Beds</i> | 98 | 98 | 98 | 98 |
| Inskrivna patienter/ <i>Patients</i> | 322 | 345 | 363 | 349 |
| Avlidna/ <i>Deceased</i> | 63 | 61 | 79 | 73 |
| Antal vård dagar/ <i>Patientdays</i> | 35 282 | 34 147 | 34 866 | 34 579 |
| enligt ålder/ <i>by age</i> | | | | |
| -64 | 672 | 1 649 | 1 880 | 1 312 |
| 65 - 74 | 4 687 | 4 907 | 3 615 | 4 625 |
| 75 - 84 | 14 294 | 14 285 | 14 951 | 15 638 |
| 85 + | 15 283 | 13 290 | 14 420 | 12 999 |

12.11. ÅLANDS HÄLSO- OCH SJUKVÅRD, BOKSLUTSUPPGIFTER 1998-1999

The Åland health and medical care organisation, accounts 1998-1999

| | | 1998 | | 1999 | |
|--------------------------------------|---|----------------|---------------|----------------|---------------|
| | | 1 000 FIM | 1 000 EUR | 1 000 FIM | 1 000 EUR |
| Inkomster/ Revenues | Driftsinkomster/ <i>Current revenues</i> Gullåsen/ <i>Gullåsen hospital</i> | 25 259 | 4 248 | 25 991 | 4 371 |
| | Totalt | 43 167 | 7 260 | 43 403 | 7 300 |
| Utgifter/ Expenditures | Avlöningar/ <i>Wages and salaries</i> Vård utanför Åland/ <i>Medical care outside Åland</i> Övriga konsumtionsutgifter/ <i>Other consumption expenditure</i> Investeringar/ <i>Investments</i> | 170 005 | 28 593 | 173 575 | 29 193 |
| | Totalt | 259 944 | 43 719 | 261 464 | 43 975 |
| Nettoutgifter/Net expenditure | | 216 777 | 36 459 | 218 061 | 36 675 |

12.12. PENSIONSTAGARE ENLIGT PENSIONSSLAG PER KOMMUN 31.12.1999

Pension beneficiaries by type of pension and municipality 31.12.1999

| Kommun | Egenpensioner/ <i>Personal pensions</i> | | | | | | | |
|---------------|---|--|--------------------------|--|---|--|----------------------------------|---------------------------------|
| | Ålderspension (inkl. förtida) | | Invaliditets- pension | | Egenpensioner, totalt ¹⁾ | | Samtliga pensioner ²⁾ | |
| | <i>Old-age pension</i> | | <i>Invalidity pens.</i> | | <i>All personal pensions¹⁾</i> | | <i>All pensions²⁾</i> | |
| | Antal | I % av hela bef. % of total pop | Antal | I % av bef. 16-64 år % of pop. 16-64 y. | Antal | I % av bef. över 16 år % of pop. 16+ year old | Antal | % av hela bef. of tot pop |
| Brändö | 130 | 25,1 | 9 | 3,1 | 144 | 34,8 | 154 | 29,8 |
| Eckerö | 165 | 19,5 | 22 | 4,4 | 187 | 28,1 | 198 | 23,4 |
| Finström | 371 | 16,3 | 81 | 5,6 | 470 | 26,3 | 493 | 21,7 |
| Föglö | 151 | 25,2 | 21 | 5,9 | 172 | 34,2 | 182 | 30,3 |
| Geta | 110 | 22,8 | 10 | 3,6 | 128 | 33,2 | 130 | 27,0 |
| Hammarland | 220 | 16,3 | 43 | 5,0 | 272 | 25,2 | 292 | 21,7 |
| Jomala | 429 | 13,0 | 94 | 4,4 | 548 | 21,6 | 581 | 17,7 |
| Kumlinge | 110 | 25,5 | 15 | 6,3 | 129 | 37,7 | 135 | 31,3 |
| Kökar | 66 | 21,2 | 12 | 6,6 | 77 | 31,3 | 83 | 26,6 |
| Lemland | 189 | 12,2 | 45 | 4,6 | 246 | 21,2 | 263 | 16,9 |
| Lumparland | 50 | 14,0 | 15 | 6,4 | 71 | 25,1 | 74 | 20,7 |
| Saltvik | 325 | 19,4 | 67 | 6,5 | 402 | 30,0 | 426 | 25,4 |
| Sottunga | 38 | 31,1 | 2 | 3,0 | 42 | 40,8 | 42 | 34,4 |
| Sund | 171 | 17,0 | 33 | 5,2 | 212 | 26,7 | 225 | 22,4 |
| Vårdö | 96 | 23,9 | 14 | 6,0 | 117 | 35,6 | 119 | 29,6 |
| Landskomm. | 2 621 | 17,2 | 483 | 5,1 | 3 217 | 26,9 | 3 397 | 22,3 |
| -Centralkomm. | 1 209 | 14,3 | 263 | 4,9 | 1 536 | 23,4 | 1 629 | 19,2 |
| -Randkomm. | 821 | 18,8 | 147 | 5,5 | 1 000 | 28,8 | 1 053 | 24,1 |
| -Skärgården | 591 | 24,8 | 73 | 5,4 | 681 | 35,2 | 715 | 30,0 |
| Mariehamn | 1 820 | 17,3 | 351 | 5,0 | 2 185 | 25,2 | 2 287 | 21,8 |
| Åland | 4 441 | 17,3 | 834 | 5,1 | 5 402 | 26,2 | 5 684 | 22,1 |

¹⁾ Inkl. deltidspensioner och särskilda lantbrukarpensioner/*Incl. part-time pensions and special farmer pensions*

²⁾ Inkluderar familjepensioner/*Incl. family pensions*

12.13. PENSIONSUTGIFTER EFTER PENSIONSSLAG PER KOMMUN 1997

Expenditure on pension benefits by type of pension and municipality 1997

| | Egenpensioner | | | | | | | | | | | Familjepens./ | | |
|---------------|----------------------|-------------|--------------------|------------|-------------------------|------------|-----------------------|------------|--------------------|------------|--------------|---------------|----------------|------------|
| | Ålderspension | | Arb.löshetsp. | | Invalidpens. | | Deltidspens. | | Pens.för lantbr./ | | Totalt | | Family | |
| | <i>Old-age pens.</i> | | <i>Unemp.pens.</i> | | <i>Invalidity pens.</i> | | <i>Part-time pens</i> | | <i>Farmer pens</i> | | | | <i>pension</i> | |
| | MFIM | MEUR | MFIM | MEUR | MFIM | MEUR | MFIM | MEUR | MFIM | MEUR | MFIM | MEUR | MFIM | MEUR |
| Brändö | 6,8 | 1,1 | 0,0 | 0,0 | 0,5 | 0,1 | 0,0 | 0,0 | 0,0 | 0,0 | 7,3 | 1,2 | 0,8 | 0,1 |
| Eckerö | 8,8 | 1,5 | - | - | 1,0 | 0,2 | 0,0 | 0,0 | 0,1 | 0,0 | 10,0 | 1,7 | 1,1 | 0,2 |
| Finström | 21,3 | 3,6 | 0,3 | 0,1 | 4,8 | 0,8 | 0,1 | 0,0 | 0,2 | 0,0 | 26,7 | 4,5 | 2,7 | 0,5 |
| Föglö | 7,7 | 1,3 | - | - | 1,4 | 0,2 | 0,0 | 0,0 | 0,1 | 0,0 | 9,2 | 1,5 | 0,7 | 0,1 |
| Geta | 4,3 | 0,7 | - | - | 0,7 | 0,1 | - | - | 0,3 | 0,1 | 5,3 | 0,9 | 0,6 | 0,1 |
| Hammarland | 10,1 | 1,7 | 0,0 | 0,0 | 1,8 | 0,3 | 0,1 | 0,0 | 0,3 | 0,1 | 12,4 | 2,1 | 1,0 | 0,2 |
| Jomala | 22,2 | 3,7 | 0,3 | 0,1 | 6,2 | 1,0 | 0,2 | 0,0 | 0,3 | 0,1 | 29,2 | 4,9 | 2,3 | 0,4 |
| Kumlinge | 5,5 | 0,9 | 0,1 | 0,0 | 0,7 | 0,1 | - | - | 0,1 | 0,0 | 6,4 | 1,1 | 0,4 | 0,1 |
| Kökar | 3,8 | 0,6 | 0,0 | 0,0 | 0,5 | 0,1 | 0,0 | 0,0 | - | - | 4,3 | 0,7 | 0,5 | 0,1 |
| Lemland | 11,4 | 1,9 | 0,4 | 0,1 | 2,4 | 0,4 | 0,0 | 0,0 | 0,0 | 0,0 | 14,2 | 2,4 | 1,2 | 0,2 |
| Lumparland | 2,1 | 0,4 | 0,1 | 0,0 | 0,7 | 0,1 | - | - | 0,0 | 0,0 | 3,0 | 0,5 | 0,6 | 0,1 |
| Saltvik | 16,4 | 2,8 | 0,1 | 0,0 | 3,9 | 0,7 | 0,1 | 0,0 | 0,4 | 0,1 | 20,9 | 3,5 | 2,0 | 0,3 |
| Sottunga | 2,4 | 0,4 | 0,0 | 0,0 | 0,2 | 0,0 | - | - | - | - | 2,6 | 0,4 | 0,3 | 0,1 |
| Sund | 8,0 | 1,3 | 0,1 | 0,0 | 2,4 | 0,4 | 0,1 | 0,0 | 0,2 | 0,0 | 10,8 | 1,8 | 1,0 | 0,2 |
| Vårdö | 4,6 | 0,8 | 0,0 | 0,0 | 1,0 | 0,2 | 0,0 | 0,0 | 0,2 | 0,0 | 5,9 | 1,0 | 0,3 | 0,1 |
| Landskomm. | 135,4 | 22,8 | 1,4 | 0,2 | 28,2 | 4,7 | 0,6 | 0,1 | 2,2 | 0,4 | 168,2 | 28,2 | 15,5 | 2,6 |
| -Centralkomm. | 65,0 | 10,9 | 1,0 | 0,2 | 15,2 | 2,6 | 0,4 | 0,1 | 0,8 | 0,1 | 82,5 | 13,9 | 7,2 | 1,2 |
| -Randkomm. | 39,6 | 6,7 | 0,3 | 0,1 | 8,7 | 1,5 | 0,2 | 0,0 | 1,0 | 0,2 | 50,0 | 8,4 | 5,3 | 0,9 |
| -Skärgården | 30,8 | 5,2 | 0,1 | 0,0 | 4,3 | 0,7 | 0,0 | 0,0 | 0,4 | 0,1 | 35,7 | 6,0 | 3,0 | 0,5 |
| Mariehamn | 124,9 | 21,0 | 1,3 | 0,2 | 22,3 | 3,8 | 0,8 | 0,1 | 0,0 | 0,0 | 149,3 | 25,1 | 19,4 | 3,3 |
| Åland | 260,4 | 43,8 | 2,7 | 0,5 | 50,5 | 8,5 | 1,5 | 0,2 | 2,2 | 0,4 | 317,5 | 53,4 | 35,1 | 5,9 |

12.14. PENSIONSUTGIFTER EFTER PENSIONSSYSTEM PER KOMMUN 1997

Expenditure on pension benefits by municipality 1997

| | Arbetspensioner | | | | | | FPA-pens. | | Alla pensioner | |
|---------------|-----------------------|-------------|----------------------|-------------|--------------|-------------|-------------|-------------|---------------------|-------------|
| | Priv sektorn | | Off sektorn | | Totalt | | | | | |
| | <i>Private sector</i> | | <i>Public sector</i> | | | | | | <i>All pensions</i> | |
| | MFIM | MEUR | MFIM | MEUR | MFIM | MEUR | MFIM | MEUR | MFIM | MEUR |
| Brändö | 2,1 | 0,4 | 2,8 | 0,5 | 4,9 | 0,8 | 3,2 | 0,5 | 8,1 | 1,4 |
| Eckerö | 4,4 | 0,7 | 3,6 | 0,6 | 7,9 | 1,3 | 3,1 | 0,5 | 11,1 | 1,9 |
| Finström | 13,4 | 2,3 | 8,9 | 1,5 | 22,2 | 3,7 | 7,2 | 1,2 | 29,5 | 5,0 |
| Föglö | 3,1 | 0,5 | 3,4 | 0,6 | 6,4 | 1,1 | 3,5 | 0,6 | 10,0 | 1,7 |
| Geta | 2,2 | 0,4 | 1,1 | 0,2 | 3,3 | 0,6 | 2,6 | 0,4 | 5,9 | 1,0 |
| Hammarland | 6,0 | 1,0 | 3,1 | 0,5 | 9,1 | 1,5 | 4,3 | 0,7 | 13,4 | 2,3 |
| Jomala | 14,9 | 2,5 | 8,5 | 1,4 | 23,4 | 3,9 | 8,2 | 1,4 | 31,6 | 5,3 |
| Kumlinge | 1,9 | 0,3 | 2,2 | 0,4 | 4,0 | 0,7 | 2,8 | 0,5 | 6,8 | 1,1 |
| Kökar | 0,7 | 0,1 | 2,4 | 0,4 | 3,1 | 0,5 | 1,7 | 0,3 | 4,8 | 0,8 |
| Lemland | 6,5 | 1,1 | 5,4 | 0,9 | 11,9 | 2,0 | 3,5 | 0,6 | 15,4 | 2,6 |
| Lumparland | 1,4 | 0,2 | 1,2 | 0,2 | 2,6 | 0,4 | 1,0 | 0,2 | 3,6 | 0,6 |
| Saltvik | 9,8 | 1,6 | 6,8 | 1,1 | 16,6 | 2,8 | 6,4 | 1,1 | 23,0 | 3,9 |
| Sottunga | 1,3 | 0,2 | 1,1 | 0,2 | 2,3 | 0,4 | 0,6 | 0,1 | 3,0 | 0,5 |
| Sund | 4,6 | 0,8 | 3,3 | 0,6 | 7,9 | 1,3 | 3,9 | 0,7 | 11,8 | 2,0 |
| Vårdö | 2,4 | 0,4 | 1,7 | 0,3 | 4,2 | 0,7 | 2,0 | 0,3 | 6,2 | 1,0 |
| Landskomm. | 74,7 | 12,6 | 55,5 | 9,3 | 129,8 | 21,8 | 54,0 | 9,1 | 184,2 | 31,0 |
| -Centralkomm. | 40,8 | 6,9 | 25,9 | 4,4 | 66,6 | 11,2 | 23,2 | 3,9 | 89,9 | 15,1 |
| -Randkomm. | 22,4 | 3,8 | 16,0 | 2,7 | 38,3 | 6,4 | 17,0 | 2,9 | 55,4 | 9,3 |
| -Skärgården | 11,5 | 1,9 | 13,6 | 2,3 | 24,9 | 4,2 | 13,8 | 2,3 | 38,9 | 6,5 |
| Mariehamn | 81,7 | 13,7 | 59,6 | 10,0 | 141,3 | 23,8 | 27,5 | 4,6 | 168,8 | 28,4 |
| Åland | 156,2 | 26,3 | 115,1 | 19,4 | 271,3 | 45,6 | 81,4 | 13,7 | 352,7 | 59,3 |

12.15. FOLKPENSIONSGIFTER PER KOMMUN 2000

Expenditure on social security pensions by municipality 2000

| | Samtliga folkpensioner | | Pensionsavhängiga folkpensioner | | Bostadsbidrag | |
|---------------|----------------------------------|---------------|---------------------------------|---------------|-------------------------|------------|
| | <i>All social security pens.</i> | | <i>Suppl. social pensions</i> | | <i>Rental subsidies</i> | |
| | 1 000 FIM | 1 000 EUR | 1 000 FIM | 1 000 EUR | 1 000 FIM | 1 000 EUR |
| Brändö | 2 695 | 453 | 2 420 | 407 | 109 | 18 |
| Eckerö | 2 529 | 425 | 2 371 | 399 | 12 | 2 |
| Finström | 6 129 | 1 031 | 5 421 | 912 | 307 | 52 |
| Föglö | 2 765 | 465 | 2 570 | 432 | 149 | 25 |
| Geta | 2 418 | 407 | 2 236 | 376 | 62 | 10 |
| Hammarland | 3 749 | 631 | 3 489 | 587 | 52 | 9 |
| Jomala | 6 889 | 1 159 | 6 332 | 1 065 | 149 | 25 |
| Kumlinge | 2 167 | 364 | 1 932 | 325 | 92 | 15 |
| Kökar | 1 309 | 220 | 1 214 | 204 | 32 | 5 |
| Lemland | 2 895 | 487 | 2 637 | 443 | 56 | 9 |
| Lumparland | 976 | 164 | 919 | 155 | 20 | 3 |
| Saltvik | 5 418 | 911 | 5 018 | 844 | 182 | 31 |
| Sottunga | 516 | 87 | 490 | 82 | 23 | 4 |
| Sund | 2 998 | 504 | 2 786 | 469 | 91 | 15 |
| Vårdö | 1 949 | 328 | 1 774 | 298 | 46 | 8 |
| Landskomm. | 45 402 | 7 636 | 41 608 | 6 998 | 1 383 | 233 |
| -Centralkomm. | 19 663 | 3 307 | 17 879 | 3 007 | 564 | 95 |
| -Randkomm. | 14 338 | 2 411 | 13 330 | 2 242 | 367 | 62 |
| -Skärgården | 11 401 | 1 918 | 10 399 | 1 749 | 451 | 76 |
| Mariehamn | 22 113 | 3 719 | 18 154 | 3 053 | 2 262 | 380 |
| Åland | 67 515 | 11 355 | 59 762 | 10 051 | 3 645 | 613 |

12.16. FOLKPENSIONERNAS UPPBYGGNAD PER KOMMUN 31.12.2000

Composition of the social security pensions 31.12.2000

| Kommun | Folkpensionstagare/People receiving social security pensions | | | | | | | |
|---------------|--|-------------|-------------------------------|-------------|-------------------|---------------|-----------------|--------------|
| | Full pensionsavhängig pension | | Utan pensionsavhängig pension | | Vårdbidrag | Bostadsbidrag | Fronttillägg | Totalt |
| | <i>Max supplement</i> | | <i>No supplement</i> | | <i>Disability</i> | <i>Rental</i> | <i>Veterans</i> | |
| | Antal | % | Antal | % allowance | <i>subs.</i> | <i>subs.</i> | | |
| Brändö | 17 | 13,2 | 18 | 14,0 | 22 | 16 | 15 | 129 |
| Eckerö | 14 | 8,6 | 34 | 21,0 | 18 | 5 | 30 | 162 |
| Finström | 38 | 9,7 | 111 | 28,4 | 54 | 34 | 70 | 391 |
| Föglö | 15 | 9,7 | 28 | 18,2 | 6 | 19 | 17 | 154 |
| Geta | 16 | 15,0 | 9 | 8,4 | 18 | 9 | 15 | 107 |
| Hammarland | 19 | 8,2 | 42 | 18,1 | 26 | 11 | 42 | 232 |
| Jomala | 48 | 10,6 | 115 | 25,5 | 50 | 18 | 75 | 451 |
| Kumlinge | 13 | 12,3 | 14 | 13,2 | 15 | 14 | 13 | 106 |
| Kökar | 13 | 21,7 | 10 | 16,7 | 9 | 8 | 14 | 60 |
| Lemland | 20 | 10,3 | 57 | 29,2 | 21 | 12 | 26 | 195 |
| Lumparland | 7 | 11,7 | 10 | 16,7 | 7 | 3 | 4 | 60 |
| Saltvik | 35 | 10,1 | 77 | 22,3 | 29 | 22 | 59 | 345 |
| Sottunga | 1 | 2,9 | 14 | 40,0 | 1 | 1 | 11 | 35 |
| Sund | 23 | 13,3 | 33 | 19,1 | 16 | 15 | 27 | 173 |
| Vårdö | 16 | 15,7 | 16 | 15,7 | 17 | 5 | 9 | 102 |
| Landskomm. | 295 | 10,9 | 588 | 21,8 | 309 | 192 | 427 | 2 702 |
| -Centralkomm. | 125 | 9,9 | 325 | 25,6 | 151 | 75 | 213 | 1 269 |
| -Randkomm. | 95 | 11,2 | 163 | 19,2 | 88 | 54 | 135 | 847 |
| -Skärgården | 75 | 12,8 | 100 | 17,1 | 70 | 63 | 79 | 586 |
| Mariehamn | 204 | 11,2 | 835 | 45,8 | 199 | 252 | 308 | 1 822 |
| Åland | 499 | 11,0 | 1 423 | 31,5 | 508 | 444 | 735 | 4 524 |

12.17. SJUKFÖRSÄKRINGSERSÄTTNINGARNA PER KOMMUN 2000, 1 000 FIM OCH EUR

Allowances under national health insurance 2000, 1.000 FIM and EUR

| Kommun | Sjukdag- penningar | | Föräldradag- penning till mödrar | | Föräldradag- penning till fäder | | Sjukvårds- ersättningar | | Sjukförsäkringser- sättningar totalt ¹⁾ | |
|---------------|------------------------|--------------|-------------------------------------|--------------|------------------------------------|------------|----------------------------|--------------|---|--------------|
| | <i>Sickness allow.</i> | | <i>Motherhood allow.</i> | | <i>Fatherhood all.</i> | | <i>Medical expens.</i> | | <i>Nat.health ins.tot.</i> | |
| | FIM | EUR | FIM | EUR | FIM | EUR | FIM | EUR | FIM | EUR |
| Brändö | 189 | 32 | 190 | 32 | 24 | 4 | 686 | 115 | 1 089 | 183 |
| Eckerö | 346 | 58 | 289 | 49 | 30 | 5 | 1 162 | 195 | 1 827 | 307 |
| Finström | 1 177 | 198 | 1 474 | 248 | 84 | 14 | 1 947 | 327 | 4 683 | 788 |
| Föglö | 391 | 66 | 295 | 50 | 24 | 4 | 483 | 81 | 1 192 | 200 |
| Geta | 190 | 32 | 107 | 18 | 11 | 2 | 516 | 87 | 824 | 139 |
| Hammarland | 884 | 149 | 508 | 85 | 29 | 5 | 1 403 | 236 | 2 825 | 475 |
| Jomala | 2 723 | 458 | 1 769 | 298 | 86 | 14 | 2 725 | 458 | 7 302 | 1 228 |
| Kumlinge | 279 | 47 | 217 | 36 | 21 | 4 | 418 | 70 | 935 | 157 |
| Kökar | 350 | 59 | 148 | 25 | 4 | 1 | 376 | 63 | 878 | 148 |
| Lemland | 984 | 165 | 835 | 140 | 58 | 10 | 2 138 | 360 | 4 014 | 675 |
| Lumparland | 194 | 33 | 306 | 51 | 44 | 7 | 274 | 46 | 818 | 138 |
| Saltvik | 1 414 | 238 | 901 | 152 | 118 | 20 | 1 642 | 276 | 4 075 | 685 |
| Sottunga | 36 | 6 | 96 | 16 | 7 | 1 | 104 | 17 | 243 | 41 |
| Sund | 664 | 112 | 530 | 89 | 67 | 11 | 849 | 143 | 2 110 | 355 |
| Vårdö | 116 | 20 | 193 | 32 | 18 | 3 | 383 | 64 | 708 | 119 |
| Landskomm. | 9 937 | 1 671 | 7 858 | 1 322 | 625 | 105 | 15 106 | 2 541 | 33 523 | 5 638 |
| -Centralkomm. | 5 768 | 970 | 4 586 | 771 | 257 | 43 | 8 213 | 1 381 | 18 824 | 3 166 |
| -Randkomm. | 2 808 | 472 | 2 133 | 359 | 270 | 45 | 4 443 | 747 | 9 654 | 1 624 |
| -Skärgården | 1 361 | 229 | 1 139 | 192 | 98 | 16 | 2 450 | 412 | 5 045 | 849 |
| Mariehamn | 5 677 | 955 | 6 391 | 1 075 | 371 | 62 | 9 269 | 1 559 | 21 708 | 3 651 |
| Åland | 15 614 | 2 626 | 14 251 | 2 397 | 992 | 167 | 24 375 | 4 100 | 55 231 | 9 289 |

¹⁾ Exkl. den specialdagvårdspenning som började betalas ut 1.10.1990 och den ersättning för förlorad inkomst som enligt lagen om smittosamma sjukdomar har betalats ut/*Special day care allowances and compensation for income losses due to communicable diseases*

**12.18. ERSÄTTNINGAR FÖR LÄKEMEDEL, LÄKARTJÄNSTER, UNDERSÖKNING
OCH BEHANDLING SAMT RESEKOSTNADER 1994-2000**

Refunds on medical expenses and sickness allowances 1994-2000

| | | 1994 | 1995 | 1996 | 1997 | 1998 | 1999 | 2000 |
|---|--------------------------|--------------|---------------|---------------|---------------|---------------|---------------|---------------|
| Läkemedel/Medicines¹⁾ | | | | | | | | |
| - grundersatta/basic refund | 1 000 FIM | 2 794 | 3 625 | 4 046 | 4 669 | 5 074 | 5 451 | 5 791 |
| | 1 000 EUR | 470 | 610 | 680 | 785 | 853 | 917 | 974 |
| - spec.ersättn./refunds 75-100 % | 1 000 FIM | 6 570 | 7 488 | 7 733 | 9 055 | 9 137 | 10 175 | 10 538 |
| | 1 000 EUR | 1 105 | 1 259 | 1 301 | 1 523 | 1 537 | 1 711 | 1 772 |
| | Totalt, FIM 1 000 | 9 726 | 11 485 | 12 229 | 14 379 | 15 013 | 16 479 | 17 054 |
| | Totalt, 1 000 EUR | 1 636 | 1 932 | 2 057 | 2 418 | 2 525 | 2 772 | 2 868 |
| - andel ersättningstagare (75-100%)av bef./ beneficiaries part of pop. (75-100 %), % | | 15,7 | 15,7 | 15,8 | 16,1 | 16,0 | 16,1 | 16,7 |
| Läkartjänster/Visits to a Physician | | | | | | | | |
| - FPA-ersättningar/SII-refunds | 1 000 FIM | 575 | 648 | 710 | 716 | 803 | 841 | 905 |
| | 1 000 EUR | 97 | 109 | 119 | 120 | 135 | 141 | 152 |
| - patientens andel/net cost for beneficiaries | 1 000 FIM | 1 199 | 1 134 | 1 088 | 1 121 | 1 202 | 1 294 | 1 499 |
| | 1 000 EUR | 202 | 191 | 183 | 189 | 202 | 218 | 252 |
| - antal besök/visits per 100 inv./inh | | 40,8 | 41,2 | 41,2 | 39,5 | 39,8 | 37,9 | 38,3 |
| Undersökning och behandling/Treatments | | | | | | | | |
| - FPA-ersättningar/SII-refunds | 1 000 FIM | 512 | 513 | 560 | 564 | 635 | 550 | 527 |
| | 1 000 EUR | 86 | 86 | 94 | 95 | 107 | 93 | 89 |
| - patientens andel/net cost for beneficiaries | 1 000 FIM | 805 | 814 | 854 | 832 | 880 | 854 | 977 |
| | 1 000 EUR | 135 | 137 | 144 | 140 | 148 | 144 | 164 |
| - andel ersättningstagare av befolkn., %/ beneficiaries part of pop. % | | 10,4 | 3,9 | 7,2 | 5,9 | 6,0 | 5,8 | 6,6 |
| Resekostnader/Travel costs²⁾ | | | | | | | | |
| - FPA-ersättningar/SII-refunds | 1 000 FIM | 2 592 | 2 987 | 3 254 | 3 373 | 3 573 | 3 627 | 4 009 |
| | 1 000 EUR | 436 | 502 | 547 | 567 | 601 | 610 | 674 |
| - FIM/ersättningstagare, FIM/beneficiary | | 1 412 | 1 407 | 1 544 | 1 540 | 1 685 | 1 741 | 1 923 |
| - EUR/ersättningstagare, EUR/beneficiary | | 237 | 237 | 260 | 259 | 283 | 293 | 323 |
| - enkelriktad resa/100 inv, one-way travel/100 inh. | | 41,2 | 44,2 | 47,3 | 50,0 | 50,3 | 47,7 | 47,6 |

¹⁾Läkemedel ersätts fr.o.m. 1994 med 75 eller 100 %/Either 75% or 100% refunded from 1994 onwards

²⁾Innefattar också övernattningskostnader/Accommodation included

BILDNINGS- OCH RÄTTSVÄSEN

Education and justice

13.1. KOMMUNERNAS DRIFTSKOSTNADER FÖR UNDERVISNING OCH KULTUR 1999

Current expenditure on education and culture of municipalities 1999

| x 1 000 | Utb. o. kulturförv. <i>Administration</i> | | Grundskola <i>Comprehensive sch.</i> | | Medborgarinstitut <i>Adult education</i> | | Övrig undervisn. <i>Other education</i> | | Bibliotek <i>Public libraries</i> | |
|----------------|--|------------|---|---------------|---|--------------|--|-----------|--------------------------------------|--------------|
| | FIM | EUR | FIM | EUR | FIM | EUR | FIM | EUR | FIM | EUR |
| Brändö | 168 | 28 | 2 593 | 436 | 41 | 7 | 53 | 9 | 291 | 49 |
| Eckerö | 13 | 2 | 4 283 | 720 | 54 | 9 | 0 | 0 | 148 | 25 |
| Finström | 24 | 4 | 10 875 | 1 829 | 169 | 28 | 0 | 0 | 472 | 79 |
| Föglö | 63 | 11 | 3 011 | 506 | 46 | 8 | 0 | 0 | 215 | 36 |
| Geta | 10 | 2 | 2 401 | 404 | 30 | 5 | 0 | 0 | 92 | 15 |
| Hammarland | 27 | 5 | 4 982 | 838 | 96 | 16 | 0 | 0 | 257 | 43 |
| Jomala | 26 | 4 | 15 329 | 2 578 | 208 | 35 | 0 | 0 | 679 | 114 |
| Kumlinge | 80 | 13 | 2 683 | 451 | 37 | 6 | 0 | 0 | 189 | 32 |
| Kökar | 0 | 0 | 1 767 | 297 | 26 | 4 | 0 | 0 | 186 | 31 |
| Lemland | 18 | 3 | 8 059 | 1 355 | 91 | 15 | 102 | 17 | 357 | 60 |
| Lumparland | 5 | 1 | 1 738 | 292 | 23 | 4 | 0 | 0 | 179 | 30 |
| Saltvik | 42 | 7 | 7 380 | 1 241 | 80 | 13 | 25 | 4 | 239 | 40 |
| Sottunga | 166 | 28 | 1 042 | 175 | 25 | 4 | 0 | 0 | 70 | 12 |
| Sund | 7 | 1 | 4 085 | 687 | 57 | 10 | 11 | 2 | 212 | 36 |
| Vårdö | 1 | 0 | 2 214 | 372 | 24 | 4 | 0 | 0 | 166 | 28 |
| Landskomm. | 650 | 109 | 72 442 | 12 184 | 1 007 | 169 | 191 | 32 | 3 752 | 631 |
| Centralkomm. | 95 | 16 | 39 245 | 6 601 | 564 | 95 | 102 | 17 | 1 765 | 297 |
| Randkomm. | 77 | 13 | 19 887 | 3 345 | 244 | 41 | 36 | 6 | 870 | 146 |
| Skärgårdskomm. | 478 | 80 | 13 310 | 2 239 | 199 | 33 | 53 | 9 | 1 117 | 188 |
| Mariehamn | 857 | 144 | 36 259 | 6 098 | 6 785 | 1 141 | 0 | 0 | 8 551 | 1 438 |
| Åland | 1 507 | 253 | 108 701 | 18 282 | 7 792 | 1 311 | 191 | 32 | 12 303 | 2 069 |

| | Idrotts- och friluftsvrks. <i>Sports and recreation</i> | | Ungdomsarbete <i>Youth work</i> | | Muséer, teatrar och orkestrar <i>Museums and orchestras</i> | | Allmän kulturvrks. <i>Other cultural serv.</i> | | Totalt | |
|----------------|--|--------------|------------------------------------|------------|--|------------|---|------------|----------------|---------------|
| | FIM | EUR | FIM | EUR | FIM | EUR | FIM | EUR | FIM | EUR |
| Brändö | 38 | 6 | 40 | 7 | 0 | 0 | 0 | 0 | 3 224 | 542 |
| Eckerö | 11 | 2 | 135 | 23 | 0 | 0 | 27 | 5 | 4 671 | 786 |
| Finström | 2 481 | 417 | 0 | 0 | 0 | 0 | 103 | 17 | 14 124 | 2 375 |
| Föglö | 100 | 17 | 77 | 13 | 0 | 0 | 54 | 9 | 3 566 | 600 |
| Geta | 65 | 11 | 91 | 15 | 0 | 0 | 18 | 3 | 2 707 | 455 |
| Hammarland | 457 | 77 | 90 | 15 | 0 | 0 | 7 | 1 | 5 916 | 995 |
| Jomala | 1 412 | 237 | 127 | 21 | 0 | 0 | 41 | 7 | 17 822 | 2 997 |
| Kumlinge | 13 | 2 | 4 | 1 | 0 | 0 | 24 | 4 | 3 030 | 510 |
| Kökar | 4 | 1 | 31 | 5 | 0 | 0 | 65 | 11 | 2 079 | 350 |
| Lemland | 222 | 37 | 190 | 32 | 0 | 0 | 0 | 0 | 9 039 | 1 520 |
| Lumparland | 40 | 7 | 47 | 8 | 0 | 0 | 5 | 1 | 2 037 | 343 |
| Saltvik | 430 | 72 | 238 | 40 | 0 | 0 | 57 | 10 | 8 491 | 1 428 |
| Sottunga | 0 | 0 | 7 | 1 | 0 | 0 | 0 | 0 | 1 310 | 220 |
| Sund | 286 | 48 | 209 | 35 | 0 | 0 | 20 | 3 | 4 887 | 822 |
| Vårdö | 0 | 0 | 92 | 15 | 0 | 0 | 0 | 0 | 2 497 | 420 |
| Landskomm. | 5 559 | 935 | 1 378 | 232 | 0 | 0 | 421 | 71 | 85 400 | 14 363 |
| Centralkomm. | 4 572 | 769 | 407 | 68 | 0 | 0 | 151 | 25 | 46 901 | 7 888 |
| Randkomm. | 832 | 140 | 720 | 121 | 0 | 0 | 127 | 21 | 22 793 | 3 834 |
| Skärgårdskomm. | 155 | 26 | 251 | 42 | 0 | 0 | 143 | 24 | 15 706 | 2 642 |
| Mariehamn | 10 062 | 1 692 | 2 089 | 351 | 1 274 | 214 | 1 032 | 174 | 66 909 | 11 253 |
| Åland | 15 621 | 2 627 | 3 467 | 583 | 1 274 | 214 | 1 453 | 244 | 152 309 | 25 617 |

13.2. LANDSKAPSANDELAR FÖR GRUNDSKOLUTGIFTER 1998-2000

Government of Åland subsidies of comprehensive school expenditure 1998-2000

| Kommun | 1998 | | 1999 | | 2000 | | 2000 | |
|----------------|-------------------|------------------|-------------------|------------------|-------------------|------------------|---------------|--------------|
| | FIM | EUR | FIM | EUR | FIM | EUR | FIM/elev | EUR/elev |
| Brändö | 1 259 072 | 211 761 | 1 509 868 | 253 942 | 1 680 379 | 282 619 | 24 711 | 4 156 |
| Eckerö | 1 354 920 | 227 881 | 1 464 051 | 246 236 | 1 665 437 | 280 106 | 14 609 | 2 457 |
| Finström | 3 115 270 | 523 951 | 3 108 309 | 522 780 | 3 359 003 | 564 944 | 12 039 | 2 025 |
| Föglö | 1 564 639 | 263 153 | 1 538 463 | 258 751 | 1 470 187 | 247 268 | 25 348 | 4 263 |
| Geta | 1 081 017 | 181 814 | 1 130 499 | 190 136 | 1 179 814 | 198 430 | 18 435 | 3 100 |
| Hammarland | 1 546 959 | 260 180 | 1 580 327 | 265 792 | 1 617 089 | 271 975 | 9 921 | 1 669 |
| Jomala | 4 592 819 | 772 457 | 4 683 208 | 787 659 | 4 896 918 | 823 602 | 10 599 | 1 783 |
| Kumlinge | 1 288 067 | 216 637 | 1 310 838 | 220 467 | 1 483 034 | 249 428 | 28 520 | 4 797 |
| Kökar | 718 136 | 120 782 | 971 058 | 163 320 | 890 987 | 149 853 | 28 742 | 4 834 |
| Lemland | 2 427 855 | 408 336 | 2 671 820 | 449 368 | 2 598 374 | 437 015 | 11 347 | 1 908 |
| Lumparland | 539 762 | 90 781 | 586 789 | 98 691 | 587 959 | 98 888 | 13 066 | 2 198 |
| Saltvik | 1 907 900 | 320 886 | 1 884 588 | 316 965 | 1 947 794 | 327 596 | 9 595 | 1 614 |
| Sottunga | 363 669 | 61 165 | 496 426 | 83 493 | 401 704 | 67 562 | 25 107 | 4 223 |
| Sund | 1 312 713 | 220 782 | 1 417 217 | 238 359 | 1 533 023 | 257 836 | 12 992 | 2 185 |
| Vårdö | 777 023 | 130 686 | 1 059 133 | 178 133 | 1 086 300 | 182 703 | 21 726 | 3 654 |
| Landskomm. | 23 849 821 | 4 011 252 | 25 412 594 | 4 274 091 | 26 398 001 | 4 439 825 | 13 524 | 2 275 |
| Centralkomm. | 11 682 903 | 1 964 923 | 12 043 664 | 2 025 599 | 12 471 384 | 2 097 536 | 11 007 | 1 851 |
| Randkomm. | 6 196 312 | 1 042 145 | 6 483 144 | 1 090 387 | 6 914 026 | 1 162 856 | 12 710 | 2 138 |
| Skärgårdskomm. | 5 970 606 | 1 004 184 | 6 885 786 | 1 158 106 | 7 012 591 | 1 179 433 | 25 500 | 4 289 |
| Mariehamn | 8 011 826 | 1 347 492 | 8 506 163 | 1 430 634 | 8 831 787 | 1 485 400 | 8 451 | 1 421 |
| Totalt | 31 861 647 | 5 358 744 | 33 918 757 | 5 704 725 | 35 229 788 | 5 925 225 | 11 755 | 1 977 |

13.3. BEFOLKNINGEN ENLIGT HÖGSTA SLUTFÖRDA UTBILDNING UTÖVER GRUNDNIVÅ ENLIGT KOMMUN 1999

Population with educational qualification by level of education and municipality 1999

| Kommun | Utbildningsnivå/Level of education | | | | | |
|----------------|--|-------------|---|-------------|--|-------------|
| | Ingen examen utöver grundnivå <i>Only basic education</i> | | Utb. på mellannivå (3-4 år) <i>Upper secondary education</i> | | Utb. på högre nivå (5-8 år) <i>Tertiary education</i> | |
| | Antal | % | Antal | % | Antal | % |
| Brändö | 229 | 54,7 | 109 | 26,0 | 81 | 19,3 |
| Eckerö | 376 | 55,5 | 212 | 31,3 | 90 | 13,3 |
| Finström | 903 | 49,8 | 631 | 34,8 | 280 | 15,4 |
| Föglö | 284 | 55,8 | 161 | 31,6 | 64 | 12,6 |
| Geta | 240 | 61,4 | 117 | 29,9 | 34 | 8,7 |
| Hammarland | 566 | 52,0 | 370 | 34,0 | 152 | 14,0 |
| Jomala | 1 219 | 47,3 | 884 | 34,3 | 472 | 18,3 |
| Kumlinge | 214 | 61,3 | 90 | 25,8 | 45 | 12,9 |
| Kökar | 132 | 53,2 | 75 | 30,2 | 41 | 16,5 |
| Lemland | 509 | 43,0 | 411 | 34,7 | 263 | 22,2 |
| Lumparland | 127 | 44,9 | 99 | 35,0 | 57 | 20,1 |
| Saltvik | 702 | 51,7 | 459 | 33,8 | 198 | 14,6 |
| Sottunga | 54 | 51,9 | 24 | 23,1 | 26 | 25,0 |
| Sund | 423 | 52,4 | 277 | 34,3 | 107 | 13,3 |
| Vårdö | 149 | 45,0 | 120 | 36,3 | 62 | 18,7 |
| Landskomm. | 6 127 | 50,5 | 4 039 | 33,3 | 1 972 | 16,2 |
| Centralkomm. | 3 197 | 48,0 | 2 296 | 34,5 | 1 167 | 17,5 |
| Randkomm. | 1 868 | 53,1 | 1 164 | 33,1 | 486 | 13,8 |
| Skärgårdskomm. | 1 062 | 54,2 | 579 | 29,5 | 319 | 16,3 |
| Mariehamn | 3 464 | 39,5 | 2 857 | 32,6 | 2 451 | 27,9 |
| Åland | 9 591 | 45,9 | 6 896 | 33,0 | 4 423 | 21,2 |

Fotnot: Procenterna anges som andel av 15 år fylld befolkning/*Per cent as a percentage of persons aged 15 and over*
Förändrad utbildn.klassificering. Siffrorna ej jämförbara med tidigare år.

13.4. ANDEL AV BEFOLKNINGEN SOM AVLAGT EXAMEN UTÖVER GRUNDNIVÅ ENLIGT ÅLDERSGRUPP OCH KÖN 1997-1999, %

Population with second and tertiary educational qualification by age and sex 1997-1999, %

| Åldersgrupp <i>Age</i> | Kvinnor | | | Män | | | Totalt | | |
|---------------------------|-------------|-------------|-------------|-------------|-------------|-------------|-------------|-------------|-------------|
| | 1997 | 1998 | 1999 | 1997 | 1998 | 1999 | 1997 | 1998 | 1999 |
| 15-19 | 10,5 | 11,4 | 12,7 | 11,3 | 11,7 | 14,0 | 11,0 | 11,5 | 13,4 |
| 20-24 | 78,2 | 75,0 | 73,1 | 70,0 | 70,5 | 71,7 | 73,9 | 72,6 | 72,4 |
| 25-29 | 81,4 | 83,5 | 84,4 | 76,5 | 76,1 | 75,7 | 79,0 | 79,8 | 79,9 |
| 30-34 | 79,7 | 80,7 | 80,4 | 70,1 | 71,1 | 71,0 | 75,0 | 76,0 | 75,8 |
| 35-39 | 73,8 | 76,7 | 78,2 | 62,9 | 63,6 | 66,1 | 68,3 | 70,1 | 72,1 |
| 40-44 | 69,7 | 71,3 | 72,4 | 64,0 | 63,9 | 62,0 | 66,9 | 67,7 | 67,4 |
| 45-49 | 64,4 | 66,0 | 68,5 | 64,9 | 66,3 | 67,2 | 64,6 | 66,1 | 67,9 |
| 50-54 | 49,0 | 52,0 | 54,0 | 57,4 | 58,0 | 58,6 | 53,4 | 55,1 | 56,4 |
| 55-59 | 41,8 | 42,1 | 45,4 | 51,0 | 52,6 | 53,7 | 46,8 | 47,8 | 50,0 |
| 60-64 | 34,8 | 36,7 | 36,7 | 41,6 | 43,2 | 45,4 | 38,1 | 39,9 | 41,0 |
| 65+ | 18,8 | 19,5 | 20,8 | 36,4 | 36,7 | 37,1 | 26,0 | 26,5 | 27,5 |
| Totalt (15+ år) | 51,0 | 51,9 | 52,8 | 54,3 | 54,9 | 55,5 | 52,6 | 53,4 | 54,1 |

13.5. UTBILDNINGSTRUKTUREN 1999

Population by field of education 1999

| | Mellannivå | Högre nivå | Totalt |
|------------------------------------|--------------|--------------|---------------|
| Allmänbildande/General | 911 | - | 911 |
| Humanistisk/Humanities | 65 | 236 | 301 |
| Lärarytbildning/Teaching | 1 | 389 | 390 |
| Handelsutb/Commercial science | 780 | 1 487 | 2 267 |
| Naturvetenskaplig/Social science | 50 | 108 | 158 |
| Teknisk/Technology science | 1 590 | 864 | 2 454 |
| Jord-skogsbruk/Agriculture | 485 | 128 | 613 |
| Hälsa- o sjukvård/Health care | 899 | 691 | 1 590 |
| Tjänster/Service | 2 115 | 517 | 2 632 |
| Övr/Other | - | 3 | 3 |
| Examen efter grundnivå | 6 896 | 4 423 | 11 319 |
| <i>Pop. with educational qual.</i> | | | |

13.6. GRUNDSKOLORNA HÖSTTERMINERNA 1990-2000¹⁾

Comprehensive schools autumn term 1990-2000¹⁾

| | 1990 | 1995 | 1999 | 2000 |
|--|-------|-------|-------|-------|
| Elever/Pupils | 2 579 | 2 749 | 2 933 | 2 993 |
| Antal skolor/Schools | 28 | 28 | 28 | 28 |
| Antal elever i årsklass/Pupils in form : | | | | |
| I - VI | 1 734 | 1 835 | 2 039 | 2 081 |
| VII - IX | 845 | 914 | 894 | 912 |

¹⁾ Inkluderar även elever med hemkommun utanför Åland/Pupils with residence outside Åland included

13.7. ELEVANTALET I GRUNDSKOLORNAS HÖGSTADIUM, HÖSTTERM. 1990-2000

Comprehensive schools, Upper stage schools and pupils autumn term 1990-2000

| Skola/School | 1990 | 1995 | 1999 | 2000 |
|--|------------|------------|------------|------------|
| Brändö | 11 | 7 | 14 | 18 |
| Föglö | 24 | 24 | 16 | 21 |
| Kumlinge | 6 | 14 | 17 | 16 |
| Kökar | 7 | - | 9 | 12 |
| Sottunga | - | 5 | 5 | 5 |
| Norra Ålands högstadiesdistrikt ¹⁾ | | | | |
| Godby | 226 | 203 | 198 | 213 |
| - därav specialklass/Specialclass | 4 | 4 | 7 | 5 |
| Södra Ålands högstadiesdistrikt ²⁾ | | | | |
| Kyrkby | 231 | 282 | 268 | 294 |
| - därav specialklass/Specialclass | 6 | 4 | 3 | 4 |
| - därav träningsundervisning/ Training school | 1 | 6 | 13 | 12 |
| Mariehamn | | | | |
| - Strandnäs | 142 | 135 | 134 | 132 |
| - Övernäs | 183 | 224 | 202 | 199 |
| - specialklass/Specialclass | 4 | 6 | 8 | 2 |
| Totalt | 845 | 914 | 894 | 912 |

Note: Upper level comprehensive school of ¹⁾ Northern Åland District, ²⁾ Southern Åland District

13.8. ELEVER PER KOMMUN I GRUNDSKOLAN HÖSTTERMINERNA 1990-2000

Number of pupils in comprehensive schools autumn term 1990-2000

| Kommun | 1990 | 1995 | 1996 | 1997 | 1998 | 1999 | 2000 |
|-----------------|--------------|--------------|--------------|--------------|--------------|--------------|--------------|
| Brändö | 31 | 43 | 47 | 58 | 62 | 66 | 68 |
| Eckerö | 79 | 93 | 97 | 124 | 110 | 115 | 114 |
| Finström | 268 | 264 | 277 | 283 | 284 | 276 | 279 |
| Föglö | 68 | 63 | 59 | 58 | 59 | 57 | 58 |
| Geta | 46 | 63 | 67 | 64 | 72 | 63 | 64 |
| Hammarland | 143 | 140 | 138 | 139 | 145 | 151 | 163 |
| Jomala | 384 | 408 | 434 | 427 | 426 | 441 | 462 |
| Kumlinge | 35 | 49 | 46 | 48 | 49 | 52 | 52 |
| Kökar | 13 | 24 | 27 | 29 | 37 | 32 | 31 |
| Lemland | 168 | 216 | 212 | 184 | 220 | 225 | 229 |
| Lumparland | 43 | 45 | 42 | 45 | 47 | 45 | 45 |
| Saltvik | 193 | 187 | 187 | 181 | 176 | 199 | 203 |
| Sottunga | 10 | 17 | 15 | 19 | 16 | 12 | 16 |
| Sund | 89 | 88 | 95 | 104 | 107 | 123 | 118 |
| Vårdö | 35 | 44 | 41 | 48 | 53 | 47 | 50 |
| Landskomm. | 1 605 | 1 744 | 1 784 | 1 811 | 1 863 | 1 904 | 1 952 |
| -Centralkomm. | 963 | 1 028 | 1 061 | 1 033 | 1 075 | 1 093 | 1 133 |
| -Randkomm. | 450 | 476 | 488 | 518 | 512 | 545 | 544 |
| -Skärgårdskomm. | 192 | 240 | 235 | 260 | 276 | 266 | 275 |
| Mariehamn | 971 | 1 005 | 989 | 1 027 | 1 015 | 1 029 | 1 045 |
| Åland | 2 576 | 2 749 | 2 773 | 2 838 | 2 878 | 2 933 | 2 997 |

13.9. ANTAL GRUNDSKOLOR OCH ELEVER FÖRDELADE ENLIGT SKOLORNAS ELEVANTAL HÖSTEN 2000

Number of comprehensive schools and pupils distributed according to number of pupils autumn 2000

| | | Antal elever i skolan/Pupils in the school | | | | | | |
|--|----------------|--|------------|------------|-------------|-------------|--------------|--------------|
| | | -9 | 10-29 | 30-49 | 50-99 | 100-199 | 200+ | Totalt |
| Antal skolor/Number of schools: | | | | | | | | |
| Med bara lågstadium | | 2 | 1 | 2 | 7 | 3 | 4 | 19 |
| <i>Compreh. Junior lvl</i> | | | | | | | | |
| Med bara högstadium | | - | - | - | - | 2 | - | 2 |
| <i>Compreh. Senior lvl</i> | | | | | | | | |
| Med både låg- och högst. | | - | 1 | 2 | 2 | - | 2 | 7 |
| <i>Compreh. both levels</i> | | | | | | | | |
| Summa | | 2 | 2 | 4 | 9 | 5 | 6 | 28 |
| Elever: | | | | | | | | |
| Lågstadiet | Antal | 14 | 40 | 120 | 558 | 356 | 993 | 2 081 |
| <i>Comp.Jnr lvl</i> | Procent | 0,7 | 1,9 | 5,8 | 26,8 | 17,1 | 47,7 | 100,0 |
| Högstadiet | Antal | - | 5 | 28 | 39 | 333 | 507 | 912 |
| <i>Sen.lvl</i> | Procent | - | 0,5 | 3,1 | 4,3 | 36,5 | 55,6 | 100,0 |
| Totalt | Antal | 14 | 45 | 148 | 597 | 689 | 1 500 | 2 993 |
| | Procent | 0,5 | 1,5 | 4,9 | 19,9 | 23,0 | 50,1 | 100,0 |

13.10. STUDERANDE EFTER GRUNDSKOLAN HÖSTEN 2000

Students after comprehensive school autumn 2000

| | Totalt | Kvinnor | | Män | | Hemort | |
|---|--------------|------------|-------------|------------|-------------|--------------|------------|
| | | Antal | Procent | Antal | Procent | Åland | Övriga |
| Skola | | | | | | | |
| Ålands lycéum | 389 | 237 | 60,9 | 152 | 39,1 | 388 | 1 |
| Ålands handelsläroverk | 137 | 90 | 65,7 | 47 | 34,3 | 134 | 3 |
| Ålands yrkesskola | 267 | 78 | 29,2 | 189 | 70,8 | 254 | 13 |
| Ålands sjömansskola | 119 | 18 | 15,1 | 101 | 84,9 | 59 | 60 |
| Ålands sjöfartsläroverk | 89 | 7 | 7,9 | 82 | 92,1 | 43 | 46 |
| Ålands tekniska läroverk | 139 | 20 | 14,4 | 119 | 85,6 | 99 | 40 |
| Ålands hotell-och rest.skola | 127 | 79 | 62,2 | 48 | 37,8 | 58 | 69 |
| Ålands vårdinstitut | 123 | 117 | 95,1 | 6 | 4,9 | 119 | 4 |
| Ålands naturbruksskola | 44 | 31 | 70,5 | 13 | 29,5 | 37 | 7 |
| Ålands husmodersskola | 20 | 20 | 100,0 | - | - | 19 | 1 |
| Ålands folkhögskola | 63 | 48 | 76,2 | 15 | 23,8 | 39 | 24 |
| Ålands hantverksskola | 13 | 11 | 84,6 | 2 | 15,4 | 13 | - |
| Totalt | 1 530 | 756 | 49,4 | 774 | 50,6 | 1 262 | 268 |
| Nivå | | | | | | | |
| Studieförberedande/ <i>Prep.study progr.</i> | 389 | 237 | 60,9 | 152 | 39,1 | 388 | 1 |
| Studieförberedande med yrkesprofil/ <i>Vocational</i> | 102 | 51 | 50,0 | 51 | 50,0 | 93 | 9 |
| Yrkesutbildning/ <i>Vocational progr.</i> | 590 | 269 | 45,6 | 321 | 54,4 | 484 | 106 |
| Högre yrkesutbildning/ <i>High voc.progr.</i> | 30 | - | - | 30 | 100,0 | 13 | 17 |
| Yrkeshögskolan/ <i>Adv.voc.progr.</i> | 323 | 120 | 37,2 | 203 | 62,8 | 213 | 110 |
| Övrigt/ <i>Other</i> | 96 | 79 | 82,3 | 17 | 17,7 | 71 | 25 |
| Totalt | 1 530 | 756 | 49,4 | 774 | 50,6 | 1 262 | 268 |
| Utbildningsområde | | | | | | | |
| 0 Allmänbildande/ <i>General</i> | 400 | 244 | 61,0 | 156 | 39,0 | 399 | 1 |
| 1 Pedagogisk/ <i>Education</i> | - | - | - | - | - | - | - |
| 2 Humanistisk/ <i>Humanities</i> | 32 | 14 | 43,8 | 18 | 56,3 | 32 | - |
| 3 Handel- och samhällsvetenskap/ <i>Business and politics</i> | 182 | 127 | 69,8 | 55 | 30,2 | 179 | 3 |
| 4 Naturvetenskap/ <i>Science</i> | - | - | - | - | - | - | - |
| 5 Teknisk/ <i>Technology</i> | 319 | 21 | 6,6 | 298 | 93,4 | 260 | 59 |
| 6 Lant- och skogsbruk/ <i>Agriculture</i> | 44 | 31 | 70,5 | 13 | 29,5 | 37 | 7 |
| 7 Hälso- och socialvård/ <i>Health and welfare</i> | 130 | 124 | 95,4 | 6 | 4,6 | 126 | 4 |
| 8 Servicebranscher/ <i>Services</i> | 345 | 130 | 37,7 | 215 | 62,3 | 176 | 169 |
| 9 Annat | 78 | 65 | 83,3 | 13 | 16,7 | 53 | 25 |
| Totalt | 1 530 | 756 | 49,4 | 774 | 50,6 | 1 262 | 268 |

**13.11. ANTALET ELEVER I ÅLÄNDSKA SKOLOR EFTER GRUNDSKOLAN
HÖSTTERMINERNA 1985-2000**

Number of students after comprehensive school autumn term 1985-2000

| Skola/School | 1985 | 1990 | 1995 | 1997 | 1998 | 1999 | 2000 |
|--------------------------------------|--------------|--------------|--------------|--------------|--------------|--------------|--------------|
| Ålands lyceum | 314 | 329 | 367 | 391 | 389 | 383 | 389 |
| Ålands handelsläroverk | 128 | 140 | 117 | 109 | 119 | 133 | 137 |
| Ålands yrkesskola | 240 | 231 | 257 | 258 | 260 | 279 | 267 |
| Ålands sjömansskola | 137 | 142 | 140 | 161 | 138 | 107 | 119 |
| Ålands sjöfartsläroverk | 67 | 48 | 53 | 78 | 89 | 91 | 89 |
| Ålands tekniska läroverk | 69 | 53 | 105 | 114 | 136 | 118 | 139 |
| Ålands hotell- och rest.skola | 78 | 101 | 123 | 124 | 129 | 123 | 127 |
| Ålands vårdinstitut | - | - | - | 98 | 76 | 89 | 123 |
| Ålands naturbruksskola ¹⁾ | 28 | 10 | 24 | 31 | 47 | 58 | 44 |
| Ålands husmodersskola | 18 | 12 | 23 | 33 | 24 | 13 | 20 |
| Ålands folkhögskola | 60 | 37 | 71 | 64 | 72 | 57 | 63 |
| Ålands hantverksskola | . | 9 | 11 | 14 | 11 | 13 | 13 |
| Totalt | 1 139 | 1 112 | 1 291 | 1 475 | 1 490 | 1 464 | 1 530 |

¹⁾ Tidigare Ålands lantmannaskola/Previously Ålands Lantmannaskola

13.12. ÅLANDS HÖGSKOLA 1990-2000

The Åland Institute of Higher Education 1990-2000

| | 1990 | 1995 | 1996 | 1997 | 1998 | 1999 | 2000 |
|--|------|-------|-------|-------|-------|-------|-------|
| Kurser och seminarier/ <i>Courses and seminars</i> | 62 | 91 | 96 | 90 | 88 | 80 | 93 |
| -akademiska kurser/ <i>Academic cour.</i> | 38 | 59 | 61 | 64 | 56 | 50 | 54 |
| -fortbildningskurser/ <i>Further education</i> | 7 | 29 | 31 | 22 | 29 | 26 | 39 |
| -seminarier/ <i>Seminars</i> | 9 | 3 | 4 | 4 | 3 | 4 | - |
| -övriga kurser/ <i>Other courses</i> | 8 | - | - | - | - | - | - |
| -öppna föreläsningar/ <i>Lectures</i> | 4 | 6 | 6 | 11 | 4 | 21 | 13 |
| Deltagare i kurser och seminarier/ <i>Participants, total</i> | 937 | 1 962 | 1 884 | 1 501 | 1 730 | 1 347 | 1 463 |
| Lärare/föreläsare/ <i>Lecturers</i> | 100 | 163 | 144 | 112 | 84 | 121 | 90 |

13.13. ÅLANDS MUSIKINSTITUT 1990-2000

Music school 1990-2000

| | 1990 | 1995 | 1996 | 1997 | 1998 | 1999 | 2000 |
|-------------------------|------|------|------|------|------|------|------|
| Elever/ <i>Students</i> | 104 | 129 | 200 | 285 | 311 | 332 | 290 |

13.14. MEDBORGARINSTITUTET 1985-2000*Adult Education Center 1985-2000*

| | 1985 | 1990 | 1994 | 1995 | 1996 | 1997 | 1998 | 1999 | 2000 |
|---|-------|-------|-------|-------|-------|-------|-------|-------|--------|
| Elever/Students | 3 358 | 3 605 | 3 120 | 3 165 | 5 614 | 5 919 | 6 493 | 6 411 | 7 542 |
| - kvinnor | | | | | | | | | 5 496 |
| - män | | | | | | | | | 2 046 |
| Deltagare totalt/ Participants totally | 4 456 | 5 270 | 4 086 | 4 286 | 6 570 | 7 732 | 9 005 | 9 124 | 10 627 |

13.15. VUXENUTBILDNING 1990-1997¹⁾*Adult education 1990-1997¹⁾*

| | 1990 | 1991 | 1992 | 1993 | 1994 | 1995 | 1996 | 1997 |
|--------------------|------|------|------|------|------|------|------|------|
| Kurser/Courses | 9 | 12 | 18 | 23 | 13 | 15 | 18 | 23 |
| Deltagare/Students | 81 | 155 | 348 | 309 | 186 | 284 | 239 | 431 |

¹⁾ Verksamheten bedrevs t.o.m. 1996 av Ålands kursinstitut/ *Prev. under the name Ålands Kursinstitut***13.16. HÖGSKOLESTUDERANDE FRÅN ÅLAND 1995-1998***Students from Åland in higher education 1995-1998*

| | 1995 | | | 1997 | | | 1998 | | |
|--|------------|------------|------------|------------|------------|------------|------------|------------|------------|
| | Kvinnor | Män | Totalt | Kvinnor | Män | Totalt | Kvinnor | Män | Totalt |
| <i>Studieland/Location:</i> | | | | | | | | | |
| - Åland | | | | | | | 82 | 170 | 252 |
| - Finland | 90 | 78 | 168 | 169 | 259 | 428 | 117 | 97 | 214 |
| - Sverige/Sweden | 259 | 146 | 405 | 268 | 159 | 427 | 301 | 173 | 474 |
| - övriga länder/ other countries | 18 | 11 | 29 | 21 | 12 | 33 | 36 | 20 | 56 |
| Totalt | 367 | 235 | 602 | 458 | 430 | 888 | 536 | 460 | 996 |
| Antal studerande per sektor/ Number of students by field of education | | | | | | | | | |
| - humanistiska/Humanities | | | 100 | | | 90 | 22 | 73 | 95 |
| - juridiska/Laws | | | 28 | | | 25 | 12 | 19 | 31 |
| - merkantila, ekonomiska, samhällsvet./ Business adm., Economics, Politics | | | 176 | | | 202 | 89 | 125 | 214 |
| - sociala/Social sciences | | | 30 | | | 20 | 3 | 17 | 20 |
| - matematisk-naturvetenskapl./Science | | | 52 | | | 53 | 19 | 41 | 60 |
| - tekniska/Technology | | | 32 | | | 158 | 143 | 13 | 156 |
| - lant-, skogsbruks o. fiskeri/Agriculture | | | 8 | | | 18 | 11 | 15 | 26 |
| - medicin o. hälsovård/Health care | | | 58 | | | 93 | 11 | 107 | 118 |
| - sjöfart/Shipping | | | 5 | | | 55 | 62 | 1 | 63 |
| - pedagogiska/Teaching | | | 102 | | | 102 | 25 | 90 | 115 |
| - hotell o. restaurang/Home economics | | | - | | | 1 | - | - | - |
| - musik-, konst-, hantverk/ Music, Applied arts, crafts, etc. | | | 11 | | | 26 | 11 | 15 | 26 |
| Data, kommunikation och information ADP, communication and information | | | | | | 45 | 52 | 20 | 72 |
| Totalt | | | 602 | | | 888 | 460 | 536 | 996 |

Fotnot: I siffrorna för 1997 ingår yrkeshögskolestuderande. De yrkeshögskolestuderande på Åland ingår i siffrorna för Finland/The figures for 1997 include adv.voc.progr. The figures for Finland include students from Åland

13.17. STUDIESTÖD FÖR STUDIER INOM OCH UTANFÖR ÅLAND LÄSÅREN 1985-1998

Financial support to students 1985-1998

| | Studielån/ <i>Loans</i> | | | | | Studiepenning/ <i>Grants</i> | | | | |
|---|-------------------------|------------|------------|------------|------------|------------------------------|------------|------------|------------|------------|
| | 1985 | 1990 | 1996 | 1997 | 1998 | 1985 | 1990 | 1996 | 1997 | 1998 |
| Beviljade studiestöd för studier/ Granted support for studies: | | | | | | | | | | |
| <i>På Åland/In Åland:</i> | 272 | 288 | 271 | 296 | 298 | 621 | 584 | 858 | 881 | 884 |
| - Ålands folkhögskola | 15 | 9 | 6 | 7 | 4 | 37 | 17 | 28 | 25 | 26 |
| - Ålands hantverkscentrum | .. | .. | 6 | 5 | 5 | .. | .. | 12 | 10 | 12 |
| - Ålands handelsläroverk | 83 | 80 | 53 | 35 | 26 | 101 | 128 | 104 | 87 | 83 |
| - Ålands hotell- o. rest.skola | 23 | 39 | 24 | 36 | 38 | 31 | 61 | 72 | 58 | 68 |
| - Ålands husmodersskola | 6 | 1 | - | 2 | 3 | 11 | .. | 5 | 7 | 6 |
| - Ålands naturbruksskola ¹⁾ | .. | 2 | 7 | 6 | 7 | 10 | 8 | 22 | 9 | 9 |
| - Ålands lyceum | 4 | 9 | 12 | 16 | 18 | 153 | 120 | 238 | 267 | 199 |
| - Ålands sjöfartsläroverk | 26 | 19 | 18 | 12 | 25 | 27 | 32 | 30 | 29 | 39 |
| - Ålands sjömansskola | .. | 22 | 16 | 35 | 29 | 49 | 44 | 55 | 100 | 89 |
| - Ålands tekniska läroverk | 34 | 35 | 52 | 48 | 48 | 33 | 34 | 85 | 76 | 113 |
| - Ålands yrkesskola | 81 | 72 | 77 | 94 | 95 | 169 | 140 | 207 | 213 | 240 |
| I Finland/<i>In Finland</i> | 251 | 316 | 163 | 217 | 182 | 261 | 397 | 344 | 398 | 454 |
| - högskolor/ <i>Universities</i> | 132 | 157 | 68 | 109 | 95 | 137 | 190 | 153 | 194 | 244 |
| - övrig utb./ <i>Other education</i> | 119 | 159 | 95 | 108 | 87 | 124 | 207 | 191 | 204 | 210 |
| I Sverige/ <i>In Sweden:</i> | 129 | 204 | 253 | 374 | 319 | 140 | 240 | 548 | 575 | 675 |
| - högskolor/ <i>Universities</i> | 72 | 151 | 209 | 302 | 242 | 73 | 172 | 445 | 447 | 535 |
| - yrkesutbildn./ <i>Vocational ed.</i> | 48 | 48 | - | - | - | 57 | 59 | - | - | - |
| - övrig utb./ <i>Other education</i> | 9 | 5 | 44 | 72 | 77 | 10 | 9 | 103 | 128 | 140 |
| Övriga länder/<i>Other countries</i> | 12 | 16 | 19 | 51 | 24 | 11 | 20 | 36 | 51 | 41 |
| - högskolor/ <i>Universities</i> | 9 | 12 | 14 | 38 | 21 | 9 | 15 | 30 | 38 | 28 |
| - övrig utb./ <i>Other education</i> | 3 | 4 | 5 | 13 | 3 | 2 | 5 | 6 | 13 | 13 |

¹⁾ Tidigare Ålands lantmannaskola/ *Prev. Ålands lantmannaskola*

13.18. MUSEIBESÖK 1990-2000

Museums, visits 1990-2000

| | 1990 | 1993 | 1994 | 1995 | 1996 | 1997 | 1998 | 1999 | 2000 |
|---|--------|--------|--------|--------|--------|--------|--------|--------|--------|
| Ålands Museum | 43 364 | 42 818 | 35 421 | 26 861 | 28 902 | 25 561 | 26 359 | 31 742 | 35 934 |
| Ålands sjöfartsmuseum | 47 594 | 32 491 | 28 791 | 27 156 | 25 189 | 28 804 | 32 385 | 27 051 | 27 754 |
| Museifartyget Pommern | 60 992 | 50 245 | 43 106 | 37 676 | 39 280 | 53 691 | 47 391 | 46 259 | 38 627 |
| Kastelholms slott | .. | .. | 27 141 | 25 350 | 27 310 | 32 995 | 37 489 | 35 193 | 36 521 |
| Fängelsemuséet Vita Björn och friluftsmuséet Jan Karlsgården | .. | .. | 28 801 | 25 600 | 24 612 | 34 890 | 23 794 | 20 828 | 18 146 |
| Ålands jakt- och fiskemuséum | . | . | . | 18 760 | 20 520 | 22 172 | 20 396 | 18 359 | 21 358 |

13.19. BIBLIOTEKSVERKSAMHETEN 1985-2000

Public libraries 1985-2000

| | 1985 | 1990 | 1995 | 1998 | 1999 | 2000 |
|--|----------------|----------------|----------------|----------------|----------------|----------------|
| Mediabestånd vid årets slut/ <i>Holdings of media</i> | | | | | | |
| - Mariehamns stadsbibliotek ¹⁾ | 95 305 | 119 091 | 126 881 | 141 841 | 143 710 | 141 962 |
| - Landskommunernas bibliotek ²⁾ | 123 545 | 156 644 | 180 357 | 184 345 | 178 675 | 190 602 |
| Totalt | 218 850 | 275 735 | 307 238 | 326 186 | 322 385 | 332 564 |
| Utlåning/ <i>Home loans</i> | | | | | | |
| - Mariehamns stadsbibliotek | 186 496 | 201 930 | 310 061 | 308 827 | 311 338 | 312 112 |
| - Landskommunernas bibliotek | 143 082 | 131 028 | 152 767 | 159 769 | 161 741 | 174 027 |
| Totalt | 329 578 | 332 958 | 462 828 | 468 596 | 473 079 | 486 139 |
| Låntagare/ <i>Borrowers</i> | 8 497 | 11 754 | 13 290 | 14 058 | .. | 13 465 |

¹⁾ Mariehamn library, ²⁾ Other municipalities

13.20. BIBLIOTEKSVERKSAMHETEN 1985-2000, UTLÅNING I BAND PER INVÅNARE

Public libraries 1985-2000, home loans, volumes per inhabitant

| Kommun | 1985 | 1990 | 1995 | 1998 | 1999 | 2000 |
|-----------------------|-------------|-------------|-------------|-------------|-------------|-------------|
| Brändö | 8,7 | 10,2 | 11,5 | 12,3 | 12,8 | 15,6 |
| Eckerö | 7,6 | 10,8 | 11,0 | 7,8 | 9,0 | 10,6 |
| Finström | 11,4 | 9,1 | 9,0 | 10,1 | 9,7 | 10,3 |
| Föglö | 8,3 | 10,0 | 12,7 | 10,9 | 11,8 | 11,1 |
| Geta | 9,6 | 12,8 | 13,2 | 7,5 | 10,5 | 8,7 |
| Hammarland | 10,9 | 9,2 | 9,9 | 8,9 | 8,6 | 9,3 |
| Jomala | 11,1 | 7,7 | 10,0 | 9,8 | 9,4 | 11,4 |
| Kumlinge | 22,1 | 15,8 | 15,4 | 19,2 | 19,1 | 18,3 |
| Kökar | 20,6 | 16,5 | 12,3 | 23,1 | 24,5 | 23,0 |
| Lemland ¹⁾ | 8,1 | 9,2 | 8,7 | 11,6 | 11,7 | 14,3 |
| Lumparland | 9,3 | 9,2 | 4,8 | 12,5 | 8,0 | 10,0 |
| Saltvik | 4,8 | 5,3 | 10,0 | 9,2 | 10,0 | 9,2 |
| Sottunga | 19,1 | 23,2 | 19,4 | 10,5 | 11,3 | 14,6 |
| Sund | 12,6 | 9,9 | 11,3 | 11,8 | 12,1 | 12,2 |
| Vårdö | 10,1 | 10,1 | 12,1 | 12,4 | 10,7 | 11,4 |
| Mariehamn | 17,1 | 20,0 | 29,8 | 29,7 | 29,5 | 29,7 |
| Åland | 14,0 | 13,7 | 18,4 | 18,4 | 18,4 | 18,9 |

¹⁾ Siffran för Lemland uträknad på basen av invånarantalet exklusive invånarna i Järsö-Nätöområdet/ *Inhabitants in the Järsö-Nätö area not included.*

13.21. ÅLANDS LANDSKAPSARKIV 1978-2000

Åland Provincial Archives 1978-2000

| År | Forskarbesök | Framtagna arkivalier/ <i>Provided documents</i> | | |
|-------------|---------------|---|-------------------|--------------|
| | | Handlingar | Mikrofilmer | Totalt |
| <i>Year</i> | <i>Visits</i> | <i>Documents</i> | <i>Microfilms</i> | |
| 1978 | 54 | 50 | 101 | 151 |
| 1980 | 1 159 | 366 | 1 421 | 1 787 |
| 1985 | 1 984 | 2 882 | 2 289 | 5 171 |
| 1990 | 1 881 | 3 072 | 2 598 | 5 670 |
| 1994 | 2 526 | 3 720 | 3 220 | 6 940 |
| 1995 | 2 580 | 4 253 | 3 766 | 8 040 |
| 1996 | 2 835 | 4 312 | 3 592 | 7 931 |
| 1997 | 2 575 | 4 316 | 3 277 | 7 593 |
| 1998 | 2 306 | 3 961 | 3 174 | 7 135 |
| 1999 | 2 249 | 3 648 | 2 624 | 6 272 |
| 2000 | 2 383 | 3 094 | 2 200 | 5 294 |

13.22. BROTT SOM KOMMIT TILL POLISENS KÄNNEDOM 1995-2000

Offences known to the police 1995-2000

| | 1995 | 1996 | 1997 | 1998 | 1999 | 2000 |
|---|--------------|--------------|--------------|--------------|--------------|--------------|
| Brott mot strafflagen/ | | | | | | |
| <i>Offences against the Penal Code:</i> | 1 688 | 1 530 | 1 654 | 1 830 | 1 822 | 1 883 |
| - Egendomsbrott/ <i>Property offences</i> | 1 398 | 1 186 | 1 342 | 1 432 | 1 350 | 1 354 |
| - Brott mot person/ <i>Offence ag. persons</i> | 153 | 175 | 198 | 216 | 218 | 210 |
| - Brott mot samhället/ <i>Off. ag. public auth.</i> | 46 | 66 | 21 | 40 | 35 | 50 |
| - Övriga brott mot strafflagen/ <i>Other</i> | 91 | 103 | 93 | 142 | 219 | 269 |
| Övriga brott/<i>Other offences</i> | 1 252 | 1 316 | 1 287 | 1 495 | 1 503 | 1 543 |
| - Rusmedelsbrott/ <i>Intoxications</i> | 5 | 31 | 30 | 30 | 31 | 45 |
| - Trafikbrott/ <i>Traffic offences</i> | 1 040 | 1 102 | 1 082 | 1 275 | 1 293 | 1 309 |
| - Trafikfylleribrott/ <i>Drunkdriving</i> ¹⁾ | 132 | 109 | 122 | 127 | 101 | 115 |
| - Brott mot övriga lagar och förordningar/ <i>Other offences</i> | 75 | 74 | 53 | 63 | 78 | 74 |
| Alla brott/<i>All offences</i> | 2 940 | 2 846 | 2 941 | 3 325 | 3 325 | 3 426 |
| Berusade som tagits i förvar/ <i>Intoxicated taken into custody</i> | 487 | 494 | 420 | 396 | 419 | 441 |

¹⁾Före 1.9.2000 var trafikfylleribrott brott mot strafflagen

13.23. TRAFIKFÖRSEELSER 1995-2000

Traffic incidents 1995-2000

| Förseelsens art/ <i>Category of offence</i> | 1995 | 1996 | 1997 | 1998 | 1999 | 2000 |
|---|------------|------------|------------|------------|------------|------------|
| Trafikförseelse/ <i>Traffic incidents</i> | 247 | 294 | 376 | 436 | 454 | 493 |
| - därav hastighetsöverträdelse/ <i>exceeding speedlimit</i> | 237 | 276 | 316 | 343 | 348 | 381 |
| - Icke trafikdugligt fordon/ <i>Non usable vehicle</i> | 10 | 18 | 60 | 93 | 106 | 112 |

13.24. ÅLANDS DOMSAGA 1990-1998

Åland General court of first instance 1990-1998

| Slutbehandlade ärenden/ <i>Cases settled</i> | 1990 | 1995 | 1996 | 1997 | 1998 | |
|--|-------------------|--------------|--------------|--------------|-------------------|--------------|
| Brottmål/ <i>Criminal cases</i> | 344 | 196 | 188 | 225 | 139 | |
| Omfattande tvistemål/ <i>Regular proceedings</i> | 109 ¹⁾ | 95 | 65 | 59 | 536 ¹⁾ | |
| Summariska tvistemål/ <i>Summary proceedings</i> | - | 696 | 582 | 491 | - | |
| Konkursmål/ <i>Bankruptcies</i> | 7 | 17 | 13 | 19 | 10 | |
| Ansöknings- och anmäln.ärenden/ <i>Petitions and registrations</i> | 2 847 | 2 961 | 3 917 | 3 938 | 4 637 | |
| - äktenskapsskillnader/ <i>Divorces</i> | | 41 | 55 | 68 | 55 | 76 |
| - lagfarter/ <i>Confirmation of real estate</i> | | 905 | 789 | 999 | 1 220 | 1 151 |
| - fastigh. inteckn./ <i>Real estate mortgages</i> | | 1 731 | 1 741 | 2 478 | 2 303 | 3 062 |
| - övriga/ <i>Others</i> | | 170 | 376 | 372 | 360 | 348 |
| Betalningsorder/ <i>Payment orders</i> ²⁾ | | 1 124 | - | - | - | - |
| Utfärdade strafforder/ <i>Penal judgements</i> ³⁾ | | 906 | - | - | - | - |
| Totalt | | 5 228 | 3 965 | 4 765 | 4 732 | 5 322 |

¹⁾ 1990 och 1998 ingår samtliga tvistemål i kategorin Omfattande tvistemål

²⁾ Fr.o.m. 1994 har betalningsorder avskaffats och ingår numera i summariska tvistemål

³⁾ Strafforder utfärdas fr.o.m. 1994 av åklagaren och inte av domstolen.

14

ALLMÄNNA VAL

Elections

14.1. LAGTINGSVALET 17.10.1999. RÖSTBERÄTTIGADE OCH RÖSTANDE ENLIGT KOMMUN
Elections to the Legislative assembly (Lagtinget) 17.10.1999. Number of voters

| Kommun | Röstberättigade/ <i>Entitled to vote</i> | | | Röstande/ <i>Number of voters</i> | | | | | Därav förhands- röster <i>Votes in advance</i> | Valdel- tagande <i>Partici- pation %</i> |
|---------------|---|--------------|---------------|-----------------------------------|-------------|--------------|-------------|---------------|---|--|
| | K | M | Totalt | K | % | M | % | Totalt | | |
| Brändö | 186 | 197 | 383 | 139 | 74,7 | 152 | 77,2 | 291 | 120 | 76,0 |
| Eckerö | 285 | 298 | 583 | 223 | 78,2 | 234 | 78,5 | 457 | 108 | 78,4 |
| Finström | 868 | 805 | 1 673 | 583 | 67,2 | 521 | 64,7 | 1 104 | 236 | 66,0 |
| Föglö | 227 | 236 | 463 | 167 | 73,6 | 179 | 75,8 | 346 | 154 | 74,7 |
| Geta | 162 | 172 | 334 | 116 | 71,6 | 106 | 61,6 | 222 | 23 | 66,5 |
| Hammarland | 489 | 497 | 986 | 330 | 67,5 | 323 | 65,0 | 653 | 77 | 66,2 |
| Jomala | 1 189 | 1 180 | 2 369 | 764 | 64,3 | 722 | 61,2 | 1 486 | 350 | 62,7 |
| Kumlinge | 146 | 164 | 310 | 119 | 81,5 | 126 | 76,8 | 245 | 83 | 79,0 |
| Kökar | 99 | 119 | 218 | 74 | 74,7 | 75 | 63,0 | 149 | 63 | 68,3 |
| Lemland | 524 | 538 | 1 062 | 359 | 68,5 | 328 | 61,0 | 687 | 189 | 64,7 |
| Lumparland | 122 | 139 | 261 | 101 | 82,8 | 118 | 84,9 | 219 | 38 | 83,9 |
| Saltvik | 616 | 627 | 1 243 | 412 | 66,9 | 410 | 65,4 | 822 | 182 | 66,1 |
| Sottunga | 48 | 47 | 95 | 47 | 97,9 | 38 | 80,9 | 85 | 21 | 89,5 |
| Sund | 350 | 364 | 714 | 255 | 72,9 | 256 | 70,3 | 511 | 128 | 71,6 |
| Vårdö | 149 | 157 | 306 | 123 | 82,6 | 111 | 70,7 | 234 | 79 | 76,5 |
| Landskomm. | 5 460 | 5 540 | 11 000 | 3 812 | 69,8 | 3 699 | 66,8 | 7 511 | 1 851 | 68,3 |
| -Centralkomm. | 3 070 | 3 020 | 6 090 | 2 036 | 66,3 | 1 894 | 62,7 | 3 930 | 852 | 64,5 |
| -Randkomm. | 1 535 | 1 600 | 3 135 | 1 107 | 72,1 | 1 124 | 70,3 | 2 231 | 479 | 71,2 |
| -Skärgården | 855 | 920 | 1 775 | 669 | 78,2 | 681 | 74,0 | 1 350 | 520 | 76,1 |
| Mariehamn | 4 098 | 3 596 | 7 694 | 2 628 | 64,1 | 2 189 | 60,9 | 4 817 | 1 565 | 62,6 |
| Åland | 9 558 | 9 136 | 18 694 | 6 440 | 67,4 | 5 888 | 64,4 | 12 328 | 3 416 | 65,9 |

14.2. LAGTINGSVALET 17.10.1999. GODKÄNDA RÖSTER ENLIGT POLITISK GRUPPERING SAMT MANDATFÖRDELNINGEN I LAGTINGET
Elections to the Legislative assembly (Lagtinget) 17.10.1999. Valid votes and members elected

| Politisk gruppering/ <i>Political group</i> | Röster <i>Votes</i> | | Mandat/ <i>Members elected</i> | | |
|---|------------------------|--------------|--------------------------------|-----------|-----------|
| | | % | Totalt | Kvinnor | Män |
| Liberalerna på Åland (Lib)/ <i>Liberals in Åland</i> | 3 463 | 28,7 | 9 | 4 | 5 |
| Åländsk Center (C)/ <i>Åland Centre</i> | 3 292 | 27,3 | 9 | 2 | 7 |
| Frisinnad Samverkan (FS)/ <i>Moderates</i> | 1 750 | 14,5 | 4 | 1 | 3 |
| Ålands socialdemokrater (Soc)/ <i>Åland Social Democrats</i> | 1 427 | 11,8 | 3 | 2 | 1 |
| Obunden samling (Ob)/ <i>The Independents</i> | 1 537 | 12,8 | 4 | 1 | 3 |
| Ålands framstegsgrupp (Åfg)/ <i>Progressive Group</i> | 580 | 4,8 | 1 | - | 1 |
| Totalt | 12 049 | 100,0 | 30 | 10 | 20 |

14.5. LAGTINGSVALET 17.10.1999. ANTAL GODKÄNDA RÖSTER FÖR KVINNLIGA KANDIDATER ENLIGT KOMMUN OCH POLITISK GRUPPERING

Elections to the Legislative assembly (Lagtinget) 17.10.1999. Valid votes given female candidates by municipality and political group

| Kommun | Lib | C | FS | Soc | Ob | Åfg | Totalt | % av alla röster % of all votes |
|-------------------------|--------------|------------|------------|------------|------------|----------|--------------|------------------------------------|
| Brändö | 36 | 5 | - | 4 | - | - | 45 | 27,4 |
| Eckerö | 3 | 27 | 3 | 4 | 9 | - | 46 | 13,7 |
| Finström | 116 | 37 | 18 | 45 | 24 | - | 240 | 27,7 |
| Föglö | 34 | - | - | 9 | 5 | - | 48 | 25,5 |
| Geta | 52 | 2 | 2 | 3 | 12 | - | 71 | 36,8 |
| Hammarland | 34 | 130 | 26 | 30 | 16 | - | 236 | 41,8 |
| Jomala | 118 | 72 | 47 | 77 | 60 | - | 374 | 33,7 |
| Kumlinge | 1 | - | 1 | 21 | 1 | - | 24 | 15,2 |
| Kökar | 1 | - | - | 5 | 2 | - | 8 | 9,5 |
| Lemland | 48 | 10 | 22 | 24 | 40 | - | 144 | 29,6 |
| Lumparland | 63 | 14 | 6 | 4 | 2 | - | 89 | 50,3 |
| Saltvik | 54 | 18 | 9 | 47 | 46 | - | 174 | 27,8 |
| Sottunga | 2 | - | - | 1 | - | - | 3 | 4,8 |
| Sund | 43 | 99 | 1 | 19 | 8 | - | 170 | 44,7 |
| Vårdö | 7 | 1 | 2 | 3 | 1 | - | 14 | 9,5 |
| Landskomm. | 612 | 415 | 137 | 296 | 226 | - | 1 686 | 30,4 |
| -Centralkomm. | 316 | 249 | 113 | 176 | 140 | - | 994 | 32,8 |
| -Randkomm. | 215 | 160 | 21 | 77 | 77 | - | 550 | 32,1 |
| -Skärgården | 81 | 6 | 3 | 43 | 9 | - | 142 | 17,7 |
| Mariehamn | 436 | 99 | 257 | 372 | 85 | 2 | 1 251 | 39,4 |
| Förhandsröster | 571 | 118 | 148 | 202 | 80 | 1 | 1 120 | 33,6 |
| Åland | 1 619 | 632 | 542 | 870 | 391 | 3 | 4 057 | 33,7 |
| % av godk röster/of all | 46,8 | 19,2 | 31,0 | 61,0 | 25,4 | 0,5 | 33,7 | |

14.6. LAGTINGSVALET 17.10.1999. KANDIDATERNA ENLIGT HEMKOMMUN OCH POLITISK GRUPPERING SAMT INVALDA LAGTINGSLEDAMÖTER KOMMUNVIS

Elections to the Legislative assembly (Lagtinget) 17.10.1999. Candidates by municipality and political group. Elected by municipality

| Kommun | Lib | C | FS | Soc | Ob | Åfg | Totalt | Valda lagt.led./ Elected members | Därav kvinnor/ Of which women |
|---------------|-----------|-----------|-----------|-----------|-----------|-----------|------------|-------------------------------------|----------------------------------|
| Brändö | 2 | 1 | - | - | - | - | 3 | - | - |
| Eckerö | 1 | 4 | - | 1 | 3 | 1 | 10 | 1 | - |
| Finström | 6 | 6 | 1 | 1 | 4 | 1 | 19 | 3 | 1 |
| Föglö | 2 | 1 | - | - | - | - | 3 | 1 | - |
| Geta | 1 | 2 | - | 1 | 2 | - | 6 | - | - |
| Hammarland | 2 | 5 | 2 | 4 | 3 | 1 | 17 | 1 | 1 |
| Jomala | 4 | 5 | 3 | 4 | 6 | 1 | 23 | 3 | - |
| Kumlinge | 2 | - | - | 1 | 1 | - | 4 | - | - |
| Kökar | 1 | 1 | - | 1 | 2 | - | 5 | 1 | - |
| Lemland | 6 | 3 | 1 | - | 2 | - | 12 | 4 | 1 |
| Lumparland | 2 | 2 | - | - | 1 | - | 5 | 1 | 1 |
| Saltvik | 5 | 6 | 1 | 2 | 10 | - | 24 | 2 | - |
| Sottunga | 1 | 1 | - | - | - | - | 2 | - | - |
| Sund | 3 | 4 | 1 | - | 4 | 1 | 13 | 1 | 1 |
| Vårdö | - | 1 | 2 | - | - | - | 3 | 1 | - |
| Landskomm. | 38 | 42 | 11 | 15 | 38 | 5 | 149 | 19 | 5 |
| -Centralkomm. | 18 | 19 | 7 | 9 | 15 | 3 | 71 | 11 | 3 |
| -Randkomm. | 12 | 18 | 2 | 4 | 20 | 2 | 58 | 5 | 2 |
| -Skärgården | 8 | 5 | 2 | 2 | 3 | - | 20 | 3 | - |
| Mariehamn | 29 | 9 | 22 | 26 | 11 | 5 | 102 | 11 | 5 |
| Åland | 67 | 51 | 33 | 41 | 49 | 10 | 251 | 30 | 10 |

14.7. RÖSTERNAS FÖRDELNING PÅ POLITISK GRUPPERING SAMT MANDATFÖRDELNINGEN I LAGTINGET 1979-1999

Distribution of votes and seats by political group in the Legislative assembly 1979-1999

| | Lib | C | FS | Soc | ÅV ¹⁾ | Ob | Gröna | FÅ ¹⁾ | Åfg ¹⁾ | Ej nom./Not nom. | Totalt |
|---|-------|-------|-------|-------|------------------|-------|-------|------------------|-------------------|------------------|--------|
| Antal röster/Number of votes | | | | | | | | | | | |
| 1979 | 2 763 | 3 954 | 1 295 | 1 125 | 195 | - | - | - | - | 7 | 9 339 |
| 1983 | 3 005 | 3 704 | 1 727 | 1 717 | 244 | - | - | - | - | 3 | 10 400 |
| 1987 | 2 530 | 3 063 | 1 839 | 1 489 | - | 750 | 709 | 280 | - | - | 10 660 |
| 1991 | 2 462 | 3 242 | 2 130 | 1 564 | - | 1 047 | 306 | - | - | - | 10 751 |
| 1995 | 2 981 | 3 118 | 2 310 | 1 711 | - | 1 104 | - | - | - | - | 11 224 |
| 1999 | 3 463 | 3 292 | 1 750 | 1 427 | - | 1 537 | - | - | 580 | - | 12 049 |
| Procentuell fördelning/Distribution in % | | | | | | | | | | | |
| 1979 | 29,6 | 42,3 | 13,9 | 12,0 | 2,1 | - | - | - | - | 0,1 | 100,0 |
| 1983 | 28,9 | 35,6 | 16,6 | 16,5 | 2,3 | - | - | - | - | 0,0 | 100,0 |
| 1987 | 23,7 | 28,7 | 17,3 | 14,0 | - | 7,0 | 6,7 | 2,6 | - | - | 100,0 |
| 1991 | 22,9 | 30,2 | 19,8 | 14,5 | - | 9,7 | 2,8 | - | - | - | 100,0 |
| 1995 | 26,6 | 27,8 | 20,6 | 15,2 | - | 9,8 | - | - | - | - | 100,0 |
| 1999 | 28,7 | 27,3 | 14,5 | 11,8 | - | 12,8 | - | - | 4,8 | - | 100,0 |
| Mandat/Distribution of seats | | | | | | | | | | | |
| 1979 | 9 | 14 | 4 | 3 | - | - | - | - | - | - | 30 |
| 1983 | 9 | 11 | 5 | 5 | - | - | - | - | - | - | 30 |
| 1987 | 8 | 9 | 5 | 4 | - | 2 | 2 | - | - | - | 30 |
| 1991 | 7 | 10 | 6 | 4 | - | 3 | - | - | - | - | 30 |
| 1995 | 8 | 9 | 6 | 4 | - | 3 | - | - | - | - | 30 |
| 1999 | 9 | 9 | 4 | 3 | - | 4 | - | - | 1 | - | 30 |

¹⁾ ÅV = Åländsk vänster, FÅ = Fria Åland, Åfg=Ålands framstegsgrupp

KVINNORNAS ANDEL I LAGTINGSVALEN 1991, 1995 OCH 1999

Women in the elections to the Legislative assembly 1991, 1995 and 1999

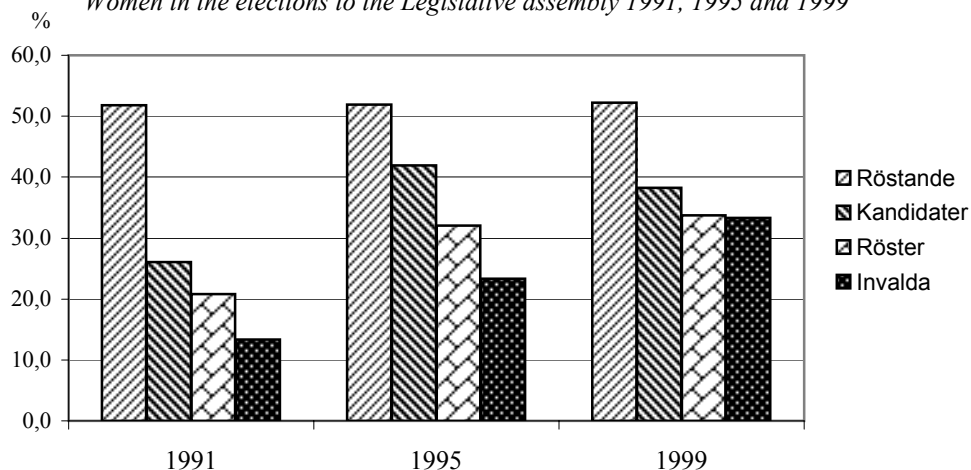

14.8. KOMMUNALVALET 17.10.1999. RÖSTBERÄTTIGADE OCH RÖSTANDE ENLIGT KOMMUN
Municipal elections 17.10.1999

| Kommun | Röstberättigade/ <i>Entitled to vote</i> | | | Röstande/ <i>Number of voters</i> | | | | | Därav förhands- röster/ <i>Votes</i> <i>in advance</i> | Valdeltagan de totalt <i>Participa- tion</i> |
|--------------|---|--------------|---------------|-----------------------------------|-------------|--------------|-------------|---------------|--|--|
| | Kvinnor | Män | Totalt | Kvinnor | % | Män | % | Totalt | | |
| Brändö | 192 | 199 | 391 | 146 | 76,0 | 154 | 77,4 | 300 | 122 | 76,7 |
| Eckerö | 306 | 303 | 609 | 238 | 77,8 | 237 | 78,2 | 475 | 109 | 78,0 |
| Finström | 879 | 813 | 1 692 | 598 | 68,0 | 529 | 65,1 | 1 127 | 238 | 66,6 |
| Föglö | 232 | 243 | 475 | 167 | 72,0 | 178 | 73,3 | 345 | 151 | 72,6 |
| Geta | 170 | 176 | 346 | 119 | 70,0 | 108 | 61,4 | 227 | 25 | 65,6 |
| Hammarland | 508 | 516 | 1 024 | 342 | 67,3 | 333 | 64,5 | 675 | 81 | 65,9 |
| Jomala | 1 209 | 1 187 | 2 396 | 777 | 64,3 | 731 | 61,6 | 1 508 | 352 | 62,9 |
| Kumlinge | 151 | 167 | 318 | 127 | 84,1 | 129 | 77,2 | 256 | 87 | 80,5 |
| Kökar | 106 | 125 | 231 | 82 | 77,4 | 76 | 60,8 | 158 | 66 | 68,4 |
| Lemland | 536 | 552 | 1 088 | 369 | 68,8 | 341 | 61,8 | 710 | 188 | 65,3 |
| Lumparland | 122 | 141 | 263 | 101 | 82,8 | 119 | 84,4 | 220 | 36 | 83,7 |
| Saltvik | 630 | 628 | 1 258 | 434 | 68,9 | 402 | 64,0 | 836 | 181 | 66,5 |
| Sottunga | 48 | 47 | 95 | 47 | 97,9 | 38 | 80,9 | 85 | 21 | 89,5 |
| Sund | 365 | 379 | 744 | 265 | 72,6 | 270 | 71,2 | 535 | 139 | 71,9 |
| Vårdö | 154 | 160 | 314 | 125 | 81,2 | 112 | 70,0 | 237 | 79 | 75,5 |
| Landskomm. | 5 608 | 5 636 | 11 244 | 3 937 | 70,2 | 3 757 | 66,7 | 7 694 | 1 875 | 68,4 |
| -Centralkomm | 3 132 | 3 068 | 6 200 | 2 086 | 66,6 | 1 934 | 63,0 | 4 020 | 859 | 64,8 |
| -Randkomm. | 1 593 | 1 627 | 3 220 | 1 157 | 72,6 | 1 136 | 69,8 | 2 293 | 490 | 71,2 |
| -Skärgården | 883 | 941 | 1 824 | 694 | 78,6 | 687 | 73,0 | 1 381 | 526 | 75,7 |
| Mariehamn | 4 208 | 3 682 | 7 890 | 2 714 | 64,5 | 2 259 | 61,4 | 4 973 | 1 560 | 63,0 |
| Åland | 9 816 | 9 318 | 19 134 | 6 651 | 67,8 | 6 016 | 64,6 | 12 667 | 3 435 | 66,2 |

14.9. KOMMUNALVALET 17.10.1999. GODKÄNDA RÖSTER ENLIGT POLITISK GRUPPERING
Municipal elections 17.10.1999. Valid votes by political group

| Kommun | Övriga ¹⁾ | | | | | | | Utan grupp <i>No group</i> | Godk. röster <i>Approved</i> | Kasser. röst. <i>Rejected</i> |
|-------------------|----------------------|--------------|--------------|--------------|--------------|------------|------------|-------------------------------|---------------------------------|----------------------------------|
| | Lib | C | FS | Soc | Ob | Afg | Others | | | |
| Brändö | - | - | - | - | - | - | - | 293 | 293 | 7 |
| Eckerö | - | 210 | - | 5 | 242 | - | - | - | 457 | 18 |
| Finström | 266 | 541 | 43 | 102 | 77 | 65 | - | - | 1 094 | 36 |
| Föglö | 167 | 148 | 22 | - | - | - | - | - | 337 | 8 |
| Geta | 94 | 94 | - | 5 | 29 | - | - | - | 222 | 5 |
| Hammarland | 98 | 375 | 70 | 61 | 40 | 1 | - | - | 645 | 30 |
| Jomala | 380 | 506 | 266 | 89 | 216 | - | - | - | 1 457 | 51 |
| Kumlinge | - | - | - | - | - | - | - | 252 | 252 | 4 |
| Kökar | - | - | - | - | - | - | - | 133 | 133 | 25 |
| Lemland | 356 | 179 | - | 11 | - | - | 147 | - | 693 | 17 |
| Lumparland | - | - | - | - | - | - | - | 218 | 218 | 2 |
| Saltvik | 156 | 240 | 47 | 51 | 320 | - | - | - | 814 | 22 |
| Sottunga | - | - | - | - | - | - | - | 80 | 80 | 5 |
| Sund | 178 | 242 | 46 | - | 36 | 21 | - | - | 523 | 12 |
| Vårdö | - | - | - | - | - | - | - | 228 | 228 | 9 |
| Landskomm. | 1 695 | 2 535 | 494 | 324 | 960 | 87 | 147 | 1 204 | 7 446 | 251 |
| -Centralkomm | 1 100 | 1 601 | 379 | 263 | 333 | 66 | 147 | - | 3 889 | 134 |
| -Randkomm. | 428 | 786 | 93 | 61 | 627 | 21 | - | 218 | 2 234 | 59 |
| -Skärgården | 167 | 148 | 22 | - | - | - | - | 986 | 1 323 | 58 |
| Mariehamn | 1 339 | 331 | 1 469 | 1 008 | 338 | 283 | - | - | 4 768 | 205 |
| Hela Åland | 3 034 | 2 866 | 1 963 | 1 332 | 1 298 | 370 | 147 | 1 204 | 12 214 | 456 |

¹⁾I kategorin "övriga" ingår Lemlandslistan i Lemland/*In "Others" are local groups such as "Lemlandslistan" in Lemland*

14.10. KOMMUNALVALET 17.10.1999. GODKÄNDA RÖSTER ENLIGT POLITISK GRUPPERING, %
Municipal elections 17.10.1999. Valid votes by political group, %

| Kommun | Övriga ¹⁾ | | | | | | | Utan grupp | Totalt |
|---------------|----------------------|-------------|-------------|-------------|-------------|------------|------------|------------|--------------|
| | Lib | C | FS | Soc | Ob | Åfg | Others | No group | |
| Brändö | - | - | - | - | - | - | - | 100,0 | 100,0 |
| Eckerö | - | 46,0 | - | 1,1 | 53,0 | - | - | - | 100,0 |
| Finström | 24,3 | 49,5 | 3,9 | 9,3 | 7,0 | 5,9 | - | - | 100,0 |
| Föglö | 49,6 | 43,9 | 6,5 | - | - | - | - | - | 100,0 |
| Geta | 42,3 | 42,3 | - | 2,3 | 13,1 | - | - | - | 100,0 |
| Hammarland | 15,2 | 58,1 | 10,9 | 9,5 | 6,2 | 0,2 | - | - | 100,0 |
| Jomala | 26,1 | 34,7 | 18,3 | 6,1 | 14,8 | - | - | - | 100,0 |
| Kumlinge | - | - | - | - | - | - | - | 100,0 | 100,0 |
| Kökar | - | - | - | - | - | - | - | 100,0 | 100,0 |
| Lemland | 51,4 | 25,8 | - | 1,6 | - | - | 21,2 | - | 100,0 |
| Lumparland | - | - | - | - | - | - | - | 100,0 | 100,0 |
| Saltvik | 19,2 | 29,5 | 5,8 | 6,3 | 39,3 | - | - | - | 100,0 |
| Sottunga | - | - | - | - | - | - | - | 100,0 | 100,0 |
| Sund | 34,0 | 46,3 | 8,8 | - | 6,9 | 4,0 | - | - | 100,0 |
| Vårdö | - | - | - | - | - | - | - | 100,0 | 100,0 |
| Landskomm. | 22,8 | 34,0 | 6,6 | 4,4 | 12,9 | 1,2 | 2,0 | 16,2 | 100,0 |
| -Centralkomm. | 28,3 | 41,2 | 9,7 | 6,8 | 8,6 | 1,7 | 3,8 | - | 100,0 |
| -Randkomm. | 19,2 | 35,2 | 4,2 | 2,7 | 28,1 | 0,9 | - | 9,8 | 100,0 |
| -Skärgården | 12,6 | 11,2 | 1,7 | - | - | - | - | 74,5 | 100,0 |
| Mariehamn | 28,1 | 6,9 | 30,8 | 21,1 | 7,1 | 5,9 | - | - | 100,0 |
| Åland | 24,8 | 23,5 | 16,1 | 10,9 | 10,6 | 3,0 | 1,2 | 9,9 | 100,0 |

¹⁾ Se tab. 14.9/See tab. 14.9

ANDEL RÖSTER PÅ KVINNLIGA KANDIDATER 1999
Votes given female candidates 1999

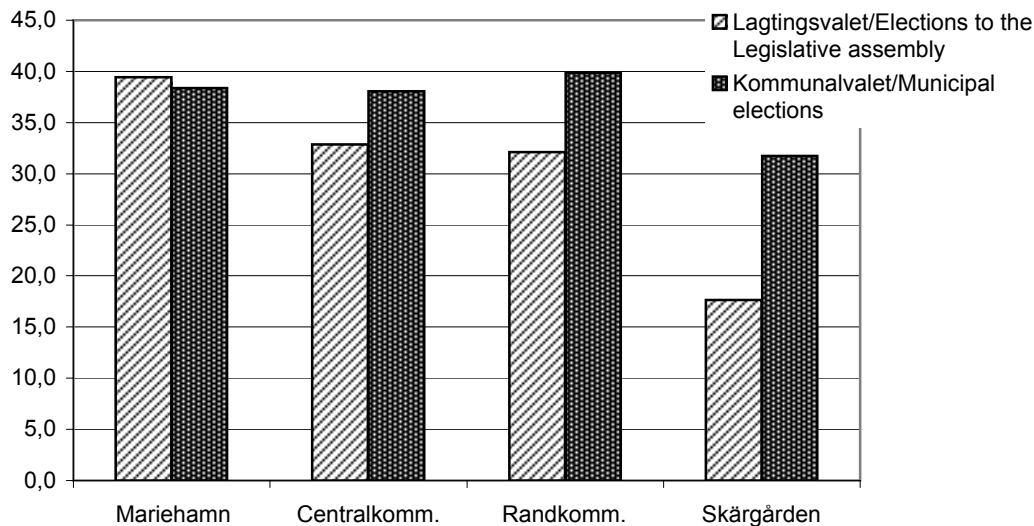

**14.11. KOMMUNALVALET 17.10.1999. GODKÄNDA RÖSTER FÖR KVINNLIGA
KANDIDATER ENLIGT POLITISK GRUPPERING**

Municipal elections 17.10.1999. Valid votes on female candidates

| Kommun | Lib | C | FS | Soc | Ob | Åfg | Övriga <i>Others</i> | Utan grupp <i>No group</i> | Totalt | % av alla röster <i>% of all</i> |
|---|--------------|------------|------------|------------|------------|----------|-------------------------|-------------------------------|--------------|--|
| Brändö | - | - | - | - | - | - | - | 66 | 66 | 22,5 |
| Eckerö | - | 54 | - | - | 112 | - | - | - | 166 | 36,3 |
| Finström | 145 | 155 | 23 | 41 | - | - | - | - | 364 | 33,3 |
| Föglö | 71 | 72 | - | - | - | - | - | - | 143 | 42,4 |
| Geta | 55 | 19 | - | 5 | 14 | - | - | - | 93 | 41,9 |
| Hammarland | 15 | 151 | 33 | 21 | 9 | 1 | - | - | 230 | 35,7 |
| Jomala | 208 | 160 | 13 | 66 | 180 | - | - | - | 627 | 43,0 |
| Kumlinge | - | - | - | - | - | - | - | 74 | 74 | 29,4 |
| Kökar | - | - | - | - | - | - | - | 50 | 50 | 37,6 |
| Lemland | 102 | 17 | - | 11 | - | - | 129 | - | 259 | 37,4 |
| Lumparland | - | - | - | - | - | - | - | 93 | 93 | 42,7 |
| Saltvik | 61 | 60 | 30 | 47 | 91 | - | - | - | 289 | 35,5 |
| Sottunga | - | - | - | - | - | - | - | 27 | 27 | 33,8 |
| Sund | 118 | 112 | - | - | 20 | - | - | - | 250 | 47,8 |
| Vårdö | - | - | - | - | - | - | - | 60 | 60 | 26,3 |
| Landskomm. | 775 | 800 | 99 | 191 | 426 | 1 | 129 | 370 | 2 791 | 37,5 |
| -Centralkomm. | 470 | 483 | 69 | 139 | 189 | 1 | 129 | - | 1 480 | 38,1 |
| -Randkomm. | 234 | 245 | 30 | 52 | 237 | - | - | 93 | 891 | 39,9 |
| -Skärgården | 71 | 72 | - | - | - | - | - | 277 | 420 | 31,7 |
| Mariehamn | 523 | 118 | 582 | 518 | 83 | 5 | - | - | 1 829 | 38,4 |
| Åland | 1 298 | 918 | 681 | 709 | 509 | 6 | 129 | 370 | 4 620 | 37,8 |
| % av alla godkända röster/ <i>% of all</i> | 42,8 | 32,0 | 34,7 | 53,2 | 39,2 | 1,6 | 87,8 | 30,7 | 37,8 | |

14.12. KOMMUNALVALET 17.10.1999. KANDIDATER ENLIGT POLITISK GRUPPERING
Municipal elections 17.10.1999. Candidates by political group

| Kommun | Lib | | C | | FS | | Soc | | Ob | | Åfg | | Övriga/ Other | | Utan grupptillh./ No group | | Kvinnor Females | | |
|---------------|------------|-----------|------------|-----------|-----------|-----------|-----------|-----------|-----------|-----------|----------|----------|------------------|----------|-------------------------------|-----------|--------------------|------------|-------------|
| | Tot. | K | Tot. | K | Tot. | K | Tot. | K | Tot. | K | Tot. | K | Tot. | K | Tot. | K | Totalt | Antal | % |
| | Brändö | - | - | - | - | - | - | - | - | - | - | - | - | - | - | 22 | 7 | 22 | 7 |
| Eckerö | - | - | 24 | 8 | - | - | 1 | - | 16 | 8 | - | - | - | - | - | - | 41 | 16 | 39,0 |
| Finström | 15 | 6 | 21 | 9 | 3 | 2 | 5 | 2 | 5 | - | 1 | - | - | - | - | - | 50 | 19 | 38,0 |
| Föglö | 11 | 5 | 11 | 6 | 1 | - | - | - | - | - | - | - | - | - | - | - | 23 | 11 | 47,8 |
| Geta | 8 | 4 | 9 | 4 | - | - | 1 | 1 | 2 | 1 | - | - | - | - | - | - | 20 | 10 | 50,0 |
| Hammarland | 11 | 3 | 22 | 9 | 5 | 2 | 8 | 3 | 5 | 1 | 1 | 1 | - | - | - | - | 52 | 19 | 36,5 |
| Jomala | 17 | 8 | 22 | 10 | 9 | 1 | 5 | 4 | 8 | 4 | - | - | - | - | - | - | 61 | 27 | 44,3 |
| Kumlinge | - | - | - | - | - | - | - | - | - | - | - | - | - | - | 21 | 9 | 21 | 9 | 42,9 |
| Kökar | - | - | - | - | - | - | - | - | - | - | - | - | - | - | 12 | 5 | 12 | 5 | 41,7 |
| Lemland | 13 | 7 | 9 | 2 | - | - | 1 | 1 | - | - | - | - | 8 | 4 | - | - | 31 | 14 | 45,2 |
| Lumparland | - | - | - | - | - | - | - | - | - | - | - | - | - | - | 20 | 10 | 20 | 10 | 50,0 |
| Saltvik | 13 | 6 | 21 | 7 | 4 | 2 | 3 | 2 | 22 | 10 | - | - | - | - | - | - | 63 | 27 | 42,9 |
| Sottunga | - | - | - | - | - | - | - | - | - | - | - | - | - | - | 13 | 4 | 13 | 4 | 30,8 |
| Sund | 13 | 8 | 17 | 8 | 6 | - | - | - | 4 | 3 | 1 | - | - | - | - | - | 41 | 19 | 46,3 |
| Vårdö | - | - | - | - | - | - | - | - | - | - | - | - | - | - | 20 | 6 | 20 | 6 | 30,0 |
| Landskomm. | 101 | 47 | 156 | 63 | 28 | 7 | 24 | 13 | 62 | 27 | 3 | 1 | 8 | 4 | 108 | 41 | 490 | 203 | 41,4 |
| -Centralkomm. | 56 | 24 | 74 | 30 | 17 | 5 | 19 | 10 | 18 | 5 | 2 | 1 | 8 | 4 | - | - | 194 | 79 | 40,7 |
| -Randkomm. | 34 | 18 | 71 | 27 | 10 | 2 | 5 | 3 | 44 | 22 | 1 | - | - | - | 20 | 10 | 185 | 82 | 44,3 |
| -Skärgården | 11 | 5 | 11 | 6 | 1 | - | - | - | - | - | - | - | - | - | 88 | 31 | 111 | 42 | 37,8 |
| Mariehamn | 39 | 15 | 10 | 5 | 42 | 18 | 32 | 14 | 11 | 5 | 5 | 1 | - | - | - | - | 139 | 58 | 41,7 |
| Åland | 140 | 62 | 166 | 68 | 70 | 25 | 56 | 27 | 73 | 32 | 8 | 2 | 8 | 4 | 108 | 41 | 629 | 261 | 41,5 |

14.13. KOMMUNALVALET 17.10.1999. MANDATFÖRDELNINGEN I KOMMUNERNAS FULLMÄKTIGE
Municipal elections 17.10.1999. Distribution of seats in the municipality councils

| Kommun | Lib | | C | | FS | | Soc | | Ob | | Åfg | | Övriga/ Other | | Utan grupp No group | | Kvinnor Females | | |
|---------------|-----------|-----------|-----------|-----------|-----------|----------|-----------|----------|-----------|----------|----------|----------|------------------|----------|------------------------|-----------|--------------------|-----------|-------------|
| | Tot. | K | Tot. | K | Tot. | K | Tot. | K | Tot. | K | Tot. | K | Tot. | K | Tot. | K | Totalt | Antal | % |
| | Brändö | - | - | - | - | - | - | - | - | - | - | - | - | - | - | 11 | 4 | 11 | 4 |
| Eckerö | - | - | 6 | 2 | - | - | - | - | 7 | 3 | - | - | - | - | - | - | 13 | 5 | 38,5 |
| Finström | 5 | 3 | 9 | 3 | - | - | 1 | 1 | 1 | - | 1 | - | - | - | - | - | 17 | 7 | 41,2 |
| Föglö | 5 | 2 | 6 | 3 | - | - | - | - | - | - | - | - | - | - | - | - | 11 | 5 | 45,5 |
| Geta | 4 | 2 | 4 | - | - | - | - | - | 1 | - | - | - | - | - | - | - | 9 | 2 | 22,2 |
| Hammarland | 2 | - | 9 | 4 | 2 | 1 | 1 | - | 1 | - | - | - | - | - | - | - | 15 | 5 | 33,3 |
| Jomala | 5 | 3 | 7 | 1 | 3 | - | 1 | 1 | 3 | 3 | - | - | - | - | - | - | 19 | 8 | 42,1 |
| Kumlinge | - | - | - | - | - | - | - | - | - | - | - | - | - | - | 9 | 2 | 9 | 2 | 22,2 |
| Kökar | - | - | - | - | - | - | - | - | - | - | - | - | - | - | 9 | 4 | 9 | 4 | 44,4 |
| Lemland | 8 | 4 | 4 | - | - | - | - | - | - | - | - | - | 3 | 3 | - | - | 15 | 7 | 46,7 |
| Lumparland | - | - | - | - | - | - | - | - | - | - | - | - | - | - | 9 | 4 | 9 | 4 | 44,4 |
| Saltvik | 3 | 2 | 5 | - | - | - | 1 | 1 | 6 | 2 | - | - | - | - | - | - | 15 | 5 | 33,3 |
| Sottunga | - | - | - | - | - | - | - | - | - | - | - | - | - | - | 9 | 3 | 9 | 3 | 33,3 |
| Sund | 5 | 3 | 6 | 2 | 1 | - | - | - | 1 | - | - | - | - | - | - | - | 13 | 5 | 38,5 |
| Vårdö | - | - | - | - | - | - | - | - | - | - | - | - | - | - | 9 | 2 | 9 | 2 | 22,2 |
| Landskomm. | 37 | 19 | 56 | 15 | 6 | 1 | 4 | 3 | 20 | 8 | 1 | - | 3 | 3 | 56 | 19 | 183 | 68 | 37,2 |
| -Centralkomm. | 20 | 10 | 29 | 8 | 5 | 1 | 3 | 2 | 5 | 3 | 1 | - | 3 | 3 | - | - | 66 | 27 | 40,9 |
| -Randkomm. | 12 | 7 | 21 | 4 | 1 | - | 1 | 1 | 15 | 5 | - | - | - | - | 9 | 4 | 59 | 21 | 35,6 |
| -Skärgården | 5 | 2 | 6 | 3 | - | - | - | - | - | - | - | - | - | - | 47 | 15 | 58 | 20 | 34,5 |
| Mariehamn | 8 | 2 | 2 | 1 | 8 | 3 | 6 | 3 | 2 | - | 1 | - | - | - | - | - | 27 | 9 | 33,3 |
| Åland | 45 | 21 | 58 | 16 | 14 | 4 | 10 | 6 | 22 | 8 | 2 | - | 3 | 3 | 56 | 19 | 210 | 77 | 36,7 |

14.14. RIKSDAGSMANNAVALET 21.3.1999. RÖSTBERÄTTIGADE OCH RÖSTANDE

Parliamentary elections 21.3.1999

| Kommun | Röstber./Entitled to vote | | | Röstande/Number of voters | | | | | Förh. röst. | |
|---|---------------------------|--------------|---------------|---------------------------|-------------|--------------|-------------|---------------|-------------|--------------|
| | K | M | Totalt | K | % | M | % | Totalt | % | Vot.adv. |
| Brändö | 195 | 210 | 405 | 132 | 67,7 | 142 | 67,6 | 274 | 67,7 | 115 |
| Eckerö | 302 | 306 | 608 | 166 | 55,0 | 176 | 57,5 | 342 | 56,3 | 68 |
| Finström | 873 | 801 | 1 674 | 473 | 54,2 | 438 | 54,7 | 911 | 54,4 | 202 |
| Föglö | 235 | 238 | 473 | 137 | 58,3 | 136 | 57,1 | 273 | 57,7 | 112 |
| Geta | 170 | 173 | 343 | 99 | 58,2 | 85 | 49,1 | 184 | 53,6 | 21 |
| Hammarland | 495 | 499 | 994 | 249 | 50,3 | 262 | 52,5 | 511 | 51,4 | 55 |
| Jomala | 1 182 | 1 144 | 2 326 | 638 | 54,0 | 603 | 52,7 | 1 241 | 53,4 | 302 |
| Kumlunge | 157 | 168 | 325 | 107 | 68,2 | 103 | 61,3 | 210 | 64,6 | 78 |
| Kökar | 112 | 128 | 240 | 69 | 61,6 | 63 | 49,2 | 132 | 55,0 | 49 |
| Lemland | 525 | 537 | 1 062 | 293 | 55,8 | 287 | 53,4 | 580 | 54,6 | 156 |
| Lumparland | 127 | 141 | 268 | 89 | 70,1 | 78 | 55,3 | 167 | 62,3 | 26 |
| Saltvik | 635 | 618 | 1 253 | 344 | 54,2 | 325 | 52,6 | 669 | 53,4 | 161 |
| Sottunga | 50 | 48 | 98 | 40 | 80,0 | 35 | 72,9 | 75 | 76,5 | 23 |
| Sund | 360 | 373 | 733 | 214 | 59,4 | 214 | 57,4 | 428 | 58,4 | 111 |
| Vårdö | 151 | 154 | 305 | 100 | 66,2 | 100 | 64,9 | 200 | 65,6 | 73 |
| Landskomm. | 5 569 | 5 538 | 11 107 | 3 150 | 56,6 | 3 047 | 55,0 | 6 197 | 55,8 | 1 552 |
| -Centralkomm. | 3 075 | 2 981 | 6 056 | 1 653 | 53,8 | 1 590 | 53,3 | 3 243 | 53,6 | 715 |
| -Randkomm. | 1 594 | 1 611 | 3 205 | 912 | 57,2 | 878 | 54,5 | 1 790 | 55,9 | 387 |
| -Skärgården | 900 | 946 | 1 846 | 585 | 65,0 | 579 | 61,2 | 1 164 | 63,1 | 450 |
| Mariehamn | 4 299 | 3 726 | 8 025 | 2 361 | 54,9 | 1 926 | 51,7 | 4 287 | 53,4 | 1 233 |
| Åland | 9 868 | 9 264 | 19 132 | 5 511 | 55,8 | 4 973 | 53,7 | 10 484 | 54,8 | 2 785 |
| Finska medb. utomlands/ Finnish citizens abroa | 3 168 | 2 317 | 5 485 | 84 | 2,7 | 53 | 2,3 | 137 | 2,5 | 105 |
| Valkretsen totalt/ Constituency, total | 13 036 | 11 581 | 24 617 | 5 595 | 42,9 | 5 026 | 43,4 | 10 621 | 43,1 | 2 890 |

14.15. RIKSDAGSMANNAVALET 21.3.1999 RÖSTER ENLIGT LISTA OCH KOMMUN

Parliamentary elections 21.3.1999 Votes by list and municipality

| Kommun | Socialdem./ | | Liberalerna/ | | Trepartilistan | | Totalt | | Kasser. På kvinnor | |
|---------------|------------------------|------------|-----------------|-------------|-------------------------|-------------|---------------|--------------|-----------------------|-----------------------------|
| | <i>The Social Dem.</i> | | <i>Liberals</i> | | <i>Three party list</i> | | | | <i>Rejec- ted</i> | <i>Votes on females</i> |
| | Antal | % | Antal | % | Antal | % | Antal | % | | |
| Brändö | 15 | 5,6 | 191 | 71,0 | 63 | 23,4 | 269 | 100,0 | 5 | 7,4 |
| Eckerö | 19 | 5,6 | 139 | 41,0 | 181 | 53,4 | 339 | 100,0 | 9 | 12,1 |
| Finström | 59 | 6,6 | 394 | 43,9 | 445 | 49,6 | 898 | 100,0 | 15 | 12,6 |
| Föglö | 12 | 4,4 | 155 | 56,8 | 106 | 38,8 | 273 | 100,0 | 2 | 16,1 |
| Geta | 13 | 7,2 | 76 | 42,0 | 92 | 50,8 | 181 | 100,0 | 5 | 14,9 |
| Hammarland | 38 | 7,4 | 210 | 41,1 | 263 | 51,5 | 511 | 100,0 | 5 | 19,0 |
| Jomala | 100 | 8,0 | 698 | 56,1 | 446 | 35,9 | 1 244 | 100,0 | 13 | 17,0 |
| Kumlunge | 14 | 6,8 | 159 | 77,6 | 32 | 15,6 | 205 | 100,0 | 5 | 12,2 |
| Kökar | 18 | 13,4 | 81 | 60,4 | 35 | 26,1 | 134 | 100,0 | - | 12,7 |
| Lemland | 44 | 7,6 | 342 | 59,0 | 194 | 33,4 | 580 | 100,0 | 7 | 21,6 |
| Lumparland | 6 | 3,6 | 108 | 63,9 | 55 | 32,5 | 169 | 100,0 | 3 | 32,0 |
| Saltvik | 39 | 5,8 | 334 | 49,9 | 296 | 44,2 | 669 | 100,0 | 7 | 12,0 |
| Sottunga | 1 | 1,3 | 51 | 68,0 | 23 | 30,7 | 75 | 100,0 | - | 2,7 |
| Sund | 30 | 7,1 | 219 | 51,8 | 174 | 41,1 | 423 | 100,0 | 7 | 19,1 |
| Vårdö | 10 | 5,0 | 104 | 51,7 | 87 | 43,3 | 201 | 100,0 | - | 14,9 |
| Landskomm. | 418 | 6,8 | 3 261 | 52,8 | 2 492 | 40,4 | 6 171 | 100,0 | 83 | 15,7 |
| -Centralkomm. | 241 | 7,5 | 1 644 | 50,9 | 1 348 | 41,7 | 3 233 | 100,0 | 40 | 16,9 |
| -Randkomm. | 107 | 6,0 | 876 | 49,2 | 798 | 44,8 | 1 781 | 100,0 | 31 | 15,9 |
| -Skärgården | 70 | 6,1 | 741 | 64,0 | 346 | 29,9 | 1 157 | 100,0 | 12 | 11,9 |
| Mariehamn | 506 | 11,8 | 2 609 | 60,7 | 1 186 | 27,6 | 4 301 | 100,0 | 66 | 15,9 |
| Åland | 924 | 8,8 | 5 870 | 56,1 | 3 678 | 35,1 | 10 472 | 100,0 | 149 | 15,7 |

14.16. PRESIDENTVALET FÖRSTA OMGÅNG 16.1.2000 OCH ANDRA OMGÅNG 6.2.2000
ANTAL RÖSTBERÄTTIGADE SAMT VALDELTAGANDE I PROCENT
Presidential elections, 1st round 16.1.2000 and 2nd round 6.2.2000

| Kommun | Röstberättiga- de/Entitled to vote | Förh.röst, % | | Valdeltagande/Participation, % | | | | | |
|--|--|-----------------|-------------|--------------------------------|-------------|-------------|-------------|-------------|-------------|
| | | Votes in adv.,% | | Män | | Kvinnor | | Totalt | |
| | | 1:a | 2:a | 1:a | 2:a | 1:a | 2:a | 1:a | 2:a |
| Brändö | 395 | 28,9 | 30,6 | 65,7 | 70,0 | 76,6 | 71,3 | 70,9 | 70,6 |
| Eckerö | 603 | 19,6 | 24,7 | 57,8 | 62,7 | 63,0 | 62,3 | 60,4 | 62,5 |
| Finström | 1 694 | 15,6 | 20,0 | 56,1 | 59,2 | 59,6 | 64,4 | 57,9 | 61,9 |
| Föglö | 478 | 33,3 | 38,5 | 61,7 | 67,1 | 69,4 | 72,8 | 65,5 | 69,9 |
| Geta | 343 | 9,3 | 13,1 | 53,8 | 50,3 | 57,6 | 63,5 | 55,7 | 56,9 |
| Hammarland | 1 008 | 5,3 | 8,5 | 47,4 | 56,1 | 53,4 | 55,6 | 50,4 | 55,9 |
| Jomala | 2 373 | 15,4 | 20,0 | 52,6 | 57,9 | 60,3 | 64,9 | 56,5 | 61,4 |
| Kumlinge | 317 | 30,3 | 32,2 | 67,3 | 60,0 | 74,3 | 70,4 | 70,7 | 65,0 |
| Kökar | 233 | 24,9 | 25,8 | 44,4 | 46,8 | 60,6 | 56,0 | 51,9 | 51,1 |
| Lemland | 1 061 | 18,3 | 23,6 | 52,9 | 53,8 | 59,9 | 62,9 | 56,4 | 58,3 |
| Lumparland | 263 | 11,0 | 12,9 | 57,9 | 63,6 | 82,1 | 76,4 | 69,2 | 69,6 |
| Saltvik | 1 259 | 13,3 | 19,9 | 50,1 | 57,1 | 55,9 | 62,4 | 53,0 | 59,7 |
| Sottunga | 99 | 28,3 | 37,4 | 76,6 | 78,7 | 86,5 | 90,4 | 81,8 | 84,8 |
| Sund | 749 | 18,2 | 23,9 | 55,5 | 61,3 | 61,3 | 66,2 | 58,3 | 63,7 |
| Vårdö | 310 | 24,8 | 35,8 | 62,0 | 60,8 | 69,7 | 71,1 | 65,8 | 65,8 |
| Landskomm. | 11 185 | 16,9 | 21,6 | 54,6 | 58,8 | 61,5 | 64,6 | 58,0 | 61,7 |
| -Centralkomm. | 6 136 | 14,3 | 18,7 | 52,7 | 57,2 | 58,9 | 62,9 | 55,9 | 60,1 |
| -Randkomm. | 3 217 | 15,0 | 20,5 | 53,8 | 58,9 | 60,7 | 64,5 | 57,2 | 61,7 |
| -Skärgården | 1 832 | 29,0 | 33,6 | 62,1 | 63,3 | 71,7 | 70,7 | 66,8 | 66,9 |
| Mariehamn | 7 957 | 22,2 | 25,0 | 55,6 | 57,4 | 64,8 | 65,0 | 60,6 | 61,5 |
| Åland | 19 142 | 19,1 | 23,0 | 55,0 | 58,2 | 62,9 | 64,8 | 59,1 | 61,6 |
| Finska medb. utomlands/ <i>Finnish citizens living abroad</i> | 5 448 | 1,9 | 3,9 | 1,8 | 4,1 | 2,9 | 5,3 | 2,5 | 4,8 |
| Valkretsen totalt/ <i>Constituency total</i> | 24 590 | 15,3 | 18,8 | 44,5 | 47,5 | 48,4 | 50,3 | 46,5 | 49,0 |

14.17. PRESIDENTVALETS FÖRSTA OMGÅNG 16.1.2000. GODKÄNDA RÖSTSEDLAR EFTER KANDIDAT

Presidential elections, 1st round 16.1.2000

| Kommun | Heidi Hautala | Riitta Uosukainen | Elisabeth Rehn | Esko Aho | Risto Kuisma | Ilkka Hakalehto | Tarja Halonon | Godk. röster <i>Approved</i> | Kasser. röster <i>Rejected</i> | Totalt |
|-------------------|------------------|----------------------|-------------------|--------------|-----------------|--------------------|------------------|------------------------------------|--------------------------------------|---------------|
| Brändö | 5 | 6 | 154 | 86 | 1 | 1 | 29 | 282 | 1 | 283 |
| Eckerö | 4 | 3 | 236 | 94 | - | - | 30 | 367 | 2 | 369 |
| Finström | 13 | 11 | 559 | 279 | 1 | - | 134 | 997 | 2 | 999 |
| Föglö | 6 | 11 | 175 | 102 | 1 | - | 24 | 319 | 1 | 320 |
| Geta | 2 | 4 | 100 | 60 | 1 | - | 22 | 189 | 4 | 193 |
| Hammarland | 3 | 7 | 287 | 161 | - | 1 | 55 | 514 | - | 514 |
| Jomala | 12 | 24 | 786 | 336 | 1 | 1 | 203 | 1 363 | 4 | 1 367 |
| Kumlinge | - | 6 | 132 | 64 | - | - | 26 | 228 | - | 228 |
| Kökar | 3 | 1 | 85 | 26 | - | - | 9 | 124 | 1 | 125 |
| Lemland | 4 | 14 | 349 | 134 | 3 | 1 | 95 | 600 | 4 | 604 |
| Lumparland | 3 | 2 | 107 | 56 | - | - | 20 | 188 | 1 | 189 |
| Saltvik | 7 | 6 | 328 | 225 | 1 | 3 | 103 | 673 | 4 | 677 |
| Sottunga | 2 | 1 | 40 | 33 | - | - | 6 | 82 | - | 82 |
| Sund | 3 | 16 | 217 | 128 | 1 | - | 73 | 438 | 1 | 439 |
| Vårdö | 4 | 4 | 121 | 50 | - | - | 24 | 203 | 1 | 204 |
| Landskomm. | 71 | 116 | 3 676 | 1 834 | 10 | 7 | 853 | 6 567 | 26 | 6 593 |
| -Centralkomm. | 32 | 56 | 1 981 | 910 | 5 | 3 | 487 | 3 474 | 10 | 3 484 |
| -Randkomm. | 19 | 31 | 988 | 563 | 3 | 3 | 248 | 1 855 | 12 | 1 867 |
| -Skärgården | 20 | 29 | 707 | 361 | 2 | 1 | 118 | 1 238 | 4 | 1 242 |
| Mariehamn | 94 | 115 | 2 799 | 883 | 1 | 7 | 926 | 4 825 | 25 | 4 850 |
| Hela Åland | 165 | 231 | 6 475 | 2 717 | 11 | 14 | 1 779 | 11 392 | 51 | 11 443 |

**14.18. PRESIDENTVALET ANDRA OMGÅNG 6.2.2000. GODKÄNDA RÖSTSEDLAR
EFTER KANDIDAT**

Presidential elections, 2nd round 6.2.2000

| Kommun | Esko Aho | | Tarja Halonen | | Godkända röster/ <i>Approved</i> | Kasserad röst/ <i>Reject.</i> | | Totalt |
|---------------|--------------|-------------|---------------|-------------|-------------------------------------|-------------------------------|------------|---------------|
| | Antal | % | Antal | % | | Antal | % | |
| Brändö | 193 | 68,9 | 87 | 31,1 | 280 | 2 | 0,7 | 282 |
| Eckerö | 278 | 73,7 | 99 | 26,3 | 377 | 6 | 1,6 | 383 |
| Finström | 677 | 63,7 | 386 | 36,3 | 1 063 | 4 | 0,4 | 1 067 |
| Föglö | 229 | 67,4 | 111 | 32,6 | 340 | 1 | 0,3 | 341 |
| Geta | 156 | 78,4 | 43 | 21,6 | 199 | 2 | 1,0 | 201 |
| Hammarland | 381 | 66,8 | 189 | 33,2 | 570 | 1 | 0,2 | 571 |
| Jomala | 939 | 63,8 | 532 | 36,2 | 1 471 | 14 | 0,9 | 1 485 |
| Kumlinge | 145 | 70,4 | 61 | 29,6 | 206 | 2 | 1,0 | 208 |
| Kökar | 73 | 61,9 | 45 | 38,1 | 118 | 3 | 2,5 | 121 |
| Lemland | 343 | 55,1 | 279 | 44,9 | 622 | 6 | 1,0 | 628 |
| Lumparland | 134 | 72,8 | 50 | 27,2 | 184 | 3 | 1,6 | 187 |
| Saltvik | 531 | 70,2 | 225 | 29,8 | 756 | 2 | 0,3 | 758 |
| Sottunga | 66 | 77,6 | 19 | 22,4 | 85 | 1 | 1,2 | 86 |
| Sund | 289 | 60,3 | 190 | 39,7 | 479 | 1 | 0,2 | 480 |
| Vårdö | 137 | 66,5 | 69 | 33,5 | 206 | 1 | 0,5 | 207 |
| Landskomm. | 4 571 | 65,7 | 2 385 | 34,3 | 6 956 | 49 | 0,7 | 7 005 |
| -Centralkomm. | 2 340 | 62,8 | 1 386 | 37,2 | 3 726 | 25 | 0,7 | 3 751 |
| -Randkomm. | 1 388 | 69,6 | 607 | 30,4 | 1 995 | 14 | 0,7 | 2 009 |
| -Skärgården | 843 | 68,3 | 392 | 31,7 | 1 235 | 10 | 0,8 | 1 245 |
| Mariehamn | 2 655 | 53,4 | 2 315 | 46,6 | 4 970 | 72 | 1,4 | 5 042 |
| Åland | 7 226 | 60,6 | 4 700 | 39,4 | 11 926 | 121 | 1,0 | 12 047 |

14.19. VALDELTAGANDET VID ALLMÄNNA VAL PER REGION, %

Regional participation rate in public elections, %

| Region | Lagtingsval | | Kommunalval | | Riksdagsval | | Presidentval | | |
|---------------|--------------------------|-------------|----------------------------|-------------|----------------------------|-------------|---------------------------|-------------|-------------|
| | <i>Lagting elections</i> | | <i>Municipal elections</i> | | <i>Parliamentary elec.</i> | | <i>Presidential elec.</i> | | |
| | 1995 | 1999 | 1995 | 1999 | 1995 | 1999 | 1994:2 | 2000:1 | 2000:2 |
| Landskomm. | 66,4 | 68,3 | 66,3 | 68,4 | 52,7 | 55,8 | 75,3 | 58,0 | 61,7 |
| -Centralkomm. | 63,5 | 64,5 | 63,3 | 64,8 | 50,3 | 53,6 | 75,0 | 55,9 | 60,1 |
| -Randkomm. | 68,5 | 71,2 | 68,5 | 71,2 | 53,0 | 55,9 | 74,0 | 57,2 | 61,7 |
| -Skärgården | 71,9 | 76,1 | 71,9 | 75,7 | 59,8 | 63,1 | 78,6 | 66,8 | 66,9 |
| Mariehamn | 57,2 | 62,6 | 56,5 | 63,0 | 51,4 | 53,4 | 72,9 | 60,6 | 61,5 |
| Åland | 62,5 | 65,9 | 62,2 | 66,2 | 52,1 | 54,8 | 74,3 | 59,1 | 61,6 |

14.20. FINLANDS EU-FOLKOMRÖSTNING 16.10.1994

EU Referendum for Finland 16.10.1994

| Kommun | Röstber. <i>Entitled</i> Antal | Röstande/ <i>Voters</i> | | | Godkända röster/ <i>Valid votes</i> | | | | Totalt Antal |
|--------------|--------------------------------------|-------------------------|-------------|-------------|-------------------------------------|-------------|----------------|-------------|-----------------|
| | | % | | | Ja/ <i>Yes</i> | | Nej/ <i>No</i> | | |
| | | Män | Kvinnor | Totalt | Antal | % | Antal | % | |
| Brändö | 436 | 62,6 | 60,3 | 61,5 | 120 | 45,6 | 143 | 54,4 | 263 |
| Eckerö | 594 | 66,0 | 57,8 | 62,0 | 155 | 42,8 | 207 | 57,2 | 362 |
| Finström | 1 682 | 62,0 | 59,4 | 60,6 | 449 | 44,7 | 555 | 55,3 | 1 004 |
| Föglö | 457 | 65,7 | 57,6 | 61,7 | 91 | 32,5 | 189 | 67,5 | 280 |
| Geta | 342 | 55,1 | 57,3 | 56,1 | 57 | 30,2 | 132 | 69,8 | 189 |
| Hammarland | 965 | 57,4 | 55,1 | 56,3 | 219 | 40,7 | 319 | 59,3 | 538 |
| Jomala | 2 240 | 66,0 | 67,0 | 66,5 | 699 | 47,6 | 768 | 52,4 | 1 467 |
| Kumlinge | 337 | 66,1 | 66,3 | 66,2 | 86 | 38,7 | 136 | 61,3 | 222 |
| Kökar | 234 | 43,3 | 55,0 | 48,3 | 39 | 34,8 | 73 | 65,2 | 112 |
| Lemland | 942 | 62,4 | 62,0 | 62,2 | 292 | 50,6 | 285 | 49,4 | 577 |
| Lumparland | 241 | 62,3 | 65,5 | 63,9 | 56 | 37,1 | 95 | 62,9 | 151 |
| Saltvik | 1 238 | 59,9 | 58,0 | 59,0 | 286 | 39,7 | 434 | 60,3 | 720 |
| Sottunga | 103 | 79,6 | 71,4 | 75,7 | 26 | 34,7 | 49 | 65,3 | 75 |
| Sund | 713 | 61,6 | 61,0 | 61,3 | 188 | 43,6 | 243 | 56,4 | 431 |
| Vårdö | 297 | 61,7 | 62,2 | 62,0 | 88 | 48,1 | 95 | 51,9 | 183 |
| Landskomm. | 10 821 | 62,2 | 61,0 | 61,6 | 2 851 | 43,4 | 3 723 | 56,6 | 6 574 |
| Centralkomm. | 5 829 | 62,8 | 62,0 | 62,4 | 1 659 | 46,3 | 1 927 | 53,7 | 3 586 |
| Randkomm. | 3 128 | 61,1 | 59,2 | 60,1 | 742 | 40,0 | 1 111 | 60,0 | 1 853 |
| Skärgården | 1 864 | 62,1 | 61,0 | 61,6 | 450 | 39,6 | 685 | 60,4 | 1 135 |
| Mariehamn | 7 931 | 60,0 | 61,3 | 60,7 | 3 034 | 63,8 | 1 721 | 36,2 | 4 755 |
| Åland | 18 752 | 61,3 | 61,1 | 61,2 | 5 885 | 51,9 | 5 444 | 48,1 | 11 329 |

14.21. ÅLANDS EU-FOLKOMRÖSTNING 20.11.1994

EU Referendum for Åland 20.11.1994

| Kommun | Röstber. <i>Entitled</i> Antal | Röstande/ <i>Voters</i> | | | Godkända röster/ <i>Valid votes</i> | | | | Totalt Antal |
|--------------|--------------------------------------|-------------------------|-------------|-------------|-------------------------------------|-------------|----------------|-------------|-----------------|
| | | % | | | Ja/ <i>Yes</i> | | Nej/ <i>No</i> | | |
| | | Män | Kvinnor | Totalt | Antal | % | Antal | % | |
| Brändö | 402 | 46,0 | 43,0 | 44,5 | 151 | 85,8 | 25 | 14,2 | 176 |
| Eckerö | 586 | 56,6 | 51,8 | 54,3 | 210 | 67,7 | 100 | 32,3 | 310 |
| Finström | 1 660 | 47,2 | 48,3 | 47,8 | 564 | 72,4 | 215 | 27,3 | 779 |
| Föglö | 444 | 46,7 | 38,4 | 42,6 | 105 | 58,0 | 76 | 42,0 | 181 |
| Geta | 331 | 43,5 | 39,1 | 41,4 | 77 | 56,6 | 59 | 43,4 | 136 |
| Hammarland | 939 | 50,3 | 48,3 | 49,3 | 300 | 65,2 | 160 | 34,8 | 460 |
| Jomala | 2 199 | 52,1 | 52,3 | 52,2 | 770 | 68,2 | 359 | 31,8 | 1 129 |
| Kumlinge | 324 | 43,9 | 48,4 | 46,0 | 108 | 73,5 | 39 | 26,5 | 147 |
| Kökar | 226 | 30,8 | 36,5 | 33,2 | 48 | 64,9 | 26 | 35,1 | 74 |
| Lemland | 943 | 51,1 | 53,4 | 52,3 | 358 | 73,1 | 132 | 26,9 | 490 |
| Lumparland | 234 | 54,2 | 57,0 | 55,6 | 85 | 67,5 | 41 | 32,5 | 126 |
| Saltvik | 1 230 | 42,9 | 44,1 | 43,5 | 356 | 66,9 | 176 | 33,1 | 532 |
| Sottunga | 98 | 59,6 | 63,0 | 61,2 | 45 | 75,0 | 15 | 25,0 | 60 |
| Sund | 710 | 46,8 | 52,7 | 49,7 | 237 | 67,3 | 115 | 32,7 | 352 |
| Vårdö | 292 | 50,3 | 46,9 | 48,6 | 107 | 75,9 | 34 | 24,1 | 141 |
| Landskomm. | 10 618 | 48,5 | 48,7 | 48,6 | 3 521 | 69,1 | 1 572 | 30,9 | 5 093 |
| Centralkomm. | 5 741 | 50,3 | 50,7 | 50,5 | 1 992 | 69,7 | 866 | 30,3 | 2 858 |
| Randkomm. | 3 091 | 47,4 | 47,9 | 47,7 | 965 | 66,3 | 491 | 33,7 | 1 456 |
| Skärgården | 1 786 | 45,1 | 43,8 | 44,5 | 564 | 72,4 | 215 | 27,6 | 779 |
| Mariehamn | 7 472 | 49,4 | 50,0 | 49,7 | 2 935 | 79,9 | 739 | 20,1 | 3 674 |
| Åland | 18 090 | 48,9 | 49,3 | 49,1 | 6 456 | 73,6 | 2 311 | 26,4 | 8 767 |

14.22. VALET TILL EU-PARLAMENTET 13.6.1999
European Parliament Elections 13.6.1999

| Kommun | Röstberättigade | | | Förhandsröst. | | Röstande totalt | | | | | | Kasserade röster/ | |
|---------------------------|---------------------------------|--------------|---------------|-----------------------|------------|----------------------|-------------|--------------|-------------|--------------|-------------|-----------------------|------------|
| | <i>Persons entitled to vote</i> | | | <i>Preelec. votes</i> | | <i>Voters, total</i> | | | | | | <i>Rejected votes</i> | |
| | K | M | Totalt | Antal | % | K | | M | | Totalt | | Antal | Procent |
| | | | Antal | | | % | Antal | % | Antal | % | Antal | | |
| Brändö | 197 | 208 | 405 | 57 | 14,1 | 68 | 34,5 | 69 | 33,2 | 137 | 33,8 | 5 | 3,6 |
| Eckerö | 309 | 304 | 613 | 29 | 4,7 | 57 | 18,4 | 50 | 16,4 | 107 | 17,5 | 8 | 7,4 |
| Finström | 878 | 811 | 1 689 | 104 | 6,2 | 181 | 20,6 | 159 | 19,6 | 340 | 20,1 | 18 | 5,2 |
| Föglö | 235 | 240 | 475 | 58 | 12,2 | 60 | 25,5 | 51 | 21,3 | 111 | 23,4 | 7 | 6,3 |
| Geta | 172 | 172 | 344 | 12 | 3,5 | 33 | 19,2 | 38 | 22,1 | 71 | 20,6 | 11 | 15,5 |
| Hammarland | 498 | 504 | 1 002 | 26 | 2,6 | 68 | 13,7 | 73 | 14,5 | 141 | 14,1 | 13 | 9,2 |
| Jomala | 1 197 | 1 161 | 2 358 | 120 | 5,1 | 252 | 21,1 | 239 | 20,6 | 491 | 20,8 | 31 | 6,2 |
| Kumlinge | 158 | 167 | 325 | 30 | 9,2 | 58 | 36,7 | 45 | 26,9 | 103 | 31,7 | 8 | 7,8 |
| Kökar | 113 | 128 | 241 | 16 | 6,6 | 23 | 20,4 | 23 | 18,0 | 46 | 19,1 | 3 | 6,4 |
| Lemland | 530 | 543 | 1 073 | 72 | 6,7 | 115 | 21,7 | 115 | 21,2 | 230 | 21,4 | 18 | 7,7 |
| Lumparland | 125 | 141 | 266 | 7 | 2,6 | 36 | 28,8 | 36 | 25,5 | 72 | 27,1 | 3 | 4,0 |
| Saltvik | 628 | 620 | 1 248 | 49 | 3,9 | 111 | 17,7 | 97 | 15,6 | 208 | 16,7 | 13 | 6,3 |
| Sottunga | 50 | 47 | 97 | 11 | 11,3 | 27 | 54,0 | 20 | 42,6 | 47 | 48,5 | 1 | 2,1 |
| Sund | 363 | 379 | 742 | 53 | 7,1 | 73 | 20,1 | 65 | 17,2 | 138 | 18,6 | 7 | 5,0 |
| Vårdö | 153 | 157 | 310 | 39 | 12,6 | 59 | 38,6 | 57 | 36,3 | 116 | 37,4 | 5 | 4,3 |
| Landskomm. | 5 606 | 5 582 | 11 188 | 683 | 6,1 | 1 221 | 21,8 | 1 137 | 20,4 | 2 358 | 21,1 | 151 | 6,3 |
| Centralkomm. | 3 103 | 3 019 | 6 122 | 322 | 5,3 | 616 | 19,9 | 586 | 19,4 | 1 202 | 19,6 | 80 | 6,6 |
| Randkomm. | 1 597 | 1 616 | 3 213 | 150 | 4,7 | 310 | 19,4 | 286 | 17,7 | 596 | 18,5 | 42 | 7,0 |
| Skärgården | 906 | 947 | 1 853 | 211 | 11,4 | 295 | 32,6 | 265 | 28,0 | 560 | 30,2 | 29 | 5,2 |
| Mariehamn | 4 320 | 3 746 | 8 066 | 836 | 10,4 | 994 | 23,0 | 846 | 22,6 | 1 840 | 22,8 | 78 | 4,2 |
| Åland | 9 926 | 9 328 | 19 254 | 1 519 | 7,9 | 2 215 | 22,3 | 1 983 | 21,3 | 4 198 | 21,8 | 229 | 5,4 |
| Finska medb. utomlands | 2 113 | 2 783 | 4 896 | 30 | 0,6 | 32 | 1,5 | 24 | 0,9 | 56 | 1,1 | | |
| Valkretsen tot. | 12 039 | 12 111 | 24 150 | 1 549 | 6,4 | 2 247 | 18,7 | 2 007 | 16,6 | 4 254 | 17,6 | | |

14.23. VALET TILL EU-PARLAMENTET 13.6.1999, GODKÄNDA RÖSTER ENLIGT PARTI

European Parliament Elections 13.6.1999, votes by party

| Kommun | Saml. partiet <i>Nat. Coalit</i> | Finl. kom. parti <i>Communist</i> | Vänster-förb. <i>Left Alliance</i> | Sann- Centern <i>True Center Party</i> | Soc. dem <i>Social FinnsDemoc. Party</i> | SFP <i>Swedish Party</i> | Eko- brokiga <i>Ecological p.</i> | Gröna förb. <i>Green League</i> | Pens. för <i>Pension for Finl.</i> | Kristl. förb. <i>Christ. League</i> | Godk. röster <i>Appr. Totalt</i> | |
|--------------|-------------------------------------|--------------------------------------|---------------------------------------|---|---|-----------------------------|--------------------------------------|------------------------------------|---------------------------------------|--|-------------------------------------|--------------|
| Brändö | 4 | 2 | 4 | 5 | - | 16 | 94 | 1 | 4 | - | 2 | 132 |
| Eckerö | 2 | - | 2 | 2 | - | 10 | 80 | - | 4 | - | - | 100 |
| Finström | 3 | 3 | 4 | 3 | - | 39 | 268 | - | 4 | - | 1 | 325 |
| Föglö | 1 | - | - | 1 | - | 6 | 94 | - | 1 | - | 1 | 104 |
| Geta | 5 | 2 | - | 1 | 1 | 8 | 43 | - | - | - | - | 60 |
| Hammarland | 5 | - | 3 | - | - | 22 | 91 | 1 | 5 | - | 2 | 129 |
| Jomala | 10 | - | 4 | 8 | - | 74 | 361 | - | 12 | - | 1 | 470 |
| Kumlinge | - | - | 1 | 1 | - | 9 | 77 | 1 | 6 | - | - | 95 |
| Kökar | 2 | - | - | - | - | 5 | 35 | - | 2 | - | - | 44 |
| Lemland | 6 | - | 2 | 2 | - | 26 | 171 | - | 7 | 1 | 2 | 217 |
| Lumparland | 5 | 1 | - | - | - | 11 | 52 | - | 3 | - | - | 72 |
| Saltvik | 6 | - | 2 | 6 | 1 | 26 | 149 | 1 | 4 | - | - | 195 |
| Sottunga | - | - | - | 1 | - | - | 43 | - | 2 | - | - | 46 |
| Sund | 4 | - | 2 | 3 | - | 29 | 88 | 3 | 1 | 2 | - | 132 |
| Vårdö | 1 | - | 1 | 4 | - | 8 | 95 | - | 3 | - | - | 112 |
| Landskomm. | 54 | 8 | 25 | 37 | 2 | 289 | 1 741 | 7 | 58 | 3 | 9 | 2 233 |
| Centralkomm | 24 | 3 | 13 | 13 | - | 161 | 891 | 1 | 28 | 1 | - | 1 135 |
| Randkomm. | 22 | 3 | 6 | 12 | 2 | 84 | 412 | 4 | 12 | 2 | - | 559 |
| Skärgården | 8 | 2 | 6 | 12 | - | 44 | 438 | 2 | 18 | - | 3 | 533 |
| Mariehamn | 45 | 1 | 33 | 11 | 1 | 311 | 1 312 | 2 | 70 | 2 | 4 | 1 792 |
| Åland | 99 | 9 | 58 | 48 | 3 | 600 | 3 053 | 9 | 128 | 5 | 13 | 4 025 |
| % | 2,5 | 0,2 | 1,4 | 1,2 | 0,1 | 14,9 | 75,9 | 0,2 | 3,2 | 0,1 | 0,3 | 100,0 |

**NORDISK OCH INTERNATIONELL
JÄMFÖRANDE STATISTIK**

*Nordic and international
comparative statistics*

15.1. MARKANVÄNDNING 1998, 1 000 ha*Land use 1998, 1 000 ha*

| | DK ¹⁾ | FO | GL | FI ¹⁾ | ÅL | IS | NO | SE |
|--------------------------|------------------|-----------|-----------|------------------|------------|---------------|---------------|---------------|
| Åker och trädgård | | | | | | | | |
| <i>Arable land</i> | 2 332 | .. | .. | 2 501 | 13 | 129 | 887 | 2 695 |
| Bete och äng | | | | | | | | |
| <i>Permanent meadows</i> | 384 | .. | .. | 95 | 5 | 1 771 | 149 | 447 |
| Skogsmark | | | | | | | | |
| <i>Forests</i> | 445 | .. | .. | 19 960 | 72 | 130 | 7 036 | 22 518 |
| Övrig landareal | | | | | | | | |
| <i>Other land area</i> | 1 078 | .. | .. | 7 748 | 65 | 8 030 | 22 553 | 15 432 |
| Sjöar | | | | | | | | |
| <i>Lakes</i> | 70 | .. | .. | 3 353 | 2 | 270 | 1 751 | 3 904 |
| Totalt | 4 309 | .. | .. | 33 659 | 155 | 10 330 | 32 376 | 44 996 |

Fotnot: DK=Danmark/Denmark, FO=Färöarna/Faroe Island, GL=Grönland/Greenland, FI=Finland exkl Åland/
Finland excl.Åland, ÅL=Åland, IS=Island/Iceland, SE=Sverige/Sweden

¹⁾ Siffrorna gäller 1996/Figures from 1996

15.2. BEFOLKNINGEN 1.1.2000, 1 000 personer*Population 1.1.2000, 1 000 inhabitants*

| | DK | FO | GL | FI | ÅL | IS | NO | SE |
|----------------------|--------------|-----------|-----------|--------------|-----------|------------|--------------|--------------|
| Kvinnor <i>Women</i> | 2 696 | 22 | 26 | 2 635 | 13 | 139 | 2 261 | 4 481 |
| Män <i>Men</i> | 2 634 | 24 | 30 | 2 510 | 13 | 140 | 2 217 | 4 380 |
| Totalt | 5 330 | 45 | 56 | 5 146 | 26 | 279 | 4 478 | 8 861 |

Åldersfördelning, procent:

Population by age, %

| | | | | | | | | |
|-------|------|------|------|------|------|------|------|------|
| 0-14 | 18,4 | 23,8 | 27,1 | 18,2 | 18,7 | 23,3 | 20,0 | 18,5 |
| 15-64 | 66,8 | 62,6 | 67,9 | 66,9 | 65,1 | 65,1 | 64,8 | 64,2 |
| 65+ | 14,8 | 13,5 | 5,0 | 14,8 | 16,2 | 11,6 | 15,3 | 17,3 |

15.3. FÖRVÄNTAD MEDELLIVSLÄNGD VID FÖDSELN 1997-1999*Life expectancy at birth 1997-1999*

| | | DK | FO | GL | FI | ÅL | IS | NO | SE |
|-------------------------|------|------|--------------------|------|------|------|------|------|------|
| Kvinnor <i>Women</i> | 1997 | 78,4 | 80,8 ¹⁾ | 67,8 | 80,5 | 82,3 | 81,3 | 81,0 | 81,8 |
| | 1998 | 78,6 | .. | 68,0 | 80,8 | 84,8 | 81,5 | 81,3 | 82,1 |
| | 1999 | 78,8 | .. | .. | 81,0 | 81,2 | 81,4 | 81,1 | 81,9 |
| Män <i>Men</i> | 1997 | 73,3 | 74,1 ¹⁾ | 63,0 | 73,4 | 75,4 | 76,4 | 75,5 | 76,7 |
| | 1998 | 73,7 | .. | 62,5 | 73,5 | 77,4 | 77,0 | 75,5 | 76,9 |
| | 1999 | 74,0 | .. | .. | 73,7 | 75,3 | 77,4 | 75,6 | 77,1 |

¹⁾ Siffrorna gäller 1996/Figures from 1996

15.4. FOLKTÄTHET PER km² LANDAREAL 1.1.1990-2000

Population density 1.1.1990-2000

| | DK | FO | GL | FI | ÅL | IS | NO | SE |
|------|-------|--------------------|-----|------|------|-----|------|------|
| 1990 | 119,2 | 33,9 | 0,2 | 16,3 | 15,9 | 2,5 | 13,8 | 20,9 |
| 1995 | 121,0 | 31,4 ¹⁾ | 0,2 | 16,7 | 16,5 | 2,5 | 14,2 | 21,5 |
| 2000 | 123,7 | 32,4 | 0,2 | 17,0 | 16,8 | 2,7 | 14,6 | 21,6 |

¹⁾ Siffran gäller 1996/*Figure from 1996*

15.5. BEFOLKNINGSRÖRELSEN 1997-1999 PER 1 000 PERSONER AV MEDEFOLKMÄNGDEN

Population changes 1997-1999 per 1.000 of the mean population

| | | DK | FO | GL | FI | ÅL | IS ¹⁾ | NO ¹⁾ | SE |
|--|------|------|------|------|------|------|------------------|------------------|------|
| Födda/ <i>Births</i> | 1997 | 12,8 | 15,1 | 19,6 | 11,8 | 11,3 | 15,3 | 13,6 | 10,2 |
| | 1998 | 12,5 | 13,9 | 17,6 | 11,5 | 12,2 | 15,3 | 13,2 | 10,1 |
| | 1999 | 12,4 | 13,9 | .. | 11,1 | 11,2 | 14,8 | 13,3 | 10,0 |
| Döda/ <i>Deaths</i> | 1997 | 11,3 | 8,2 | 8,8 | 9,6 | 9,5 | 6,8 | 10,1 | 10,5 |
| | 1998 | 11,0 | 8,5 | 8,3 | 9,5 | 9,3 | 6,7 | 10,0 | 10,5 |
| | 1999 | 11,1 | 8,9 | .. | 9,5 | 11,6 | 6,9 | 10,1 | 10,7 |
| Föd.netto/ <i>Excess of births</i> | 1997 | 1,5 | 6,9 | 10,9 | 2,2 | 1,8 | 8,5 | 3,5 | -0,3 |
| | 1998 | 1,5 | 5,4 | 9,2 | 2,0 | 2,9 | 8,6 | 3,2 | -0,5 |
| | 1999 | 1,3 | 5,0 | .. | 1,5 | -0,4 | 7,9 | 3,1 | -0,7 |
| Nettoflytt./ <i>Net immigr.</i> | 1997 | 2,2 | 5,0 | -7,2 | 0,5 | 2,9 | 0,3 | 2,4 | 0,7 |
| | 1998 | 2,1 | 6,9 | -9,2 | 0,7 | 5,8 | 3,2 | 3,1 | 1,2 |
| | 1999 | 1,7 | 8,4 | .. | 0,7 | 3,6 | 4,0 | 4,3 | 1,6 |
| Folkökning/ <i>Increas. of pop.</i> | 1997 | 3,7 | 11,9 | 3,7 | 2,8 | 4,7 | 8,8 | 5,6 | 0,3 |
| | 1998 | 3,5 | 12,5 | 0,2 | 2,7 | 8,7 | 11,8 | 6,3 | 0,7 |
| | 1999 | 3,0 | 13,1 | .. | 2,2 | 3,2 | 12,0 | 7,5 | 0,9 |

¹⁾ Preliminära uppgifter för 1999/*Preliminary figures 1999*

15.6. DÖDA EFTER DÖDSORSAKER 1997 PER 100 000 PERSONER

Causes of death 1997 per 100.000 people

| | DK | FO ¹⁾ | GL ¹⁾ | FI | ÅL | IS | NO | SE |
|---------------------------------------|-----|------------------|------------------|-----|-----|-----|-----|-----|
| <i>Kvinnor/Women:</i> | | | | | | | | |
| Hjärt-kärl/ <i>Dis. of circ.syst.</i> | 422 | 246 | 369 | 438 | 341 | 263 | 444 | 510 |
| Cancer | 286 | 155 | 431 | 189 | 248 | 182 | 225 | 226 |
| Olyckor mm/ <i>Accidents</i> | 58 | 21 | 110 | 49 | 62 | 20 | 41 | 36 |
| <i>Män/Men:</i> | | | | | | | | |
| Hjärt-kärl/ <i>Dis. of circ.syst.</i> | 413 | 498 | 750 | 405 | 435 | 308 | 444 | 509 |
| Cancer | 291 | 206 | 300 | 207 | 306 | 214 | 259 | 258 |
| Olyckor mm/ <i>Accidents</i> | 76 | 79 | 206 | 120 | 97 | 48 | 62 | 64 |

¹⁾ Siffrorna gäller 1993/*Figures from 1993*

15.7. ANVÄNDNING AV ÅKERMARKEN 1999, 1 000 HA

Use of arable land 1999, 1.000 hectares

| | DK | FO | GL | FI | ÅL | IS ¹⁾ | NO ²⁾ | SE |
|---|--------------|-----------|-----------|--------------|-----------|------------------|------------------|--------------|
| Vete/Wheat | 619 | .. | .. | 117 | 1 | 0 | 51 | 275 |
| Råg/Rye | 49 | .. | .. | 12 | 0 | 0 | 3 | 25 |
| Korn/Barley | 701 | .. | .. | 579 | 2 | 2 | 183 | 482 |
| Havre/Oats | 26 | .. | .. | 402 | 2 | 0 | 91 | 306 |
| Blandsäd/Mixed grain | 52 | .. | .. | 18 | 0 | 0 | .. | 66 |
| Potatis/Potatoes | 38 | .. | .. | 31 | 1 | 2 | 15 | 33 |
| Socketbetor/Sugar beet | 63 | .. | .. | 34 | 1 | 0 | .. | 60 |
| Vall och annat foder/ Ley and other fodder | 433 | .. | .. | 667 | 4 | 134 | 519 | 980 |
| Oljevaxter/Oleiferous plants | 151 | .. | .. | 63 | 0 | 0 | 6 | 110 |
| Övr växter o träda/ Other crops and fallow | 170 | .. | .. | 240 | 2 | 0 | 19 | 411 |
| Summa | 2 302 | .. | .. | 2 163 | 13 | 138 | 887 | 2 747 |

¹⁾ Uppskattade uppgifter/Estimated figures

²⁾ Preliminära uppgifter/Preliminary figures

15.8. FISKE, ÅRLIG FÅNGST 1999, TON

Fishing, annual catches 1999, tons

| | DK | FO | GL | FI | ÅL | IS | NO ¹⁾ | SE ²⁾ |
|---|------------------|-----------|-----------|---------------|--------------|------------------|------------------|------------------|
| Sötvattenfisk/Freshwater fish | 177 | .. | .. | 3 568 | 326 | - | - | 1 359 |
| Ål/Eel | 687 | .. | .. | - | - | - | 447 | 931 |
| Lax och öring/Salmon and Sea trout | 455 | .. | .. | 423 | 146 | - | 3 | 764 |
| Flunderfisk/Flounder | 34 077 | .. | .. | 61 | 8 | 30 031 | 22 901 | 2 526 |
| Torskfisk/Cod | 214 459 | .. | .. | 113 | 728 | 1 213 390 | 1 226 441 | 42 994 |
| Sill (strömming)/Herring (baltic herring) | 449 582 | .. | .. | 86 401 | 7 361 | 298 579 | 989 687 | 297 062 |
| Övr saltvattenfisk/ Other sea-water fishes | 583 978 | .. | .. | - | - | 133 674 | 290 177 | 5 917 |
| Skaldjur | 133 167 | .. | .. | - | - | 57 018 | 68 065 | 3 645 |
| Summa | 1 416 582 | .. | .. | 90 566 | 8 569 | 1 732 692 | 2 597 721 | 355 200 |

¹⁾ Preliminära uppgifter/Preliminary figures

²⁾ Uppgifterna gäller 1997/Figures from 1997

15.9. BOSTÄDER EFTER LÄGENHETS- OCH HUSTYP 1998, 1 000 ST

Number of dwellings by type of building 1998, 1.000 pcs

| | DK | FO | GL ¹⁾ | FI | ÅL | IS | NO ²⁾ | SE ²⁾ |
|---|--------------|-----------|------------------|--------------|-----------|-----------|------------------|------------------|
| En och tvåfamiljshus <i>One- and two family houses</i> | 1 402 | .. | 10 | 1 295 | 7 | .. | 1 013 | 1 874 |
| Flerfamiljshus <i>Apartment blocks</i> | 911 | .. | 9 | 1 066 | 4 | .. | 698 | 2 171 |
| Övriga/ <i>Other</i> | 43 | .. | - | 76 | 1 | .. | 22 | .. |
| 1 rum och kök <i>1 room with kitchen</i> | 89 | .. | 2 | 392 | 1 | .. | 100 | 464 |
| 2 rum och kök <i>2 rooms with kitchen</i> | 438 | .. | 5 | 752 | 3 | .. | 256 | 891 |
| 3 rum och kök <i>3 rooms with kitchen</i> | 551 | .. | 4 | 549 | 3 | .. | 368 | 975 |
| 4 rum och kök <i>4 rooms with kitchen</i> | 611 | .. | 4 | 438 | 3 | .. | 430 | 767 |
| 5+ rum och kök <i>5+ rooms with kitchen</i> | 657 | .. | 1 | 284 | 3 | .. | 598 | 849 |
| Summa | 2 388 | .. | 13 | 2 437 | 12 | .. | 1 751 | 4 045 |

¹⁾ Siffrorna gäller 1995/*Figures from 1995*

²⁾ Siffrorna gäller 1990/*Figures from 1990*

15.10. NYBYGGDA LÄGENHETER 1990-1999

Dwellings completed 1990-1999

| | DK | FO | GL | FI | ÅL | IS | NO | SE |
|-----------------|--------|----|-----|--------|-----|----|--------|--------|
| 1990 | 27 237 | .. | 331 | 65 133 | 264 | .. | 27 120 | 58 426 |
| 1991 | 20 447 | .. | 322 | 51 563 | 240 | .. | 21 689 | 66 886 |
| 1992 | 16 355 | .. | 182 | 37 135 | 223 | .. | 17 789 | 57 319 |
| 1993 | 14 131 | .. | 506 | 30 232 | 180 | .. | 15 897 | 35 088 |
| 1994 | 13 787 | .. | 224 | 26 648 | 83 | .. | 17 836 | 21 630 |
| 1995 | 13 503 | .. | 260 | 24 979 | 52 | .. | 19 214 | 12 678 |
| 1996 | 14 239 | .. | 237 | 20 771 | 66 | .. | 17 905 | 13 085 |
| 1997 | 17 725 | .. | .. | 26 804 | 50 | .. | 18 659 | 13 007 |
| 1998 | .. | .. | .. | 29 792 | 50 | .. | 20 659 | 11 459 |
| 1999 | .. | .. | .. | 27 692 | 68 | .. | 19 892 | 11 712 |
| Medel 1990-1999 | .. | .. | .. | 34 075 | 128 | .. | 19 666 | 30 129 |

15.11. GÄSTNÄTTER PÅ HOTELL 1999, 1 000 ST*Number of nights spent in hotels 1999, 1.000 pcs*

| Hemland <i>Home country</i> | DK | FO | GL | FI | ÅL | IS | NO | SE |
|---|---------------|-----------|------------|---------------|------------|--------------|---------------|---------------|
| Danmark/ <i>Denmark</i> | 7 009 | .. | 70 | 90 | 3 | 62 | 840 | 587 |
| Finland | 94 | .. | .. | 8 936 | 98 | 26 | 88 | 328 |
| Island/ <i>Iceland</i> | .. | .. | 2 | 6 | 0 | 321 | 15 | 6 |
| Norge/ <i>Norway</i> | 1 015 | .. | 2 | 134 | 5 | 63 | 11 319 | 770 |
| Sverige/ <i>Sweden</i> | 1 435 | .. | 1 | 353 | 75 | 84 | 684 | 19 773 |
| Tyskland/ <i>Germany</i> | 1 104 | .. | 5 | 369 | 2 | 153 | 883 | 738 |
| Storbritannien/ <i>Great Britain</i> | 393 | .. | 2 | 308 | 1 | 106 | 542 | 454 |
| USA | 290 | .. | 8 | 214 | 1 | 95 | 429 | 380 |
| Japan | 111 | .. | 1 | 124 | 0 | 11 | 173 | 137 |
| Övriga länder/ <i>Other</i> | 1 333 | .. | 114 | 1 503 | 4 | 265 | 1 554 | 1 969 |
| Totalt | 12 784 | .. | 205 | 12 037 | 188 | 1 184 | 16 526 | 25 142 |

15.12. PERSONBILAR 1.1.1990-2000*Private cars 1990-2000*

| | DK | FO | GL | FI | ÅL | IS | NO | SE |
|---|-------|-----|----|-------|-----|-----|-------|-------|
| Antal personbilar, 1 000 st/Number of private cars, 1.000 pcs: | | | | | | | | |
| 1990 | 1 598 | 13 | .. | 1 909 | 12 | 124 | 1 613 | 3 601 |
| 1995 | 1 611 | 12 | .. | 1 860 | 13 | 116 | 1 685 | 3 631 |
| 1997 | 1 739 | 13 | .. | 1 930 | 13 | 125 | 1 758 | 3 703 |
| 1998 | 1 783 | 13 | .. | 1 935 | 13 | 132 | 1 786 | 3 791 |
| 1999 | 1 817 | 14 | .. | 2 008 | 13 | 140 | 1 814 | 3 890 |
| 2000 | 1 843 | .. | .. | 2 069 | 14 | 151 | .. | .. |
| Personbilar per 1 000 invånare/Private cars per 1.000 inhabitants: | | | | | | | | |
| 1990 | 311 | 282 | .. | 384 | 495 | 489 | 381 | 422 |
| 1995 | 309 | 264 | .. | 365 | 517 | 434 | 387 | 412 |
| 1997 | 330 | 291 | .. | 376 | 515 | 463 | 400 | 419 |
| 1998 | 337 | 301 | .. | 376 | 512 | 485 | 404 | 428 |
| 1999 | 342 | 314 | .. | 389 | 507 | 509 | 408 | 439 |
| 2000 | 346 | .. | .. | 402 | 526 | 543 | .. | .. |

15.13. VÄGNÄTETS LÄNGD 1990-1999, 1 000 KM*Public roads 1990-1999, 1.000 km*

| | DK | FO | GL | FI | ÅL | IS | NO | SE |
|------|----|----|----|----|----|----|----|-----|
| 1990 | 71 | .. | .. | 76 | 1 | 12 | 89 | 134 |
| 1995 | 71 | .. | .. | 77 | 1 | 12 | 90 | 136 |
| 1997 | 71 | .. | .. | 77 | 1 | 12 | 91 | 137 |
| 1998 | 71 | .. | .. | 77 | 1 | 13 | 91 | 137 |
| 1999 | 72 | .. | .. | 77 | 1 | 13 | 91 | .. |

15.14. ARBETSLÖSHET EFTER KÖN 1.1.1997-1999

Unemployed by sex 1.1.1997-1999

| | | DK | FO | GL | FI | ÅL | IS | NO | SE |
|--------------------|-----------|-----|----|----|------|-----|-----|-----|-----|
| 1997 | Totalt | 6,1 | .. | .. | 12,7 | 6,9 | 3,8 | 4,1 | 8,0 |
| | - kvinnor | 7,5 | .. | .. | 13,1 | 6,4 | 4,4 | 4,2 | 7,6 |
| | - män | 4,8 | .. | .. | 12,4 | 7,4 | 3,4 | 4,0 | 8,5 |
| 1998 ¹⁾ | Totalt | 5,4 | .. | .. | 11,4 | 3,1 | 2,7 | 3,2 | 6,5 |
| | - kvinnor | 6,5 | .. | .. | 12,0 | 3,1 | 3,2 | 3,3 | 6,0 |
| | - män | 4,4 | .. | .. | 10,9 | 3,2 | 2,2 | 3,2 | 6,9 |
| 1999 ²⁾ | Totalt | 5,5 | .. | .. | 10,3 | 2,4 | 1,9 | 3,2 | 5,6 |
| | - kvinnor | 6,5 | .. | .. | 10,8 | 2,1 | 2,5 | 3,0 | 5,2 |
| | - män | 4,7 | .. | .. | 9,8 | 2,7 | 1,4 | 3,4 | 5,9 |

¹⁾ Reviderade uppgifter för Åland/*Revised data for Åland*

²⁾ Preliminära uppgifter för Åland/*Preliminary figures for Åland*

15.15. SYSSELSÄTTA EFTER NÄRINGSGRUPP OCH KÖN 1.1.1999, 1 000 personer

Employed persons by industry and sex 1.1.1999, 1.000 inhabitants

| | | DK | FO | GL | FI | ÅL | IS | NO | SE |
|--|--|--------------|----|----|--------------|-----------|------------|--------------|--------------|
| Jord- o skogsbruk, fiske/ <i>Agriculture</i> | | 88 | .. | .. | 137 | 1 | 13 | 102 | 104 |
| - kvinnor/ <i>Women</i> | | 21 | .. | .. | 45 | 0 | 3 | 26 | 26 |
| - män/ <i>Men</i> | | 67 | .. | .. | 92 | 1 | 10 | 76 | 78 |
| Industri/ <i>Industry</i> | | 479 | .. | .. | 474 | 1 | 24 | 350 | 797 |
| - kvinnor/ <i>Women</i> | | 150 | .. | .. | 138 | 0 | 8 | 87 | 207 |
| - män/ <i>Men</i> | | 329 | .. | .. | 336 | 1 | 16 | 263 | 590 |
| Byggnadsverksamhet/ <i>Construction</i> | | 162 | .. | .. | 138 | 1 | 10 | 146 | 225 |
| - kvinnor/ <i>Women</i> | | 16 | .. | .. | 10 | 0 | 1 | 12 | 19 |
| - män/ <i>Men</i> | | 146 | .. | .. | 128 | 1 | 10 | 134 | 206 |
| Handel, hotell- o restaurang/ <i>Trade, hotel</i> | | 472 | .. | .. | 337 | 2 | 26 | 411 | 626 |
| - kvinnor/ <i>Women</i> | | 205 | .. | .. | 176 | 1 | 13 | 200 | 289 |
| - män/ <i>Men</i> | | 267 | .. | .. | 161 | 1 | 13 | 211 | 338 |
| Transport, post o tele/ <i>Transport</i> | | 175 | .. | .. | 169 | 2 | 11 | 170 | 275 |
| - kvinnor/ <i>Women</i> | | 49 | .. | .. | 47 | 1 | 4 | 50 | 78 |
| - män/ <i>Men</i> | | 127 | .. | .. | 122 | 2 | 7 | 120 | 197 |
| Finansiering, försäkring/ <i>Finance, Insurance</i> | | 311 | .. | .. | 248 | 1 | 17 | 253 | 532 |
| - kvinnor/ <i>Women</i> | | 145 | .. | .. | 117 | 0 | 8 | 107 | 223 |
| - män/ <i>Men</i> | | 166 | .. | .. | 131 | 0 | 9 | 146 | 308 |
| Samhällstj/ <i>Public serv.</i> | | 941 | .. | .. | 698 | 4 | 46 | 824 | 1 506 |
| - kvinnor/ <i>Women</i> | | 639 | .. | .. | 507 | 3 | 32 | 568 | 1 103 |
| - män/ <i>Men</i> | | 302 | .. | .. | 191 | 1 | 14 | 256 | 403 |
| Okänd/ <i>Unknown</i> | | 10 | .. | .. | 8 | 0 | 0 | 2 | 3 |
| - kvinnor/ <i>Women</i> | | 5 | .. | .. | 3 | 0 | 0 | 1 | 1 |
| - män/ <i>Men</i> | | 5 | .. | .. | 5 | 0 | 0 | 1 | 2 |
| Totalt | | 2 638 | .. | .. | 2 209 | 12 | 147 | 2 258 | 4 068 |
| - kvinnor/ <i>Women</i> | | 1 230 | .. | .. | 1 043 | 6 | 69 | 1 051 | 1 947 |
| - män/ <i>Men</i> | | 1 408 | .. | .. | 1 166 | 6 | 78 | 1 207 | 2 121 |

15.16. BRUTTONATIONALPRODUKTEN, PPS, PER CAPITA 1990-1999*Gross domestic product, PPS, per capita 1990-1999*

| | DK | FO | GL | FI | ÅL | IS | NO | SE |
|------|--------|----|----|--------|----------------------|--------|--------|--------|
| 1990 | 15 830 | .. | .. | 15 220 | 19 222 | 16 242 | 16 220 | .. |
| 1991 | 17 080 | .. | .. | 14 490 | 22 561 | 18 144 | 17 700 | .. |
| 1992 | 17 370 | .. | .. | 14 050 | 20 740 | 17 895 | 18 730 | .. |
| 1993 | 18 310 | .. | .. | 14 810 | 20 283 | 17 598 | 20 260 | 16 200 |
| 1994 | 19 830 | .. | .. | 15 530 | 22 637 | 18 249 | 20 400 | 17 080 |
| 1995 | 20 850 | .. | .. | 17 110 | 23 582 | 20 193 | 21 150 | 18 110 |
| 1996 | 22 050 | .. | .. | 17 640 | 24 757 | 21 625 | 22 740 | 18 750 |
| 1997 | 23 220 | .. | .. | 19 280 | 27 970 | 22 774 | 25 150 | 19 720 |
| 1998 | 24 020 | .. | .. | 20 480 | 29 014 | 24 116 | 24 740 | 20 540 |
| 1999 | 25 000 | .. | .. | 21 160 | 30 158 ¹⁾ | .. | 26 560 | 21 620 |

¹⁾ Preliminära uppgifter/Preliminary figures**15.17. KONSUMENTPRISINDEX 1990-1999, 1990=100***Consumer price index 1990-1999, 1990=100*

| | DK | FO | GL | FI | ÅL | IS | NO | SE |
|------|-------|----|----|-------|-------|-------|-------|-------|
| 1990 | 100,0 | .. | .. | 100,0 | 100,0 | 100,0 | 100,0 | 100,0 |
| 1991 | 102,4 | .. | .. | 104,3 | 103,8 | 106,8 | 103,4 | 109,4 |
| 1992 | 104,6 | .. | .. | 107,4 | 106,5 | 110,8 | 105,8 | 111,9 |
| 1993 | 105,9 | .. | .. | 109,7 | 109,6 | 115,3 | 108,3 | 117,1 |
| 1994 | 108,0 | .. | .. | 110,9 | 110,5 | 117,0 | 109,8 | 119,7 |
| 1995 | 110,3 | .. | .. | 112,0 | 111,2 | 119,0 | 112,4 | 122,7 |
| 1996 | 112,6 | .. | .. | 112,6 | 111,2 | 121,7 | 113,9 | 123,3 |
| 1997 | 115,1 | .. | .. | 114,0 | 113,0 | 123,8 | 116,8 | 124,0 |
| 1998 | 117,2 | .. | .. | 115,6 | 115,0 | 125,9 | 119,5 | 123,8 |
| 1999 | 120,1 | .. | .. | 117,0 | 116,0 | 130,2 | 122,2 | 124,4 |

15.18. FOLKBIBLIOTEKSVERKSAMHET 1995-1999*Public libraries 1995-1999*

| | DK | FO | GL | FI | ÅL | IS | NO | SE |
|---|--------|-----|-----|---------|-----|-------|--------|--------|
| Bokbestånd/Books (1.000-tal) | | | | | | | | |
| 1995 | 31 580 | 196 | 466 | 39 694 | 307 | 2 002 | 20 411 | 44 177 |
| 1996 | 33 880 | .. | .. | 39 672 | 326 | 2 082 | 20 709 | 43 711 |
| 1997 | 34 454 | .. | 515 | 39 691 | 326 | 2 121 | 20 508 | 43 659 |
| 1998 | 34 372 | .. | .. | 39 986 | 326 | .. | 20 650 | 43 832 |
| 1999 | .. | .. | .. | 40 304 | 322 | .. | 20 788 | .. |
| Bokutlån./Home loans (1.000-tal) | | | | | | | | |
| 1995 | 70 768 | 137 | 442 | 101 601 | 463 | 2 186 | 19 504 | 70 355 |
| 1996 | 85 069 | .. | .. | 103 935 | 473 | 2 077 | 19 591 | 73 348 |
| 1997 | 85 880 | .. | 466 | 101 862 | 466 | 2 201 | 18 810 | 72 345 |
| 1998 | 75 514 | .. | .. | 100 059 | 469 | .. | 19 029 | 72 098 |
| 1999 | .. | .. | .. | 98 795 | 473 | .. | 18 522 | .. |

15.19. DAGSTIDNINGAR, GENOMSNITTLIG NETTOUPPLAGA PER 100 PERSONER 1995-1999*Newspapers, average daily net circulation per 100 people 1995-1999*

| | DK | FO | GL | FI | ÅL | IS | NO | SE |
|------|----|----|----|----|----|----|----|----|
| 1995 | 31 | .. | .. | 46 | 76 | 37 | 59 | 46 |
| 1996 | 31 | .. | .. | 46 | 72 | 35 | 59 | 44 |
| 1997 | 31 | .. | .. | 45 | 72 | 34 | 59 | 44 |
| 1998 | 30 | 39 | .. | 45 | 70 | 34 | 58 | 43 |
| 1999 | 29 | 39 | .. | 45 | 68 | .. | 58 | 42 |

15.20. VALDELTAGANDE VID PARLAMENTSVALEN 1990-1999, %*Voting percentage in parliamentary elections 1990-1999*

| | DK | FO | GL | FI | ÅL | IS | NO | SE |
|------|------|------|------|------|------|------|------|------|
| 1990 | 82,8 | 86,1 | | | | | | |
| 1991 | | | 67,5 | 68,4 | 62,4 | 87,6 | | 86,7 |
| 1992 | | | | | | | | |
| 1993 | | | | | | | 75,8 | |
| 1994 | 84,3 | 81,3 | | | | | | 86,8 |
| 1995 | | | 69,6 | 68,6 | 62,5 | 87,4 | | |
| 1996 | | | | | | | | |
| 1997 | | | | | | | 78,3 | |
| 1998 | 85,9 | 87,8 | | | | | | 81,4 |
| 1999 | | | 76,9 | 65,3 | 65,9 | 84,1 | | |

15.21. VÄRLDENS LÄNDER. AREAL, MEDEFOLKMÄNGD OCH FOLKTÄTHET 1998

Area, mean population and population density by country 1998

| Land | Areal km ² <i>Area km²</i> | Medel- folkmängd <i>Mean popu- lation</i> x 1 000 | Invånare per km ² <i>Inhabi- tants per</i> km ² | Land | Areal km ² <i>Area km²</i> | Medel- folkmängd <i>Mean popu- lation</i> x 1 000 | Invånare per km ² <i>Inhabi- tants per</i> km ² |
|--------------------------|---|--|--|-------------------------------|---|--|--|
| Europa | | | | <i>Icke suveräna områden:</i> | | | |
| <i>Suveräna stater:</i> | | | | Danmark: | | | |
| Danmark | 43 094 | 5 301 | 123 | Färöarna | 1 399 | 43 | 31 |
| Finland | 338 145 | 5 153 | 15 | Finland: | | | |
| Island | 103 000 | 274 | 3 | Åland | 1 552 | 26 | 17 |
| Norge | 323 877 | 4 431 | 14 | Norge: | | | |
| Sverige | 449 964 | 8 854 | 20 | Svalbard och Jan Mayen | 62 422 | 3 | 0 |
| Albanien | 28 748 | 3 791 | 132 | Storbritannien: | | | |
| Andorra | 468 | 72 | 154 | Gibraltar | 6 | 25 | 4 167 |
| Belgien | 30 528 | 10 214 | 335 | Isle of Man | 572 | 74 | 129 |
| Bosnien-Herce- govina | 51 197 | 4 211 | 82 | Kanalöarna | 195 | 151 | 774 |
| Bulgarien | 110 912 | 8 257 | 74 | Asien | | | |
| Estland | 45 227 | 1 450 | 32 | <i>Suveräna stater:</i> | | | |
| Frankrike | 551 500 | 58 847 | 107 | Afghanistan | 652 090 | 18 797 | 29 |
| Grekland | 131 957 | 10 515 | 80 | Armenien | 29 800 | 3 536 | 119 |
| Irland | 70 273 | 3 705 | 53 | Azerbajdjan | 86 600 | 7 665 | 89 |
| Italien | 301 318 | 57 369 | 190 | Bahrain | 694 | 643 | 927 |
| Jugoslavien | 102 173 | 10 616 | 104 | Bangladesh | 143 998 | 124 774 | 866 |
| Kroatien | 56 538 | 4 572 | 81 | Bhutan | 47 000 | 2 004 | 43 |
| Lettland | 64 589 | 2 449 | 38 | Brunei | 5 765 | 315 | 55 |
| Liechtenstein | 160 | 32 | 200 | Cypern | 9 251 | 749 | 81 |
| Litauen | 65 301 | 3 702 | 57 | Demokr. folkrep. | | | |
| Luxemburg | 2 586 | 426 | 165 | Korea | 120 538 | 23 348 | 194 |
| Makedonien | 25 713 | 1 999 | 78 | Filippinerna | 300 000 | 75 155 | 251 |
| Malta | 316 | 377 | 1 193 | Förenade arab- emiraten | 83 600 | 2 724 | 33 |
| Moldavien | 33 851 | 3 652 | 108 | Georgien | 69 700 | 5 059 | 73 |
| Monaco | 1,5 | 33 | 22 000 | Indien | 3 287 263 | 970 933 | 295 |
| Nederländerna | 41 526 | 15 694 | 378 | Indonesien | 1 904 569 | 204 393 | 107 |
| Polen | 323 250 | 38 671 | 120 | Irak | 438 317 | 21 800 | 50 |
| Portugal | 91 982 | 9 957 | 108 | Iran | 1 633 188 | 61 836 | 38 |
| Rumänien | 238 391 | 22 503 | 94 | Israel | 21 056 | 5 963 | 283 |
| Ryska federa- tionen | 17 075 400 | 146 539 | 9 | Japan | 377 829 | 126 410 | 335 |
| San Marino | 61 | 26 | 426 | Jordanien | 88 946 | 4 682 | 53 |
| Schweiz | 41 284 | 7 110 | 172 | Kambodja | 181 035 | 11 426 | 63 |
| Slovakien | 49 012 | 5 391 | 110 | Kazakstan | 2 724 900 | 15 073 | 6 |
| Slovenien | 20 256 | 1 983 | 98 | Kina (exkl. Taiwan) | 9 572 900 | 1 242 980 | 130 |
| Spanien | 505 992 | 39 371 | 78 | Kirgisistan | 199 900 | 4 700 | 24 |
| Storbritannien | 242 900 | 58 649 | 241 | Kuwait | 17 818 | 2 027 | 114 |
| Tjeckien | 78 866 | 10 295 | 131 | Laos | 236 800 | 5 163 | 22 |
| Turkiet, se Asien | | | | Libanon | 10 400 | 3 191 | 307 |
| Tyskland | 357 022 | 82 024 | 230 | Malaysia | 329 758 | 22 180 | 67 |
| Ukraina | 603 700 | 50 500 | 84 | Maldiverna | 298 | 271 | 909 |
| Ungern | 93 032 | 10 114 | 109 | Mongoliet | 1 566 500 | 2 404 | 2 |
| Vatikanstaten | 0,4 | 1 | 2 500 | Myanmar (Burma) | 676 578 | 44 497 | 66 |
| Vitryssland | 207 600 | 10 191 | 49 | Nepal | 147 181 | 21 843 | 148 |
| Österrike | 83 859 | 8 077 | 96 | Oman | 212 457 | 2 287 | 11 |

| Land | Areal km ² | Medel- folkmängd | Invånare per km ² | Land | Areal km ² | Medel- folkmängd | Invånare per km ² |
|-------------------------------|----------------------------|------------------------------|---------------------------------|---------------------------------|----------------------------|------------------------------|---------------------------------|
| | <i>Area km²</i> | <i>Mean popu- lation</i> | <i>Inhabi- tants per</i> | | <i>Area km²</i> | <i>Mean popu- lation</i> | <i>Inhabi- tants per</i> |
| | | <i>x 1 000</i> | <i>km²</i> | | | <i>x 1 000</i> | <i>km²</i> |
| Pakistan | 796 095 | 131 510 | 165 | Madagaskar | 587 041 | 15 057 | 26 |
| Qatar | 11 000 | 544 | 49 | Malawi | 118 484 | 10 346 | 87 |
| Republiken Korea | 99 268 | 46 430 | 468 | Mali | 1 240 192 | 10 694 | 9 |
| Saudiarabien | 2 149 690 | 20 181 | 9 | Marocko | 446 550 | 27 775 | 62 |
| Singapore | 618 | 3 866 | 6 256 | Mauretanien | 1 025 520 | 2 529 | 2 |
| Sri Lanka | 65 610 | 18 774 | 286 | Mauritius | 2 040 | 1 160 | 569 |
| Syrien | 185 180 | 15 597 | 84 | Moçambique | 801 590 | 16 917 | 21 |
| Tadzjikistan | 143 100 | 6 103 | 43 | Namibia | 824 292 | 1 666 | 2 |
| Taiwan | 36 179 | 21 843 | 604 | Niger | 1 267 000 | 10 080 | 8 |
| Thailand | 513 115 | 61 201 | 119 | Nigeria | 923 768 | 106 409 | 115 |
| Turkiet | 774 815 | 63 451 | 82 | Republiken Centralafrika | 622 984 | 3 485 | 6 |
| Turkmenistan | 488 100 | 4 859 | 10 | Rwanda | 26 338 | 6 604 | 251 |
| Uzbekistan | 447 400 | 24 051 | 54 | São Tomé och Príncipe | 964 | 141 | 146 |
| Vietnam | 331 689 | 77 562 | 234 | Senegal | 196 722 | 9 038 | 46 |
| Yemen | 527 968 | 17 071 | 32 | Seychellerna | 455 | 79 | 174 |
| <i>Icke suveräna områden:</i> | | | | Sierra Leone | 71 740 | 4 568 | 64 |
| Kina: | | | | Somalia | 637 657 | 9 237 | 14 |
| Hongkong | 1 075 | 6 687 | 6 220 | Sudan | 2 505 813 | 28 292 | 11 |
| Macao | 18 | 426 | 23 667 | Swaziland | 17 364 | 952 | 55 |
| Palestina | | | | Sydafrika | 1 221 037 | 39 357 | 32 |
| Västbanken och Gazaområdet | 6 257 | 2 963 | 474 | Tanzania | 883 749 | 32 102 | 36 |
| Östra Timor | 14 874 | 857 | 58 | Tchad | 1 284 000 | 7 270 | 6 |
| Afrika | | | | Togo | 56 785 | 4 397 | 77 |
| <i>Suveräna stater:</i> | | | | Tunisien | 163 610 | 9 333 | 57 |
| Algeriet | 2 381 741 | 29 800 | 13 | Uganda | 241 038 | 21 029 | 87 |
| Angola | 1 246 700 | 12 092 | 10 | Zambia | 752 618 | 8 781 | 12 |
| Benin | 112 622 | 6 044 | 54 | Zimbabwe | 390 757 | 12 685 | 32 |
| Botswana | 581 730 | 1 572 | 3 | <i>Icke suveräna områden:</i> | | | |
| Burkina Faso | 274 000 | 10 683 | 39 | Frankrike: | | | |
| Burundi | 27 834 | 6 300 | 226 | Mayotte | 373 | 134 | 359 |
| Comorererna | 1 862 | 546 | 293 | Réunion | 2 510 | 682 | 272 |
| Djibouti | 23 200 | 623 | 27 | Storbritannien: | | | |
| Egypten | 1 001 449 | 65 978 | 66 | Brittiska Indiska Oceanöarna | 78 | - | - |
| Ekvatorialguinea | 28 051 | 431 | 15 | S:t Helena | 314 | 6 | 19 |
| Elfenbenskusten | 322 463 | 14 292 | 44 | Västsahara | 266 000 | 275 | 1 |
| Eritrea | 117 600 | 3 577 | 30 | Amerika | | | |
| Etiopien | 1 104 300 | 59 882 | 54 | Nord- och Mellanamerika | | | |
| Gabon | 267 668 | 1 188 | 4 | <i>Suveräna stater:</i> | | | |
| Gambia | 11 295 | 1 229 | 109 | Antigua och Barbuda | 442 | 67 | 152 |
| Ghana | 238 533 | 19 162 | 80 | Bahamas | 13 878 | 298 | 21 |
| Guinea | 245 857 | 7 337 | 30 | Barbados | 430 | 266 | 619 |
| Guinea-Bissau | 36 125 | 1 161 | 32 | Belize | 22 696 | 239 | 11 |
| Kamerun | 475 442 | 14 305 | 30 | Canada | 9 970 610 | 30 301 | 3 |
| Kap Verde | 4 033 | 417 | 103 | Costa Rica | 51 100 | 3 526 | 69 |
| Kenya | 580 367 | 29 008 | 50 | Cuba | 110 861 | 11 116 | 100 |
| Kongo-Brazzaville | 342 000 | 2 785 | 8 | Dominica | 751 | 76 | 101 |
| Kongo-Kinshasa | 2 344 858 | 49 139 | 21 | Dominikanska rep. | 48 511 | 8 328 | 172 |
| Lesotho | 30 355 | 2 062 | 68 | | | | |
| Liberia | 111 369 | 2 666 | 24 | | | | |
| Libyen | 1 759 540 | 5 339 | 3 | | | | |

| Land | Areal km ² <i>Area km²</i> | Medel- folkmängd <i>Mean popu- lation</i> x 1 000 | Invånare per km ² <i>Inhabi- tants per</i> km ² | Land | Areal km ² <i>Area km²</i> | Medel- folkmängd <i>Mean popu- lation</i> x 1 000 | Invånare per km ² <i>Inhabi- tants per</i> km ² |
|-----------------------------------|---|--|--|--|---|--|--|
| El Salvador | 21 041 | 6 031 | 287 | Peru | 1 285 216 | 24 801 | 19 |
| Förenta Staterna (USA) | 9 363 520 | 270 561 | 29 | Surinam | 163 265 | 414 | 3 |
| Grenada | 344 | 93 | 270 | Uruguay | 175 016 | 3 289 | 19 |
| Guatemala | 108 889 | 10 799 | 99 | Venezuela | 912 050 | 23 242 | 25 |
| Haiti | 27 750 | 7 647 | 276 | <i>Icke suveräna områden:</i> | | | |
| Honduras | 112 088 | 6 180 | 55 | Frankrike: | | | |
| Jamaica | 10 990 | 2 576 | 234 | Franska Guyana | 90 000 | 167 | 2 |
| Mexico | 1 958 201 | 95 831 | 49 | Storbritannien: | | | |
| Nicaragua | 130 000 | 4 807 | 37 | Falklandsöarna | 12 173 | 2 | 0 |
| Panama | 75 517 | 2 764 | 37 | Oceanien | | | |
| Saint Kitts och Nevis | 261 | 39 | 149 | <i>Suveräna stater:</i> | | | |
| Saint Lucia | 622 | 152 | 244 | Australien | 7 741 220 | 18 730 | 2 |
| Saint Vincent och Grenadinerna | 388 | 111 | 286 | Fijiöarna | 18 274 | 796 | 44 |
| Trinidad och Tobago | 5 130 | 1 278 | 249 | Kiribati | 726 | 81 | 112 |
| <i>Icke suveräna områden:</i> | | | | Marshallöarna | 181 | 63 | 348 |
| Danmark: | | | | Mikronesien | 702 | 114 | 162 |
| Grönland | 2 175 600 | 56 | 0 | Nauru | 21 | 11 | 524 |
| Frankrike: | | | | Nya Zeeland | 270 534 | 3 792 | 14 |
| Guadeloupe | 1 705 | 443 | 260 | Palau | 459 | 19 | 41 |
| Martinique | 1 102 | 389 | 353 | Papua Nya Guinea | 462 840 | 4 600 | 10 |
| Saint-Pierre och Miquelon | 242 | 7 | 29 | Salomonöarna | 28 896 | 417 | 14 |
| Förenta Staterna: | | | | Samoa | 2 831 | 168 | 59 |
| Jungfruöarna | 347 | 94 | 271 | Tonga | 747 | 98 | 131 |
| Puerto Rico | 8 875 | 3 860 | 435 | Tuvalu | 26 | 11 | 423 |
| Nederländerna: | | | | Vanuatu | 12 189 | 182 | 15 |
| Aruba | 193 | 92 | 477 | <i>Icke suveräna områden:</i> | | | |
| Nederländska Västindien | 800 | 213 | 266 | Australien: | | | |
| Storbritannien: | | | | Cocosöarna | 14 | 1 | 43 |
| Anguilla | 96 | 8 | 83 | Julön | 135 | 3 | 19 |
| Bermuda | 53 | 64 | 1 208 | Norfolkön | 36 | 2 | 56 |
| Brittiska Jungfruöarna | 151 | 20 | 132 | Frankrike: | | | |
| Caymanöarna | 264 | 36 | 136 | Franska Polynesien | 4 000 | 226 | 57 |
| Montserrat | 102 | 11 | 108 | Nya Caledonien | 18 575 | 204 | 11 |
| Turks- och Caicosöarna | 430 | 16 | 37 | Wallis och Futuna | 200 | 14 | 70 |
| S y d a m e r i k a | | | | Förenta Staterna: | | | |
| <i>Suveräna stater:</i> | | | | Amerikanska | | | |
| Argentina | 2 780 400 | 36 125 | 13 | Samoa | 199 | 63 | 317 |
| Bolivia | 1 098 581 | 7 950 | 7 | Guam | 549 | 149 | 271 |
| Brasilien | 8 547 403 | 161 790 | 19 | Nordmarianerna | 464 | 70 | 151 |
| Chile | 756 626 | 14 822 | 20 | USA, de mindre avsidesliggande Stillahavsöarna | 16 | 0,6 | - |
| Colombia | 1 138 914 | 40 827 | 36 | Nya Zeeland: | | | |
| Ecuador | 283 561 | 12 175 | 43 | Cooköarna | 236 | 17 | 72 |
| Guyana | 214 969 | 850 | 4 | Niue | 260 | 2 | 8 |
| Paraguay | 406 752 | 5 219 | 13 | Tokelau | 12 | 1 | 83 |
| | | | | Storbritannien: | | | |
| | | | | Pitcairn | 49 | 0 | 1 |
| | | | | Antarktis | 13 120 000 | - | - |

KÄLLFÖRTECKNING

Sources

Förkortningar/Abbreviations:

| | |
|---------|--|
| ÅSUB | Ålands statistik- och utredningsbyrå/ <i>Department of Statistics and Economic Research in Åland</i> |
| FOB | Statistikcentralens Folk- och bostadsräkningar/ <i>Population Census</i> |
| FR 1990 | Statistikcentralens Folkräkning 1990/ <i>Population Census 1990</i> |
| FR 1995 | Statistikcentralens Folkräkning 1995/ <i>Population Census 1995</i> |
| FOS | Finlands officiella statistik. Publikationsserier enligt ämnesområde/ <i>Official Statistics of Finland. Series by subject field</i> |
| BRC | Befolkningsregistercentralen/ <i>Central Population Register</i> |
| SÅF | Statistisk årsbok för Finland/ <i>Statistical Yearbook of Finland</i> |
| JSM | Jord- och skogsbruksministeriet/ <i>Ministry of Agriculture and Forestry</i> |
| LS | Ålands landskapsstyrelse/ <i>Government of Åland</i> |
| SC | Statistikcentralen i Finland/ <i>Statistics Finland</i> |
| FPA | Folkpensionsanstalten/ <i>Social Insurance Institution</i> |
| ÅHS | Ålands hälso- och sjukvård/ <i>The Åland health and medical care organisation</i> |

1. GEOGRAFI, VÄDER, MILJÖ/*Geographical data, climate and environment*

- 1.1. LS Kansliavdelningen
- 1.2. Sjöbevakningen, Lantmäteribyrån
- 1.3. Lantmäteribyrån
- 1.4. Meteorologiska institutet, Helsingfors, Mariehamns flygplats
- 1.5. Meteorologiska institutet, Helsingfors
- 1.6. Club Lions
- 1.7. LS Miljöbyrån, ÅSUB
- 1.8. Meteorologiska institutet, Helsingfors
- 1.9. Ålands Vatten
- 1.10. Lotsbroverket
- 1.11. LS Miljöbyrån
- 1.12-1.13. Ålands Problemafval Ab
- 1.14. Oljebranschens centralförbund
- 1.15. Ålands Kraftverk, Ålands Elandelslag, Mariehamns stads elverk

2. BEFOLKNING/*Population*

- 2.1.-2.17. ÅSUB, BRC
- 2.18.-2.20. FOS Befolkning
- 2.21.-2.22. SC
- 2.23. FOS Befolkning
- 2.24-2.26. Statistikcentralen
- 2.27. LS Kansliavdelningen
- 2.28. ÅSUB, LS Kansliavdelningen

3. BEFOLKNINGSRÖRELSEN/*Vital statistics*

- 3.1-3.2. FOS Befolkning
- 3.3-3.6. FOS Befolkning, ÅSUB
- 3.7-3.15. FOS Befolkning
- 3.16-3.17. FOS Befolkning, ÅSUB
- 3.18-3.20. FOS Befolkning

- 4. PRIMÄRNÄRINGAR/Primary industries**
- 4.1. FOS Jord- och skogsbruk, lantbruksräkningen 1990, JSM
 - 4.2. JSM
 - 4.3-4.4. Lantbruksräkningen 1990, JSM
 - 4.5-4.6. JSM
 - 4.7-4.8. LS Jordbruksbyrå
 - 4.9. FOS Jord- o skogsbruk
 - 4.10. LS Jordbruksbyrå
 - 4.11. LS Skogsbruksbyrå, ÅSUB
 - 4.12. Skogsbruksstatistisk årsbok, Skogsforskningsinstitutet
 - 4.13-4.16. LS Skogsbruksbyrå, ÅSUB
 - 4.17. LS Fiskeribyrå, ÅSUB
 - 4.18. Ålands Fiskodlarförening
 - 4.19-4.21. LS Skogsbruksbyrå
- 5. BOENDE OCH BYGGANDE/Housing and construction**
- 5.1-5.4. FR 1995, SC
 - 5.5. SC
 - 5.6. SC, ÅSUB Kommunal ekonomi och verksamhet
 - 5.7.-5.10. SC
 - 5.11. FR 1995
 - 5.12.-5.16. SC
 - 5.17.-5.19. ÅSUB, Regionplanebyrå
 - 5.20. LS Kansliavdelningen
 - 5.21. Ålands lantmäteribyrå
 - 5.22-5.23. ÅSUB Hyresstatistik
- 6. SJÖFART OCH TURISM/Shipping and tourism**
- 6.1-6.6. Ålands redarförening
 - 6.7. Fraktfartygsföreningen
 - 6.8. Hamnkontoret, Eckerölinjen
 - 6.9-6.14. ÅSUB Turiststatistik
- 7. SAMFÄRDESEL OCH KOMMUNIKATIONER/Transport and communication**
- 7.1.-7.7. LS Motorfordonsbyrå
 - 7.8.-7.9. FOS Samfärdse, Motorfordonsbyrå, Ålands Polismyndighet
 - 7.10. LS Miljöbyrå, ÅSUB
 - 7.11. LS Trafikavdelningen, ÅSUB
 - 7.12.-7.13. Ålandstrafiken
 - 7.14. Luftfartsverket
 - 7.15. Telefonbolagen
- 8. ARBETSMARKNAD/Labour market**
- 8.1.-8.4. LS Arbetsförmedlingsbyrå
 - 8.5.-8.10. FOS Befolkning
 - 8.11.-8.12. SC, FR 1990
 - 8.13.-8.16. FOS Befolkning
- 9. INKOMST OCH FÖRMÖGENHET/Income and assets**
- 9.1.-9.2. FOS Inkomst och konsumtion, ÅSUB
 - 9.3. ÅSUB
 - 9.4. FOS Inkomst och konsumtion
 - 9.5. ÅSUB
 - 9.6. FOS Inkomst och konsumtion
 - 9.7. ÅSUB
 - 9.8-9.10. FOS Inkomst och konsumtion

- 10. NATIONALRÄKENSKAPSDATA, FÖRETAG, PRISER OCH LÖNER/
*National accounts, enterprises, prices, wages and salaries***
- 10.1.-10.9. ÅSUB Nationalräkenskaper
10.10.-10.12. ÅSUB Konsumentprisindex
10.13.-10.15. ÅSUB Lönestatistik
10.16.-10.18. ÅSUB Företagsregister
- 11. OFFENTLIGA SEKTORNS EKONOMI/*Public finance***
- 11.1.-11.3. LS bokslut
11.4.-11.8. ÅSUB Kommunal ekonomi och verksamhet
- 12. SOCIALTJÄNST, HÄLSO- OCH SJUKVÅRD SAMT SOCIALFÖRSÄKRING/
*Social welfare, health and medical care***
- 12.1.-12.6. ÅSUB Kommunal ekonomi och verksamhet
12.7. Folkpensionsanstalten
12.8.-12.11. ÅHS bokslut och verksamhetsberättelse
12.12.-12.18. Folkpensionsanstalten
- 13. BILDNINGS- OCH RÄTTSVÄSEN/*Education and justice***
- 13.1. ÅSUB Kommunal ekonomi och verksamhet
13.2. LS Utbildningsavdelningen
13.3. FOS Utbildning
13.4. ÅSUB
13.5. FOS Utbildning
13.6.-13.11. ÅSUB Utbildningsstatistik
13.12. Ålands högskola
13.13. ÅSUB Utbildningsstatistik
13.14. Medborgarinstitutet
13.15.-13.17. LS Utbildningsavdelningen
13.18. Respektive museum
13.19.-13.20. ÅSUB, LS Utbildningsavdelningen
13.21. LS Landskapsarkivet
13.22.-13.23. FOS Rättsväsen, Ålands polismyndighet
13.24. FOS Rättsväsen
- 14. ALLMÄNNA VAL/*Elections***
- 14.1.-14.18. ÅSUB Valstatistik
14.19. ÅSUB
14.20.-14.23. ÅSUB Valstatistik
- 15. NORDISK OCH INTERNATIONELL JÄMFÖRANDE STATISTIK/*Nordic
and international comparative statistics***
- 15.1.-15.20. Nordisk statistisk årsbok, ÅSUB
15.21. SC

SAKREGISTER

| | <i>sida</i> | | |
|--|-------------|------------------------------------|-----|
| Allmänna val | 213 | -ålder | 38 |
| Arbetande | | -åldersfördelning | 36 |
| -efter kön | 128 | Befolkningsprognos | 52 |
| -efter yrkesställning | 134 | Befolkningspyramid | 40 |
| -efter arbetsgivarsektor | 134 | Befolkningsrörelse | |
| Arbetsförmedling | 125 | -döda | 57 |
| Arbetskraft | 128 | -dödlighet | 61 |
| -nordiska jämförelser | 236 | -emigration | 66 |
| Arbetslöshet | 125 | -flyttningsrörelse | 65 |
| Arbetslöshetsersättningar | 125 | -folkökning | 57 |
| Arbetsplatser | 126, 130 | -födda | 57 |
| Areal | | -giftermål | 60 |
| -kommunernas | 24 | -nativitetsöverskott | 60 |
| -odlad | 73 | -nordiska jämförelser | 232 |
| -skogs- | 77 | -upplösta äktenskap | 60 |
| -vatten- | 24 | Biblioteksverksamhet | 208 |
| Arkiv | 208 | -nordiska jämförelser | 237 |
| Avfall | | Bilar | |
| -omhändertaget problemavfall | 30 | -antal | 113 |
| -omhändertaget återvinningsbart avfall | 30 | -bussar | 113 |
| Avloppsvattenrening | 28 | -vägtrafikolyckor | 118 |
| | | -nordiska jämförelser | 235 |
| Barnbidrag | 188 | Bostadsbestånd | 88 |
| Barnfamiljer | 49 | Bostadslägenheter | |
| Barnomsorg | 187 | -antal | 85 |
| Befolkning | | -boendetäthet | 85 |
| -bosatt | 35 | -golvyta | 85 |
| -civilstånd och kön | 37 | -upplåtelseform | 85 |
| -folktäthet | 36 | -utrustning | 86 |
| -födelseort | 42 | Bostadsproduktion | |
| -hushåll | 48 | -färdigställda lägenheter | 89 |
| -i arbetsför ålder | 36 | -byggherre | 91 |
| -kön och ålder | 40 | -lägenhetstyp | 91 |
| -nordiska jämförelser | 231 | -nordiska jämförelser | 234 |
| -religionssamfund | 50 | -yta | 91 |
| -socioekonomisk ställning | 132 | -hustyp | 90 |
| -språk | 44 | Brott | |
| -sysselsatt | 51 | -som kommit till polisens kännedom | 209 |
| -utländska medborgare | 35, 48 | Bruttonationalprodukt | 149 |
| -utbildningsnivå | 201 | Bränsle | 92 |
| -verksamhet | 51 | | |

| | | | |
|-------------------------|-----|--------------------------------|--------|
| Byar | | -efter födelseort | 67 |
| -invånarantal | 46 | Flyttningsrörelse | 66 |
| Byggnader | 92 | Folkhögskolan | 205 |
| - byggnadsår | 93 | Folkmängd | 35 |
| Byggnadsverksamhet | 94 | Folkmängdsförändring | 57 |
| | | Folkpensioner | |
| Campingplatser | 108 | -pensionstagare | 191 |
| Civilstånd | 37 | -utgifter | 192 |
| Cykelleder | 118 | Folktäthet | 36 |
| | | -nordiska jämförelser | 232 |
| Döda | 61 | Fordonsbestånd | 115 |
| -efter ålder och kön | 64 | -utveckling | 115 |
| -efter dödsorsak | 65 | -enligt första bruksår | 114 |
| Dödlighet | 64 | Fritidsbebyggelse | 96 |
| Dödsorsaker | 65 | -stugtäthet | 97 |
| | | -ägarnas boningsort | 96 |
| Ekologisk odling | 74 | Fågelskyddsområden | 27 |
| Ekonomi | | Färdigställda byggnader | 94 |
| -kommunal | 166 | Födda | 61, 63 |
| -samhälls | 149 | Företag | 159 |
| -landskapet Ålands | 163 | Förmögenhet | 145 |
| Elevantal | 202 | | |
| Elförsörjning | 31 | Geografiska uppgifter | 23 |
| -anskaffning | 31 | Gifta | 60 |
| -försäljning | 31 | Graddagar | 26 |
| Emigration | 66 | Grelsby sjukhus | 189 |
| Export | 151 | Grundskolor | 202 |
| | | -låg- och mellanstadiet | 203 |
| Fackskolor | 205 | -högstadiet | 202 |
| Familjer | 49 | -landskapsandelar för utgifter | 200 |
| Fartyg | 101 | Gymnasiet | 204 |
| -fartygsanställda | 104 | Gårdsbruk | 71 |
| -åldersfördelning | 103 | Gästhamnar | 109 |
| Fastighetsskatt | 166 | | |
| Finansieringskalkyler | 176 | Hamnar | 109 |
| Finskspråkig befolkning | 45 | Handelsflottan | 101 |
| Fisket | | -bruttofrakter | 101 |
| -avkastning | 80 | -utveckling | 101 |
| -nordiska jämförelser | 233 | Hembygdsrätt | 53 |
| Fiskodling | 80 | -ansökningar | 53 |
| Flyttning | 67 | Hemtjänst | 188 |
| -efter utbildning | 67 | Hjortdjurskadebidrag | 81 |

| | | | |
|-------------------------------|-----|-------------------------------|-----|
| Hotell | 107 | Kapitalbildning | 150 |
| Husdjurshållning | 72 | Kommuner | |
| Hushåll | 48 | -antal | 23 |
| -efter lägenhetens utrustning | 86 | -befolkning | 35 |
| -trångbodda | 86 | -befolkningsrörelsen | 57 |
| Hyra | 98 | -bibliotek | 208 |
| Hälsa- och sjukvård | | -bostadshushåll | 48 |
| -kostnader | 191 | -byggnadsverksamhet | 88 |
| -specialsjukvård | 189 | -finanser | 166 |
| -primärvård | 190 | -folktäthet | 36 |
| -tandvård | 190 | -socialvård | 183 |
| Högskolestuderande | 206 | -utbildningsnivå | 201 |
| | | -val | 213 |
| Immigration | 66 | Konsumentprisindex | 155 |
| Import | 151 | -nordiska jämförelser | 237 |
| Inflation | 156 | Konsumtion | 150 |
| Inkomster | | Körkort | |
| -jordbruk | 76 | -registrerade | 116 |
| -kommuner | 166 | -utfärdade | 116 |
| -landskapet Åland | 163 | | |
| -personer | 139 | Lagtingsval | 213 |
| -national | 151 | Landareal | 24 |
| -socialväsende | 186 | Landskapsarkivet | 208 |
| Inkvarteringsanläggningar | 107 | Landskapstrafiken | 119 |
| Inresande | 105 | Lantmäteriet | 97 |
| Invandring | 66 | Levande födda | 63 |
| Invånarantal | 35 | -efter moderns ålder | 63 |
| Islossning | 26 | -efter moderns civilstånd | 63 |
| | | -efter barnets födelseordning | 63 |
| Jakt | | Livslängd | 62 |
| -på hjortdjur | 81 | Lägenheter | 85 |
| Jaktkort | | Löner | 157 |
| -utgivna | 81 | | |
| Joner | 27 | Markanvändning | 73 |
| Jordbruk | | Medborgarinstitutet | 206 |
| -brukningsenheter | 71 | Medborgarskap | 48 |
| -bruttointäkter | 75 | Medellivslängd | 62 |
| -produktion | 75 | Medeltemperatur | 25 |
| -produktionsinriktning | 71 | Mentalvårdsbyrån | 189 |
| -produktionsstöd | 76 | Mjölproduktion | 75 |
| -åkerareal | 73 | Museibesök | 207 |
| Jordförvärvsansökningar | 97 | Musikinstitut | 206 |

| | | | |
|------------------------|-----|-------------------------------------|-----|
| Nationalinkomst | 151 | Rättsväsen | |
| Nationalräkenskaper | 147 | -brottmål | 209 |
| Naturminnen | 27 | Röstberättigade och röstande | 213 |
| Naturresevat | 27 | | |
| Nederbörd | 25 | Sjukförsäkring | 194 |
| Nordiska jämförelser | | Sjukhus | 189 |
| -arbetskraft | 236 | Sjukplatser | 189 |
| -befolkning | 231 | Sjöfart | 101 |
| -befolkningsrörelsen | 232 | Sjömän | |
| -biblioteksverksamhet | 237 | -fördelning enligt tjänsteställning | 104 |
| -bilar | 235 | Skatter | |
| -bostadsproduktion | 234 | -enligt inkomstklass | 139 |
| -dagstidningar | 238 | -fastighetskatt | 166 |
| -dödsorsaker | 232 | -fysiska personer | 139 |
| -ekonomi | 237 | -kommunalskatt | 145 |
| -fiske | 233 | -kyrkoskatt | 145 |
| -folktäthet | 232 | -statsskatt | 145 |
| -konsumentprisindex | 237 | Skattören | |
| -markanvändning | 231 | -antal | 166 |
| -medellivslängd | 231 | -per invånare | 166 |
| -sysselsättning | 236 | -medeluttaxering per | 166 |
| -val | 238 | Skilsmässor | 60 |
| -vägar | 235 | Skogar | |
| Näringsgren | 129 | -beredning av förnyelseytor | 78 |
| | | -försäljning | 79 |
| Odlad areal | 73 | -plantering | 78 |
| Oljeprodukter | 31 | -skogsareal | 77 |
| | | -totala virkesförrådet | 79 |
| Passagerarfartyg | 102 | Skogsvårdsavgifter | 145 |
| Pendling | 133 | Skärgårdstrafik | 119 |
| Pension | | -passagerare och fordon | 119 |
| -folkpensioner | 193 | -enligt fordonstyp | 119 |
| -invaliditetspensioner | 191 | Småbåtshamnar | 109 |
| -kostnader | 192 | Socialvård | 183 |
| -ålderspensioner | 191 | -barnbidrag | 188 |
| Pensionärer | 191 | -kostnader | 183 |
| Primärproduktion | 71 | Socioekonomisk ställning | 132 |
| Problemavfall | 30 | Sommarstugor | 96 |
| | | Stadsdelarnas befolkning | 46 |
| Riksdagsmannaval | 221 | Studiestöd | 207 |
| Rådjursjakt | 81 | Sysselsatt arbetskraft | 129 |
| | | -nordiska jämförelser | 236 |

| | | | |
|-----------------------------------|-----|----------------------------|--------|
| Sysselsättningsfrämjande åtgärder | 127 | Växtodling | 73 |
| Tandvård | 182 | Yrkeskolor | 205 |
| Telefonanslutningar | 121 | Yrkesverksamhet | 51 |
| Tillgångar | | | |
| -skattepliktiga | 144 | Åkerareal | 73 |
| Trafikolyckor | 118 | Ålands Domsaga | 209 |
| Traktorer | 113 | Ålands folkhögskola | 205 |
| Turistbranschen | | Ålands högskola | 205 |
| -företag | 109 | Ålands hälso- och sjukvård | 189 |
| | | -specialsjukvård | 189 |
| Undervisning | 199 | -primärvård | 190 |
| -kostnader | 199 | -inkomster | 191 |
| Utbildning | 201 | -utgifter | 191 |
| -högsta slutförda | 201 | Ålands högskola | 205 |
| Utbildningsstruktur | 202 | Ålands lyceum | 205 |
| Utgifter | | Ålands musikinstitut | 205 |
| -kommuner | 166 | Åldersfördelning | 36 |
| -landskapet Åland | 163 | Ålderspyramid | 40, 41 |
| Utländska medborgare | 48 | Åldringshem | 187 |
| Utvandring | 66 | Åldringsvård | 183 |
| Val, allmänna | 211 | Äktenskap | 57 |
| -EU-folkomröstningar | 225 | Älgjakt | 81 |
| -kommunalval | 217 | | |
| -lagtingsval | 213 | | |
| -nordiska jämförelser | 238 | | |
| -presidentval | 222 | | |
| -riksdagsval | 221 | | |
| -val till EU-parlamentet | 226 | | |
| Vattenareal | 24 | | |
| Vattendragsbelastning | 29 | | |
| Vattenförsörjning | 28 | | |
| -konsumtion | 28 | | |
| -pris | 28 | | |
| Vigda par | 57 | | |
| Viltolyckor | 118 | | |
| Vindar | 25 | | |
| Vårdplatser | 189 | | |
| Väder | 25 | | |
| Vägar | 119 | | |
| Vägtrafikolyckor | 118 | | |

SUBJECT INDEX

| | <i>page</i> | | |
|----------------------------------|-------------|--------------------------------------|-----|
| Accidents caused by wild animals | 118 | - busses | 113 |
| Accommodation establishments | 107 | - road traffic accidents | 118 |
| Adult education centres | 206 | - nordic comparisons | 235 |
| Age pyramid | 40, 41 | Causes of death | 65 |
| Agricultural tractors | 113 | Change of Population | 57 |
| Agriculture | | Child care | 187 |
| - arable land | 71 | Citizenship | 48 |
| - income | 75 | Citizenship, regional | 53 |
| - production | 75 | - applications | 53 |
| - type of production | 71 | Commuting | 133 |
| - production subsidies | 76 | Comprehensive schools | 202 |
| - arable land | 73 | Construction | 94 |
| Aliens | 48 | Consumer price index | 155 |
| Archipelago ferry service | | - nordic comparisons | 237 |
| - passengers and vehicles | 119 | Consumption | 150 |
| - by type of vehicle | 119 | Cottages | 96 |
| Archives, provincial | 208 | Cultivated area | 73 |
| Area | | Deaths | 61 |
| - of municipalities | 24 | - by age and sex | 64 |
| - of arable land | 73 | - causes to | 65 |
| - of forest | 77 | | |
| - of water | 24 | Degreedays | 26 |
| Assets subject | | Dental care | 190 |
| - to taxation | 144 | Divorces | 60 |
| Average life expectancy | 62 | Driving licenses | |
| | | -registered | 116 |
| Beds | 189 | -issued | 116 |
| Bike routs | 118 | Dwellings | 85 |
| Bird protection areas | 27 | - number of | 85 |
| Building completions | 94 | - by floor area | 85 |
| Buildings | 92 | - by tenure status | 85 |
| - by year of completion | 93 | - equipments | 86 |
| | | | |
| Camping sites | 108 | Ecological production | 74 |
| Capital | 145 | Education | 199 |
| Capital formation | 150 | - expenditure | 199 |
| Care for elderly | 183 | - educational qualification by level | 201 |
| Cars | | Elderly center | 187 |
| - numbers | 113 | | |

| | | | |
|------------------------------------|-----|---------------------------------|-----|
| Elections | 213 | - growing stock | 79 |
| - EU Referendum | 225 | Free-time residential buildings | 96 |
| - municipal elections | 217 | - density of cottages | 97 |
| - legislative assembly (Lagtinget) | 213 | - by residence of owner | 96 |
| - nordic comparisons | 238 | Funds statement | 176 |
| - presidential | 222 | | |
| - parliamentary | 221 | General elections | 211 |
| - European Parliament elections | 226 | Geographical data | 23 |
| Elk-hunting | 81 | Gross domestic product | 149 |
| Emigration | 66 | Guest harbours | 109 |
| Employed | | | |
| - by sex | 128 | Harbours | 109 |
| - by status in employment | 134 | Hazardous waste | 30 |
| - by employer sector | 134 | Health and medical care | |
| Employed persons | 129 | - expenditure | 193 |
| Employment office | 125 | - special care | 189 |
| Enterprises | 159 | - primary care | 190 |
| Establishment | 160 | - dental care | 190 |
| Expenditure | | Health insurance | 194 |
| - of municipalities | 166 | Heating fuel | 92 |
| - of Government of Åland | 163 | Home-help | 188 |
| Exports | 151 | Hospital | 189 |
| | | Hotels | 107 |
| Families | 49 | Households | 48 |
| Families with children | 49 | - by level of equipment | 86 |
| Family allowances | 188 | - crowded living space | 86 |
| Farms | 71 | Housing | 88 |
| Finances | | Housing production | |
| - of municipalities | 166 | - dwellings completed | 89 |
| - of Government of Åland | 163 | - builder | 91 |
| Finnish speaking population | 45 | - dwellings by type | 91 |
| Fish culture | 80 | - nordic comparisons | 234 |
| Fishing | | - living space | 91 |
| - income | 80 | - type of building | 90 |
| - nordic comparisons | 233 | Hunt on roe deers | 81 |
| Folk high school | 204 | Hunting | |
| Forests | | - on deers | 81 |
| - regeneration | 78 | Hunting licences | |
| - seedling | 78 | - issued | 81 |
| - area | 77 | | |

| | | | |
|---|--------|----------------------------|-----|
| Ice, break up | 26 | Migration | 66 |
| Immigration | 66 | - by educational level | 67 |
| Imports | 151 | - by place of birth | 67 |
| Income | | Milk production | 75 |
| - agriculture | 76 | Mortality | 64 |
| - municipalities | 166 | Motor vehicles | 115 |
| - the Government of Åland | 163 | - development of stock | 115 |
| - persons | 139 | - by first year of use | 114 |
| - national | 151 | Municipalities | |
| - social security | 186 | - number of | 23 |
| Industry | 128 | - population | 35 |
| Inflation | 156 | - population changes | 57 |
| | | - libraries | 208 |
| Jons | 27 | - household-dwelling units | 48 |
| Judicial system | | - construction | 88 |
| - criminal cases | 209 | - finances | 166 |
| | | - population density | 36 |
| Labour force | 128 | - social services | 183 |
| - nordic comparisons | 236 | - education | 201 |
| Labour market policy measures | 127 | - elections | 211 |
| Land use | 73 | Museums, visits | 207 |
| Length of life | 62 | Music school | 205 |
| Live births | 61, 63 | | |
| Live births | 63 | National accounts | 151 |
| - according to age of mother | 63 | National income | 151 |
| - according to marital status of mother | 63 | Natural monuments | 27 |
| - by order of birth | 63 | Nature reserves | 27 |
| Livestock farms | 72 | Nordic comparisons | |
| | | - labour force | 236 |
| Marinas | 109 | - population | 231 |
| Marital status | 37 | - migration | 232 |
| Marriages | 57 | - library | 237 |
| Married | 60 | - cars | 235 |
| Mean temperature | 25 | - construction | 234 |
| Mental health clinics | 189 | - newspapers | 238 |
| Mental hospital | 189 | - causes of death | 232 |
| Merchant fleet | 101 | - economy | 237 |
| - gross freights | 101 | - fishing | 233 |
| - development | 101 | - population density | 232 |

| | | | |
|-----------------------------|----------|-------------------------------------|-----|
| - consumer price index | 237 | - by age | 38 |
| - land use | 231 | - age distribution | 36 |
| - life expectancy | 231 | Population by age | 36 |
| - employment | 236 | Population change | |
| - elections | 238 | - death | 57 |
| - public roads | 235 | - mortality | 61 |
| Number of pupils | 202 | - emigration | 66 |
| | | - migration | 65 |
| Offences | | - population growth | 57 |
| - known to the police | 209 | - live births | 57 |
| Oil products | 31 | - marriages | 60 |
| Old-age pensions | | - excess of births | 60 |
| - pension beneficiaries | 191 | - nordic comparisons | 231 |
| - expenditure | 193 | - divorces | 60 |
| | | Population density | 36 |
| Parliamentary elections | 221 | - nordic comparisons | 232 |
| Passenger vessels | 102 | Population of the districts | 46 |
| Pensioners | 193 | Population projection | 52 |
| Pensions | | Population pyramid | 40 |
| - social security pensions | 193 | Precipitation | 25 |
| - invalidity pensions | 191 | Primary production | 71 |
| - expenditure | 193 | Professional education institutions | 204 |
| - old-age pensions | 191 | Public libraries | 208 |
| Places of work | 125, 129 | - nordic comparisons | 237 |
| Population | 35 | | |
| - resident | 35 | Real estate taxes | 166 |
| - by marital status and sex | 37 | Rents | 98 |
| - density | 36 | Road traffic accidents | 118 |
| - by country of birth | 42 | Roads | 119 |
| - households | 48 | | |
| - of working age | 36 | Seamen | 104 |
| - by sex and age | 40 | Senior secondary schools | 202 |
| - nordic comparisons | 231 | Shipping | 101 |
| - according to religion | 50 | Social services | 183 |
| - by socio-economic groups | 132 | - child allowances | 188 |
| - by language | 44 | - expenditure | 183 |
| - employed | 51 | Socio-economic group | 132 |
| - foreign citizens | 35, 48 | Student support | 207 |
| - by educational level | 202 | Students in higher education | 206 |
| - by main activity | 51 | Subsidies for damages done by deers | 81 |

| | | | |
|--|-----|---------------------------------------|-----|
| Supply of electricity | 31 | Winds | 25 |
| Taxes | | Åland Folk high school | 204 |
| - by size of income | 139 | Åland General court of first instance | 209 |
| - real estate tax | 166 | Ålands lyceum | 204 |
| - individuals | 139 | | |
| -municipal | 145 | | |
| - church tax | 145 | | |
| - State | 145 | | |
| Telephone services | 121 | | |
| The Office of Landsurvey | 97 | | |
| The Provincial Archives | 208 | | |
| The Åland health and medical care organisation | 189 | | |
| - special care | 189 | | |
| - primary care | 190 | | |
| - revenues | 191 | | |
| - expenditures | 191 | | |
| The Åland Institute of Higher Education | 205 | | |
| Traffic accidents | 118 | | |
| Unemployment | 125 | | |
| Unemployment benefits | 125 | | |
| Vessels | 101 | | |
| - employees on ships | 104 | | |
| - by age | 103 | | |
| Villages | | | |
| - inhabitants | 46 | | |
| Vocational schools | 204 | | |
| Wages and salaries | 157 | | |
| Waste | | | |
| - hazardous | 30 | | |
| - for recycling | 30 | | |
| Waste water treatment | 28 | | |
| Water supply | 28 | | |
| - consumption | 28 | | |
| - price | 28 | | |
| Watercourse | 29 | | |
| Weather conditions | 25 | | |



Ålands statistik- och
utredningsbyrå

Pb 187
22101 MARIEHAMN
<http://www.asub.aland.fi>

Pris FIM: 120,-
ISSN 0358-8629

Telefon: 018-25490
Telefax: 018-19495