

## Konsumentprisindex september 2022

### Inflationen 7,4 procent i september

De åländska konsumentpriserna steg med 7,4 procent i september 2022 jämfört med september 2021, i augusti var ökningstakten 6,2 procent. I september inverkade högre priser inom huvudgrupperna *bostäder, vatten, elektricitet, gas och övriga bränslen* samt *livsmedel och alkoholfria drycker* mest på den totala uppgången (med 2,2 procentenheter respektive 2,1 procentenheter uppåt). Från augusti till september steg konsumentpriserna med i genomsnitt 1,0 procent.

Figur 1. Förändringar i konsumentprisindex under tolv månadersperioder

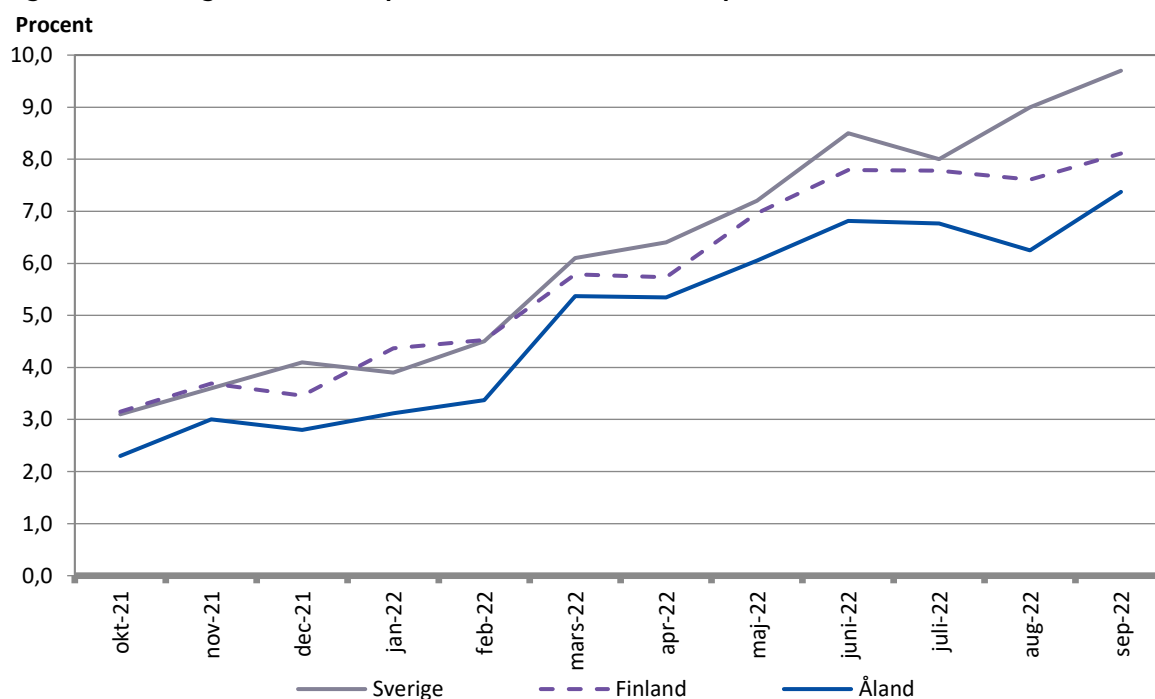

### Beskrivning av statistiken

Detta statistikmeddelande innehåller uppgifter om konsumentprisernas utveckling på Åland. Statistiken är framtagen i samarbete med Statistikcentralen i Finland, som även bidrar med dataunderlag och expertis i beräkningen av indexet. Uppgifterna i meddelandet grundar sig på en omfattande månatlig urvalsbaserad prisinsamling på Åland genomförd av Statistikcentralen, kompletterad med vissa riksomfattande samt årligen insamlade prisuppgifter. Observera att de nyaste serierna är de officiella och de ökningstakter som de visar de mest korrekta. Vissa index med andra basår finns i detta meddelande, övriga äldre index finns att tillgå i databaserna på ÅSUB:s hemsida, <https://www.asub.ax/>.

## Inflationstakten något högre i Finland och Sverige

De finländska konsumentpriserna steg med 8,1 procent i september 2022 jämfört med september 2021 (i augusti var inflationen 7,6 procent). I september steg konsumentpriserna jämfört med året innan mest på grund av dyrare *el*, *diesel* och *bensin* samt högre *genomsnittlig ränta på bostadslån*. Stegringen av konsumentpriserna jämfört med året innan dämpades mest på grund av att *receptbelagda läkemedel som ersätts och som inte ersätts* blev billigare. Från augusti till september steg konsumentpriserna med 0,8 procent, vilket bland annat berodde på dyrare *el* och högre *genomsnittlig ränta på bostadslån*.

I september steg de svenska konsumentpriserna enligt KPIF på årsbasis i genomsnitt med 9,7 procent, vilket är en uppgång från augusti då förändringen var 9,0 procent. Till den totala uppgången sedan september 2021 bidrog främst högre kostnader för *livsmedel och alkoholfria drycker* (med 2,2 procentenheter uppåt) samt *el* (med 2,0 procentenheter uppåt). Från augusti till september steg konsumentpriserna med i genomsnitt 1,1 procent, månadsförändringen påverkades till stor del av att *el- och bränslepriserna* steg i september (med 0,5 procentenheter uppåt).

Harmoniserat index för konsumentpriser (HIKP) har utvecklats av EU som ett internationellt jämförbart mått på inflationen. Inflationstakten för EMU-länderna var i september estimerat till 10,0 procent (9,1 procent i augusti). Mätt med HIKP var Finlands ökningstakt på årsnivå 8,4 procent (7,9 procent i augusti) och Sveriges 10,3 procent (9,5 procent i augusti). Av EMU-länderna hade Estland preliminärt den snabbaste ökningstakten (med 24,2 procent) och Frankrike den långsammaste (med 6,2 procent). För EU länderna var ökningstakten i augusti 2022 ca 10,1 procent (9,8 procent i juli), för G20 (består av 19 större ekonomier samt EU) var ökningstakten i augusti 2022 ca 9,2 procent (samma som i juli).

### Hur konsumentprisindex används

*Två exempel:*

1. Förändringen av totalindex (2015=100) från september 2021 till september 2022:

$$\frac{114,2 - 106,3}{106,3} \times 100 = 7,4 \%$$

2. 500 mk i 1988 års penningvärde omräknat till motsvarande värde i euro 2021: konsumentprisindex (1985=100) år 1988: 111,8 och år 2021: 203,3

$$\frac{203,3}{111,8} \times 500 = 909,35 \div 5,94573 = 152,94 \text{ euro}$$

**Tabell 1. Procentuella förändringar månadsvis och i tolv månadersperioder, huvudgrupper**

| Huvudgrupper   | För Åland    |            | För Finland  |            |
|--|--------------|------------|--------------|------------|
|  | Aug- 2021:9- | Sep 2022:9 | Aug- 2021:9- | Sep 2022:9 |
| 01 Livsmedel och alkoholfria drycker                       | 5,2          | 15,2       | 2,1          | 14,5       |
| 02 Alkoholhaltiga drycker och tobak                        | 0,7          | 4,1        | 0,5          | 4,3        |
| 03 Kläder och skodon                                       | -0,3         | 0,7        | 1,9          | 3,8        |
| 04 Bostäder, vatten, elektricitet, gas och övriga bränslen | 1,0          | 9,0        | 1,1          | 9,6        |
| 05 Inventarier, hushållsutrustning o rutinunderhåll        | -1,2         | -1,5       | 0,6          | 6,8        |
| 06 Hälsovård   | -0,9         | -1,7       | -0,7         | -0,4       |
| 07 Transport   | -0,8         | 13,3       | -0,8         | 10,6       |
| 08 Kommunikationer   | 0,2          | 4,8        | 0,5          | 5,6        |
| 09 Rekreation och kultur                                   | 0,3          | 3,7        | 0,8          | 5,1        |
| 10 Utbildning  | 5,0          | 5,5        | 1,8          | 2,4        |
| 11 Restauranger och hotell                                 | -0,5         | 5,7        | 0,8          | 7,8        |
| 12 Diverse varor och tjänster                              | 1,2          | 5,3        | 0,8          | 4,9        |
| <b>Totalindex</b>  | <b>1,0</b>   | <b>7,4</b> | <b>0,8</b>   | <b>8,1</b> |

**Tabell 2. Konsumentprisindex för Åland 2015=100, huvudgrupper månadsvis**

| 0/00        | Total-<br>index | Livs-<br>medel<br>och<br>alkohol-<br>fria<br>drycker | Alkohol-<br>haltiga<br>drycker<br>och<br>tobak | Kläder<br>och<br>skodon | Bostäder,<br>vatten,<br>elektricitet<br>, gas o<br>övriga<br>bränslen | Inven-<br>tarier,<br>hush.ut-<br>rustn. o<br>underhåll<br>av<br>bostaden | Hälsa-<br>vård | Trans-<br>port | Kommun-<br>ikationer | Rekrea-<br>tion och<br>kultur | Utbild-<br>ning | Restaura-<br>nger och<br>hotell | Diverse<br>varor<br>och<br>tjänster |
|-------------|-----------------|--|--|-------------------------|---|--|----------------|----------------|----------------------|-------------------------------|-----------------|---------------------------------|-------------------------------------|
| 0/00        | 1 000,0         | 141,0  | 41,7   | 35,5                    | 240,8   | 68,1   | 35,5           | 111,8          | 31,5                 | 113,9                         | 3,7             | 60,6                            | 116,1                               |
| 2021        | 105,67          | 104,78   | 118,77   | 96,60                   | 105,63  | 96,00  | 122,20         | 109,26         | 105,59               | 101,11                        | 86,76           | 105,59                          | 104,00                              |
| <b>2021</b> |                 |  |  |                         |   |  |                |                |                      |                               |                 |                                 |                                     |
| Jan         | 104,27          | 103,75   | 117,98   | 95,62                   | 103,31  | 96,88  | 119,97         | 103,65         | 102,94               | 101,97                        | 86,85           | 103,65                          | 104,92                              |
| Feb         | 104,66          | 104,60   | 118,21   | 96,51                   | 103,64  | 96,67  | 119,22         | 105,95         | 102,18               | 102,19                        | 86,85           | 103,37                          | 104,45                              |
| Mar         | 104,50          | 104,23   | 118,08   | 98,38                   | 103,77  | 94,25  | 121,96         | 106,88         | 103,03               | 100,44                        | 86,85           | 103,38                          | 104,23                              |
| Apr         | 104,96          | 105,53   | 118,28   | 97,78                   | 103,87  | 93,22  | 124,98         | 108,11         | 103,85               | 100,94                        | 86,85           | 103,55                          | 104,34                              |
| Maj         | 105,11          | 104,87   | 118,50   | 97,34                   | 104,37  | 94,11  | 124,83         | 108,39         | 104,47               | 100,75                        | 86,85           | 104,70                          | 104,10                              |
| Jun         | 105,53          | 104,38   | 118,67   | 93,77                   | 104,68  | 97,22  | 124,72         | 109,13         | 104,71               | 100,81                        | 86,85           | 107,95                          | 104,15                              |
| Jul         | 105,87          | 104,11   | 118,95   | 94,70                   | 105,66  | 96,95  | 123,47         | 108,82         | 105,38               | 100,95                        | 86,85           | 110,46                          | 104,09                              |
| Aug         | 106,44          | 104,33   | 119,01   | 95,97                   | 106,56  | 98,40  | 123,56         | 111,33         | 106,32               | 100,71                        | 86,85           | 109,95                          | 103,36                              |
| Sep         | 106,34          | 105,01   | 119,01   | 96,57                   | 107,21  | 97,12  | 123,48         | 110,18         | 106,72               | 100,85                        | 86,57           | 107,14                          | 103,16                              |
| Okt         | 106,27          | 105,05   | 119,37   | 96,86                   | 107,64  | 94,53  | 120,58         | 111,82         | 108,34               | 100,98                        | 86,57           | 103,99                          | 103,40                              |
| Nov         | 106,89          | 105,50   | 119,57   | 97,92                   | 108,37  | 96,95  | 119,94         | 112,39         | 109,45               | 101,18                        | 86,57           | 104,05                          | 103,79                              |
| Dec         | 107,22          | 106,00   | 119,57   | 97,74                   | 108,49  | 95,64  | 119,66         | 114,45         | 109,63               | 101,52                        | 86,57           | 104,85                          | 103,95                              |
| <b>2022</b> |                 |  |  |                         |   |  |                |                |                      |                               |                 |                                 |                                     |
| Jan         | 107,52          | 107,42   | 120,26   | 96,63                   | 109,21  | 94,89  | 119,10         | 114,96         | 109,25               | 101,64                        | 86,57           | 104,36                          | 103,98                              |
| Feb         | 108,19          | 108,62   | 120,24   | 97,57                   | 110,50  | 96,37  | 117,98         | 114,97         | 108,57               | 102,21                        | 86,57           | 104,67                          | 104,02                              |
| Mar         | 110,11          | 109,38   | 121,22   | 97,78                   | 112,95  | 95,55  | 120,33         | 122,94         | 110,91               | 102,92                        | 86,57           | 106,26                          | 104,69                              |
| Apr         | 110,57          | 110,23   | 121,82   | 98,06                   | 111,65  | 97,40  | 123,85         | 123,73         | 111,92               | 104,06                        | 87,01           | 107,93                          | 104,74                              |
| Maj         | 111,47          | 112,44   | 121,87   | 98,64                   | 113,74  | 95,77  | 128,01         | 123,71         | 109,84               | 104,21                        | 87,01           | 109,16                          | 104,94                              |
| Jun         | 112,72          | 113,87   | 121,97   | 97,82                   | 114,63  | 95,49  | 124,70         | 130,17         | 110,08               | 104,37                        | 87,01           | 112,37                          | 105,71                              |
| Jul         | 113,03          | 114,31   | 122,84   | 97,11                   | 114,88  | 96,38  | 124,55         | 129,59         | 110,66               | 104,48                        | 87,01           | 113,47                          | 106,38                              |
| Aug         | 113,09          | 115,00   | 123,01   | 97,60                   | 115,76  | 96,81  | 122,41         | 125,90         | 111,67               | 104,31                        | 87,01           | 113,84                          | 107,32                              |
| Sep         | 114,18          | 121,00   | 123,85   | 97,29                   | 116,86  | 95,66  | 121,34         | 124,88         | 111,87               | 104,59                        | 91,35           | 113,29                          | 108,63                              |

Fotnot: Varukorgen och dess viktstruktur uppdateras i januari för att motsvara konsumtionen, vikten gäller följaktligen det innevarande året.

**Figur 2. Varor och tjänster som främst har påverkat årsförändringen av konsumentprisindexet i september**

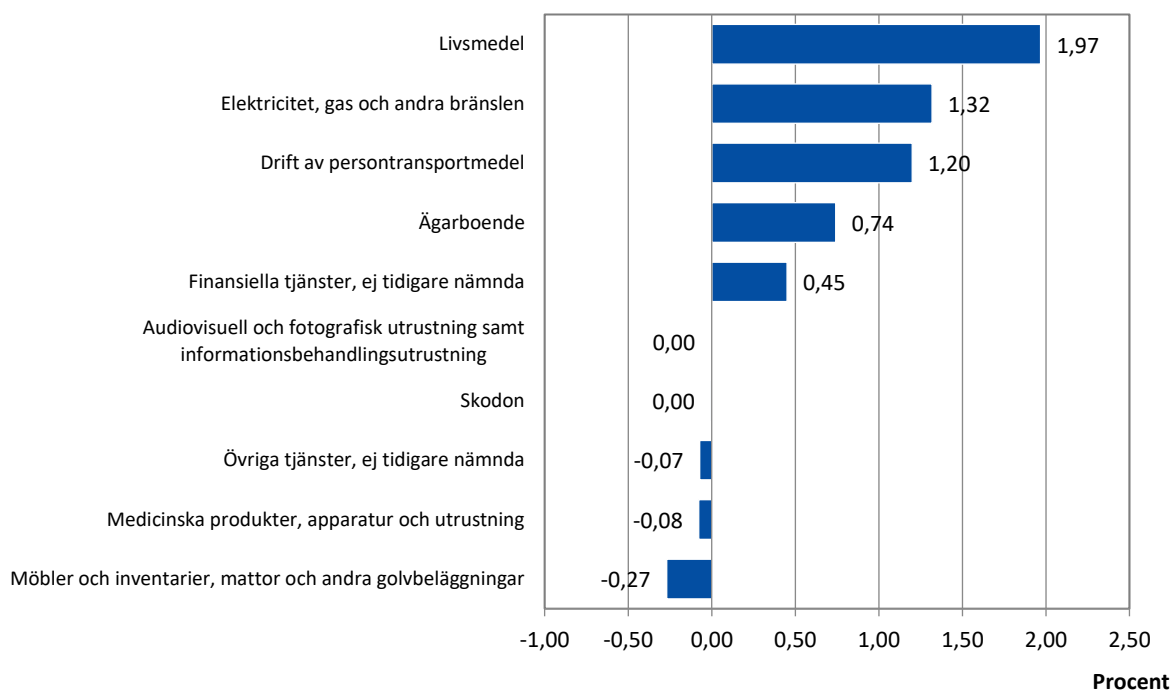

**Tabell 3. Konsumentprisindex för Åland 1985=100, totalindex månadsvis**

| År   | Jan   | Feb   | Mar   | Apr   | Maj   | Jun   | Jul   | Aug   | Sep   | Okt   | Nov   | Dec   | Års-<br>medelt |
|------|-------|-------|-------|-------|-------|-------|-------|-------|-------|-------|-------|-------|----------------|
| 1985 | 98,5  | 98,5  | 99,5  | 99,9  | 100,2 | 100,2 | 100,4 | 100,3 | 100,7 | 100,5 | 100,8 | 100,7 | 100,0          |
| 1986 | 101,3 | 101,5 | 101,4 | 101,7 | 101,7 | 102,3 | 102,2 | 102,6 | 102,9 | 103,0 | 102,8 | 103,0 | 102,2          |
| 1987 | 104,2 | 104,7 | 105,0 | 106,1 | 105,8 | 106,2 | 106,6 | 106,5 | 107,0 | 107,1 | 107,0 | 107,3 | 106,1          |
| 1988 | 108,8 | 109,0 | 109,8 | 110,6 | 111,7 | 112,4 | 112,4 | 112,4 | 113,5 | 113,5 | 113,5 | 114,7 | 111,8          |
| 1989 | 115,1 | 115,9 | 117,3 | 118,4 | 119,1 | 120,7 | 120,9 | 121,0 | 122,6 | 122,6 | 122,6 | 123,8 | 120,0          |
| 1990 | 125,1 | 125,5 | 125,5 | 126,2 | 127,2 | 127,6 | 128,1 | 128,7 | 129,2 | 129,5 | 129,1 | 129,2 | 127,6          |
| 1991 | 130,9 | 131,7 | 131,4 | 132,0 | 133,0 | 132,3 | 132,8 | 132,8 | 132,8 | 133,1 | 132,5 | 133,2 | 132,4          |
| 1992 | 133,8 | 134,1 | 134,7 | 135,4 | 135,7 | 136,3 | 136,4 | 136,2 | 136,7 | 137,5 | 137,7 | 136,8 | 135,9          |
| 1993 | 138,0 | 138,8 | 139,0 | 139,4 | 139,4 | 138,9 | 139,0 | 138,8 | 139,0 | 139,5 | 139,0 | 138,6 | 139,0          |
| 1994 | 138,6 | 138,9 | 139,0 | 139,5 | 139,6 | 140,7 | 140,7 | 140,8 | 140,8 | 141,2 | 140,9 | 140,7 | 140,1          |
| 1995 | 141,0 | 141,2 | 141,0 | 141,0 | 141,3 | 141,4 | 141,5 | 140,9 | 141,2 | 140,9 | 140,8 | 140,7 | 141,0          |
| 1996 | 140,4 | 141,0 | 141,2 | 141,2 | 141,2 | 140,7 | 141,3 | 141,0 | 141,2 | 141,3 | 141,0 | 140,8 | 141,0          |
| 1997 | 141,8 | 141,9 | 141,8 | 142,4 | 142,9 | 142,8 | 143,3 | 143,8 | 144,2 | 144,7 | 144,5 | 144,5 | 143,3          |
| 1998 | 145,2 | 144,9 | 145,9 | 145,7 | 145,9 | 146,6 | 146,7 | 146,6 | 146,2 | 146,2 | 145,9 | 145,6 | 145,9          |
| 1999 | 146,0 | 145,6 | 145,9 | 146,6 | 147,4 | 147,3 | 147,6 | 147,2 | 147,6 | 148,0 | 148,1 | 148,9 | 147,2          |
| 2000 | 149,1 | 149,4 | 150,0 | 150,1 | 150,8 | 151,4 | 152,1 | 152,3 | 153,4 | 153,0 | 152,8 | 152,7 | 151,4          |
| 2001 | 153,1 | 153,7 | 153,8 | 154,5 | 155,7 | 155,7 | 155,2 | 155,7 | 155,8 | 155,5 | 155,1 | 155,2 | 154,9          |
| 2002 | 156,8 | 156,7 | 157,6 | 158,1 | 158,4 | 158,1 | 157,8 | 158,6 | 159,2 | 159,1 | 158,3 | 158,7 | 158,1          |
| 2003 | 159,0 | 159,5 | 159,8 | 159,2 | 159,1 | 159,0 | 158,4 | 159,3 | 158,9 | 159,4 | 158,9 | 159,0 | 159,1          |
| 2004 | 159,0 | 159,7 | 158,8 | 158,7 | 159,3 | 159,2 | 159,5 | 159,8 | 160,2 | 160,0 | 159,1 | 159,0 | 159,4          |
| 2005 | 158,9 | 159,2 | 160,1 | 160,5 | 160,3 | 160,7 | 161,2 | 161,3 | 161,5 | 162,2 | 161,7 | 161,8 | 160,8          |
| 2006 | 162,2 | 162,7 | 162,7 | 163,9 | 163,9 | 164,6 | 164,7 | 164,4 | 163,7 | 163,7 | 164,0 | 164,1 | 163,7          |
| 2007 | 163,3 | 164,6 | 166,1 | 166,6 | 166,2 | 167,1 | 167,2 | 167,0 | 166,9 | 167,1 | 167,8 | 168,8 | 166,6          |
| 2008 | 170,5 | 172,0 | 173,6 | 173,6 | 174,5 | 175,4 | 175,3 | 174,4 | 175,1 | 174,4 | 172,2 | 171,6 | 173,6          |
| 2009 | 172,1 | 172,8 | 173,1 | 173,7 | 173,8 | 175,0 | 174,7 | 174,8 | 175,5 | 174,1 | 173,9 | 173,9 | 173,9          |
| 2010 | 174,5 | 175,8 | 176,3 | 176,9 | 176,9 | 177,6 | 177,8 | 177,9 | 178,0 | 177,5 | 178,2 | 179,7 | 177,3          |
| 2011 | 181,1 | 181,7 | 183,3 | 184,0 | 183,5 | 184,3 | 184,6 | 184,6 | 184,1 | 184,3 | 184,4 | 184,4 | 183,6          |
| 2012 | 186,3 | 186,9 | 187,0 | 187,5 | 187,4 | 188,0 | 188,6 | 188,6 | 188,8 | 189,5 | 187,9 | 188,2 | 187,9          |
| 2013 | 188,4 | 188,8 | 189,3 | 189,3 | 189,8 | 191,1 | 191,9 | 191,0 | 191,0 | 190,4 | 189,8 | 190,3 | 190,1          |
| 2014 | 191,2 | 191,2 | 191,1 | 191,8 | 192,7 | 193,5 | 194,1 | 193,4 | 193,1 | 192,2 | 192,0 | 190,9 | 192,3          |
| 2015 | 190,4 | 191,6 | 191,0 | 190,7 | 191,1 | 193,8 | 193,9 | 194,0 | 193,5 | 193,5 | 192,6 | 192,9 | 192,4          |
| 2016 | 192,3 | 192,3 | 193,4 | 193,8 | 192,7 | 193,6 | 194,3 | 193,8 | 193,5 | 194,1 | 193,8 | 194,7 | 193,5          |
| 2017 | 195,2 | 196,4 | 195,9 | 196,2 | 196,6 | 197,4 | 197,3 | 197,1 | 197,2 | 197,1 | 197,6 | 198,3 | 196,9          |
| 2018 | 197,2 | 197,6 | 198,3 | 198,9 | 199,0 | 199,6 | 200,3 | 200,2 | 200,5 | 200,6 | 200,2 | 200,3 | 199,4          |
| 2019 | 199,7 | 200,4 | 200,2 | 201,6 | 201,0 | 200,8 | 201,4 | 201,0 | 201,2 | 200,8 | 200,7 | 201,0 | 200,8          |
| 2020 | 200,3 | 200,7 | 200,0 | 199,1 | 199,1 | 199,7 | 200,1 | 200,2 | 199,8 | 200,0 | 199,7 | 200,8 | 199,9          |
| 2021 | 200,6 | 201,4 | 201,1 | 202,0 | 202,3 | 203,1 | 203,7 | 204,8 | 204,6 | 204,5 | 205,7 | 206,3 | 203,3          |
| 2022 | 206,9 | 208,2 | 211,9 | 212,8 | 214,5 | 216,9 | 217,5 | 217,6 | 219,7 |       |       |       |                |

**Tabell 4. Konsumentprisindex för Åland 2005=100, totalindex månadsvis**

| År   | Jan   | Feb   | Mar   | Apr   | Maj   | Jun   | Jul   | Aug   | Sep   | Okt   | Nov   | Dec   | Års-<br>medelt |
|------|-------|-------|-------|-------|-------|-------|-------|-------|-------|-------|-------|-------|----------------|
| 2005 | 98,7  | 99,0  | 99,9  | 99,8  | 99,5  | 100,1 | 100,1 | 100,4 | 100,7 | 100,8 | 100,5 | 100,5 | 100,0          |
| 2006 | 100,7 | 101,0 | 101,0 | 101,8 | 101,8 | 102,2 | 102,3 | 102,1 | 101,7 | 101,7 | 101,8 | 101,9 | 101,7          |
| 2007 | 101,4 | 102,2 | 103,1 | 103,4 | 103,2 | 103,8 | 103,8 | 103,7 | 103,7 | 103,8 | 104,2 | 104,8 | 103,4          |
| 2008 | 105,9 | 106,8 | 107,8 | 107,8 | 108,4 | 108,9 | 108,8 | 108,3 | 108,7 | 108,3 | 106,9 | 106,5 | 107,8          |
| 2009 | 106,8 | 107,3 | 107,5 | 107,9 | 107,9 | 108,6 | 108,5 | 108,5 | 109,0 | 108,1 | 108,0 | 108,0 | 108,0          |
| 2010 | 108,3 | 109,2 | 109,5 | 109,8 | 109,8 | 110,3 | 110,4 | 110,5 | 110,5 | 110,2 | 110,7 | 111,6 | 110,1          |
| 2011 | 112,4 | 112,8 | 113,8 | 114,2 | 113,9 | 114,4 | 114,6 | 114,6 | 114,3 | 114,4 | 114,5 | 114,5 | 114,0          |
| 2012 | 115,7 | 116,1 | 116,1 | 116,4 | 116,3 | 116,7 | 117,1 | 117,1 | 117,2 | 117,7 | 116,7 | 116,8 | 116,7          |
| 2013 | 117,0 | 117,2 | 117,6 | 117,5 | 117,9 | 118,6 | 119,1 | 118,6 | 118,6 | 118,2 | 117,9 | 118,2 | 118,0          |
| 2014 | 118,7 | 118,7 | 118,7 | 119,1 | 119,7 | 120,1 | 120,5 | 120,1 | 119,9 | 119,3 | 119,2 | 118,5 | 119,4          |
| 2015 | 118,2 | 118,9 | 118,6 | 118,4 | 118,6 | 120,3 | 120,4 | 120,5 | 120,1 | 120,2 | 119,6 | 119,8 | 119,5          |
| 2016 | 119,4 | 119,4 | 120,1 | 120,3 | 119,7 | 120,2 | 120,7 | 120,3 | 120,1 | 120,5 | 120,3 | 120,9 | 120,2          |
| 2017 | 121,2 | 121,9 | 121,7 | 121,8 | 122,1 | 122,6 | 122,5 | 122,4 | 122,4 | 122,4 | 122,7 | 123,1 | 122,2          |
| 2018 | 122,4 | 122,7 | 123,1 | 123,5 | 123,5 | 123,9 | 124,4 | 124,3 | 124,5 | 124,6 | 124,3 | 124,3 | 123,8          |
| 2019 | 124,0 | 124,4 | 124,3 | 125,1 | 124,8 | 124,7 | 125,0 | 124,8 | 124,9 | 124,7 | 124,6 | 124,8 | 124,7          |
| 2020 | 124,4 | 124,6 | 124,2 | 123,6 | 123,6 | 124,0 | 124,2 | 124,3 | 124,1 | 124,2 | 124,0 | 124,7 | 124,1          |
| 2021 | 124,6 | 125,0 | 124,8 | 125,4 | 125,6 | 126,1 | 126,5 | 127,2 | 127,0 | 127,0 | 127,7 | 128,1 | 126,2          |
| 2022 | 128,5 | 129,3 | 131,5 | 132,1 | 133,2 | 134,7 | 135,0 | 135,1 | 136,4 |       |       |       |                |

**Tabell 5. Konsumentprisindex för Åland 2010=100, totalindex månadsvis**

| År   | Jan   | Feb   | Mar   | Apr   | Maj   | Jun   | Jul   | Aug   | Sep   | Okt   | Nov   | Dec   | Års-medelt |
|------|-------|-------|-------|-------|-------|-------|-------|-------|-------|-------|-------|-------|------------|
| 2010 | 98,6  | 99,1  | 99,2  | 99,5  | 99,8  | 100,1 | 100,2 | 100,2 | 100,6 | 100,6 | 100,7 | 101,4 | 100,0      |
| 2011 | 102,2 | 102,5 | 103,4 | 103,8 | 103,5 | 104,0 | 104,1 | 104,2 | 103,9 | 104,0 | 104,0 | 104,0 | 103,6      |
| 2012 | 105,1 | 105,5 | 105,5 | 105,8 | 105,7 | 106,1 | 106,4 | 106,4 | 106,5 | 106,9 | 106,0 | 106,2 | 106,0      |
| 2013 | 106,3 | 106,5 | 106,8 | 106,8 | 107,1 | 107,8 | 108,3 | 107,8 | 107,8 | 107,4 | 107,1 | 107,4 | 107,3      |
| 2014 | 107,9 | 107,9 | 107,8 | 108,2 | 108,7 | 109,1 | 109,5 | 109,1 | 109,0 | 108,4 | 108,3 | 107,7 | 108,5      |
| 2015 | 107,4 | 108,1 | 107,7 | 107,6 | 107,8 | 109,4 | 109,4 | 109,5 | 109,2 | 109,2 | 108,7 | 108,8 | 108,6      |
| 2016 | 108,5 | 108,5 | 109,1 | 109,3 | 108,7 | 109,2 | 109,6 | 109,3 | 109,1 | 109,5 | 109,3 | 109,9 | 109,2      |
| 2017 | 110,2 | 110,8 | 110,5 | 110,7 | 110,9 | 111,4 | 111,3 | 111,2 | 111,3 | 111,2 | 111,5 | 111,9 | 111,1      |
| 2018 | 111,3 | 111,5 | 111,9 | 112,2 | 112,3 | 112,6 | 113,0 | 112,9 | 113,1 | 113,2 | 112,9 | 113,0 | 112,5      |
| 2019 | 112,7 | 113,1 | 113,0 | 113,7 | 113,4 | 113,3 | 113,6 | 113,4 | 113,5 | 113,3 | 113,2 | 113,4 | 113,3      |
| 2020 | 113,0 | 113,2 | 112,8 | 112,3 | 112,3 | 112,7 | 112,9 | 112,9 | 112,7 | 112,8 | 112,7 | 113,3 | 112,8      |
| 2021 | 113,2 | 113,6 | 113,4 | 113,9 | 114,1 | 114,6 | 114,9 | 115,6 | 115,4 | 115,4 | 116,0 | 116,4 | 114,7      |
| 2022 | 116,7 | 117,5 | 119,5 | 120,0 | 121,0 | 122,4 | 122,7 | 122,8 | 124,0 |       |       |       |            |

**Tabell 6. Förändringar i konsumentprisindex under tolv månadersperioder (inflation)**

| År   | Jan  | Feb  | Mar  | Apr  | Maj  | Jun  | Jul  | Aug  | Sep  | Okt  | Nov  | Dec  | Års-medelt |
|------|------|------|------|------|------|------|------|------|------|------|------|------|------------|
| 1986 | 2,8  | 3,0  | 1,9  | 1,8  | 1,5  | 2,1  | 1,8  | 2,3  | 2,2  | 2,5  | 2,0  | 2,3  | 2,2        |
| 1987 | 2,9  | 3,2  | 3,6  | 4,3  | 4,0  | 3,8  | 4,3  | 3,8  | 4,0  | 4,0  | 4,1  | 4,2  | 3,8        |
| 1988 | 4,4  | 4,1  | 4,6  | 4,2  | 5,6  | 5,8  | 5,4  | 5,5  | 6,1  | 6,0  | 6,1  | 6,9  | 5,4        |
| 1989 | 5,8  | 6,3  | 6,8  | 7,1  | 6,6  | 7,4  | 7,6  | 7,7  | 8,0  | 8,0  | 8,0  | 7,9  | 7,3        |
| 1990 | 8,7  | 8,3  | 7,0  | 6,6  | 6,8  | 5,7  | 6,0  | 6,4  | 5,4  | 5,6  | 5,3  | 4,4  | 6,3        |
| 1991 | 4,6  | 4,9  | 4,7  | 4,6  | 4,6  | 3,7  | 3,7  | 3,2  | 2,8  | 2,8  | 2,6  | 3,1  | 3,8        |
| 1992 | 2,2  | 1,8  | 2,5  | 2,6  | 2,0  | 3,0  | 2,7  | 2,6  | 2,9  | 3,3  | 3,9  | 2,7  | 2,7        |
| 1993 | 3,1  | 3,5  | 3,2  | 3,0  | 2,7  | 1,9  | 1,9  | 1,9  | 1,7  | 1,5  | 0,9  | 1,3  | 2,2        |
| 1994 | 0,4  | 0,1  | 0,0  | 0,1  | 0,1  | 1,3  | 1,2  | 1,4  | 1,3  | 1,2  | 1,4  | 1,5  | 0,8        |
| 1995 | 1,7  | 1,7  | 1,4  | 1,1  | 1,2  | 0,5  | 0,6  | 0,1  | 0,3  | -0,2 | -0,1 | 0,0  | 0,7        |
| 1996 | -0,4 | -0,1 | 0,1  | 0,1  | -0,1 | -0,5 | -0,1 | 0,1  | 0,0  | 0,3  | 0,1  | 0,1  | 0,0        |
| 1997 | 1,0  | 0,7  | 0,4  | 0,9  | 1,2  | 1,5  | 1,4  | 2,0  | 2,1  | 2,4  | 2,5  | 2,6  | 1,6        |
| 1998 | 2,4  | 2,1  | 2,9  | 2,3  | 2,1  | 2,6  | 2,4  | 1,9  | 1,4  | 1,0  | 1,0  | 0,8  | 1,9        |
| 1999 | 0,6  | 0,5  | 0,0  | 0,6  | 1,1  | 0,5  | 0,6  | 0,4  | 1,0  | 1,3  | 1,6  | 2,2  | 0,9        |
| 2000 | 2,1  | 2,6  | 2,8  | 2,4  | 2,3  | 2,8  | 3,1  | 3,5  | 3,9  | 3,4  | 3,2  | 2,6  | 2,9        |
| 2001 | 2,6  | 2,9  | 2,6  | 2,9  | 3,2  | 2,8  | 2,0  | 2,3  | 1,6  | 1,6  | 1,5  | 1,6  | 2,3        |
| 2002 | 2,4  | 1,9  | 2,3  | 2,2  | 1,8  | 1,8  | 2,1  | 2,1  | 2,3  | 2,5  | 2,1  | 2,2  | 2,1        |
| 2003 | 1,4  | 1,8  | 1,4  | 0,6  | 0,5  | 0,6  | 0,4  | 0,5  | -0,2 | 0,2  | 0,4  | 0,2  | 0,6        |
| 2004 | 0,0  | 0,1  | -0,6 | -0,3 | 0,1  | 0,2  | 0,7  | 0,3  | 0,8  | 0,4  | 0,1  | 0,0  | 0,2        |
| 2005 | -0,1 | -0,3 | 0,8  | 1,1  | 0,6  | 0,9  | 1,0  | 0,9  | 0,8  | 1,4  | 1,6  | 1,8  | 0,9        |
| 2006 | 2,0  | 2,1  | 1,2  | 2,0  | 2,3  | 2,1  | 2,2  | 1,6  | 0,9  | 0,8  | 1,4  | 1,4  | 1,7        |
| 2007 | 0,7  | 1,2  | 2,1  | 1,6  | 1,4  | 1,5  | 1,5  | 1,6  | 2,0  | 2,1  | 2,3  | 2,9  | 1,7        |
| 2008 | 4,4  | 4,5  | 4,5  | 4,2  | 5,0  | 5,0  | 4,8  | 4,4  | 4,9  | 4,4  | 2,7  | 1,7  | 4,2        |
| 2009 | 0,9  | 0,5  | -0,3 | 0,1  | -0,4 | -0,3 | -0,3 | 0,2  | 0,2  | -0,2 | 1,0  | 1,3  | 0,2        |
| 2010 | 1,4  | 1,7  | 1,9  | 1,8  | 1,8  | 1,5  | 1,7  | 1,8  | 1,4  | 2,0  | 2,5  | 3,3  | 1,9        |
| 2011 | 3,6  | 3,4  | 4,2  | 4,3  | 3,8  | 3,8  | 4,0  | 3,9  | 3,3  | 3,3  | 3,3  | 2,6  | 3,6        |
| 2012 | 2,9  | 2,9  | 2,1  | 1,9  | 2,1  | 2,0  | 2,2  | 2,2  | 2,5  | 2,9  | 1,9  | 2,1  | 2,3        |
| 2013 | 1,2  | 1,0  | 1,2  | 1,0  | 1,3  | 1,6  | 1,7  | 1,3  | 1,2  | 0,5  | 1,0  | 1,1  | 1,2        |
| 2014 | 1,5  | 1,2  | 1,0  | 1,3  | 1,5  | 1,2  | 1,1  | 1,2  | 1,1  | 0,9  | 1,1  | 0,3  | 1,1        |
| 2015 | -0,4 | 0,2  | -0,1 | -0,6 | -0,9 | 0,2  | -0,1 | 0,3  | 0,2  | 0,7  | 0,3  | 1,1  | 0,1        |
| 2016 | 1,0  | 0,4  | 1,3  | 1,6  | 0,9  | -0,1 | 0,2  | -0,1 | 0,0  | 0,3  | 0,6  | 1,0  | 0,6        |
| 2017 | 1,5  | 2,1  | 1,3  | 1,2  | 2,0  | 1,9  | 1,6  | 1,7  | 1,9  | 1,5  | 2,0  | 1,8  | 1,7        |
| 2018 | 1,0  | 0,6  | 1,2  | 1,4  | 1,2  | 1,1  | 1,5  | 1,6  | 1,7  | 1,8  | 1,3  | 1,0  | 1,3        |
| 2019 | 1,3  | 1,4  | 1,0  | 1,4  | 1,0  | 0,6  | 0,5  | 0,4  | 0,3  | 0,1  | 0,3  | 0,4  | 0,7        |
| 2020 | 0,3  | 0,2  | -0,1 | -1,2 | -1,0 | -0,5 | -0,6 | -0,4 | -0,7 | -0,4 | -0,5 | -0,1 | -0,4       |
| 2021 | 0,2  | 0,3  | 0,6  | 1,5  | 1,6  | 1,7  | 1,8  | 2,3  | 2,4  | 2,3  | 3,0  | 2,8  | 1,7        |
| 2022 | 3,1  | 3,4  | 5,4  | 5,3  | 6,1  | 6,8  | 6,8  | 6,2  | 7,4  |      |      |      |            |

**Figur 3. Årsförändring av konsumentprisindexet 1986–2022 (inflation)**



**Tabell 7. Harmoniserat konsumentprisindex (HIKP), procentuell förändring under tolv månaders perioder**

|                | 2020–<br>2021 | 2021:5–<br>2022:5 | 2021:6–<br>2022:6 | 2021:7–<br>2022:7 | 2021:8–<br>2022:8 | 2021:9–<br>2022:9 |
|----------------|---------------|-------------------|-------------------|-------------------|-------------------|-------------------|
| Finland        | 2,1           | 7,1               | 8,1               | 8,0               | 7,9               | 8,4               |
| Belgien        | 3,2           | 9,9               | 10,5              | 10,4              | 10,5              | 12,0 e            |
| Cypern         | 2,3           | 8,8               | 9,0               | 10,6              | 9,6               | 9,0 e             |
| Estland        | 4,5           | 20,1              | 22,0              | 23,2              | 25,2              | 24,2 e            |
| Frankrike      | 2,1           | 5,8               | 6,5               | 6,8               | 6,6               | 6,2 e             |
| Grekland       | 0,6           | 10,5              | 11,6              | 11,3              | 11,2              | 12,1 e            |
| Irland         | 2,4           | 8,3               | 9,6               | 9,6               | 9,0               | 8,6 e             |
| Italien        | 1,9           | 7,3               | 8,5               | 8,4               | 9,1               | 9,5 e             |
| Lettland       | 3,2           | 16,8              | 19,2              | 21,3              | 21,4              | 22,4 e            |
| Litauen        | 4,6           | 18,5              | 20,5              | 20,9              | 21,1              | 22,5 e            |
| Luxemburg      | 3,5           | 9,1               | 10,3              | 9,3               | 8,6               | 8,8 e             |
| Malta          | 0,7           | 5,8               | 6,1               | 6,8               | 7,0               | 7,3 e             |
| Nederländerna  | 2,8           | 10,2              | 9,9               | 11,6              | 13,7              | 17,1 e            |
| Portugal       | 0,9           | 8,1               | 9,0               | 9,4               | 9,3               | 9,8 e             |
| Slovakien      | 2,8           | 11,8              | 12,6              | 12,8              | 13,4              | 13,6 e            |
| Slovenien      | 2,0           | 8,7               | 10,8              | 11,7              | 11,5              | 10,6 e            |
| Spanien        | 3,0           | 8,5               | 10,0              | 10,7              | 10,5              | 9,3 e             |
| Tyskland       | 3,2           | 8,7               | 8,2               | 8,5               | 8,8               | 10,9 e            |
| Österrike      | 2,8           | 7,7               | 8,7               | 9,4               | 9,2               | 11,0 e            |
| <b>EMU</b>     | <b>2,6</b>    | <b>8,1</b>        | <b>8,6</b>        | <b>8,9</b>        | <b>9,1</b>        | <b>10,0 e</b>     |
| Sverige        | 2,7           | 7,5               | 8,9               | 8,3               | 9,5               | 10,3              |
| Danmark        | 1,9           | 8,2               | 9,1               | 9,6               | 9,9               | 11,1              |
| EICP           | 2,9           | 8,8               | 9,6               | 9,8               | 10,1              | -                 |
| Storbritannien | 2,6           | 9,1               | 9,4               | 10,1              | 9,9               | -                 |
| G20            | 4,3           | 8,9 #             | 9,2               | 9,2               | 9,2               | -                 |

\* Preliminär uppgift    e Estimerad uppgift    # Reviderad uppgift    - Ej tillgänglig  
 Not: Uppgifterna för EICP, Storbritannien samt G20 fanns inte tillgängliga vid tidpunkten för publiceringen.