

Konsumentprisindex april 2023

Inflationstakten ökade något i april

De åländska konsumentpriserna steg med 9,4 procent i april 2023 jämfört med april 2022, i mars var ökningstakten 9,0 procent. I april inverkade högre priser inom huvudgruppen *bostäder, vatten, elektricitet, gas och övriga bränslen* mest på den totala uppgången (med 3,9 procentenheter uppåt). Det har även varit betydande prisökningar i huvudgrupperna *livsmedel och alkoholfria drycker* (med 2,3 procentenheter uppåt) samt *diverse varor och tjänster* (med 2,1 procentenheter uppåt). Lägre priser inom huvudgrupperna *transport* och *hälsovård* motverkade uppgången marginellt. Från mars till april steg konsumentpriserna med i genomsnitt 0,7 procent.

Figur 1. Förändringar i konsumentprisindex under tolv månadersperioder

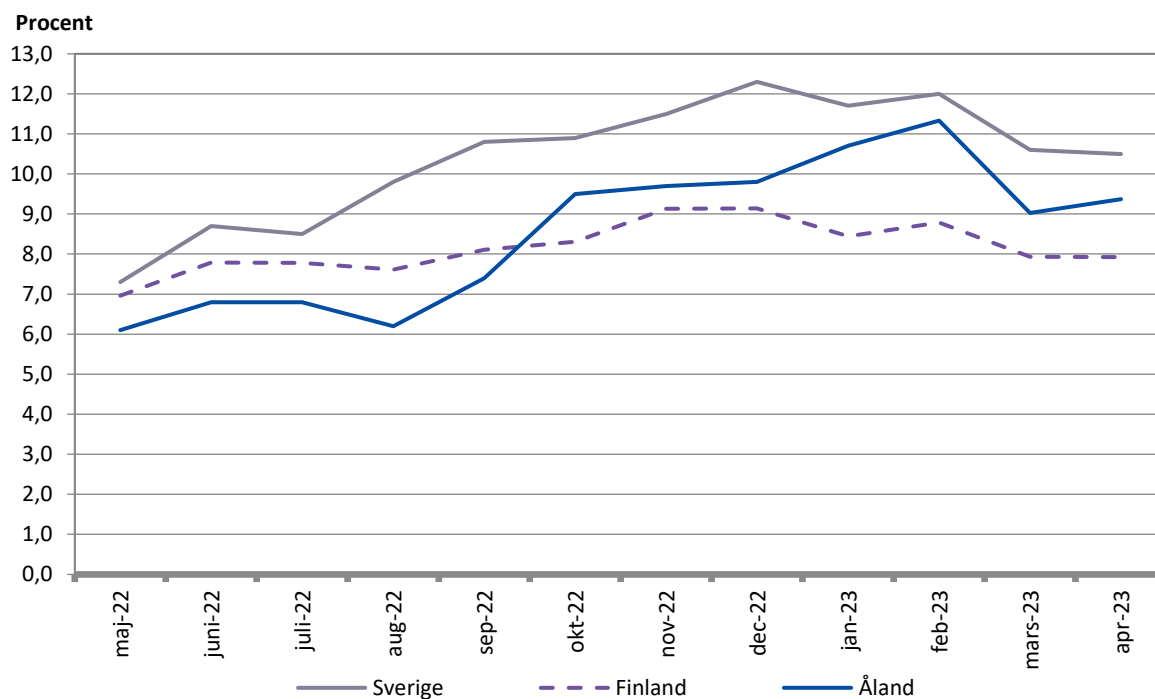

Beskrivning av statistiken

Detta statistikmeddelande innehåller uppgifter om konsumentprisernas utveckling på Åland. Statistiken är framtagen i samarbete med Statistikcentralen i Finland, som även bidrar med dataunderlag och expertis i beräkningen av indexet. Uppgifterna i meddelandet grundar sig på en omfattande månatlig urvalsbaserad prisinsamling på Åland genomförd av Statistikcentralen, kompletterad med vissa riksomfattande samt årligen insamlade prisuppgifter. Observera att de nyaste serierna är de officiella och de ökningstakter som de visar de mest korrekta. Vissa index med andra basår finns i detta meddelande, övriga äldre index finns att tillgå i databaserna på ÅSUB:s webbsida, <https://www.asub.ax/>.

Inflationstakten något lägre i Finland

De finländska konsumentpriserna steg med 7,9 procent i april 2023 jämfört med april 2022 (samma ökningstakt som i mars). I april steg konsumentpriserna jämfört med året innan mest på grund av högre *genomsnittlig ränta på bostadslån*, dyrare *el* och högre *ränta på konsumtionskrediter*.

Stegringen av konsumentpriserna jämfört med året innan dämpades mest på grund av att *bensin*, *diesel* och *aktielägenheter* blev billigare. Från mars till april steg konsumentpriserna med 0,3 procent, vilket bland annat berodde på högre *genomsnittlig ränta på bostadslån*.

Från och med januari 2023 har SCB skiftat huvudfokus från KPIF till KPI i redovisningen av inflationen. I april steg de svenska konsumentpriserna enligt KPI på årsbasis i genomsnitt med 10,5 procent, vilket är en marginell nedgång från mars då förändringen var 10,6 procent. Till den totala uppgången sedan april 2022 bidrog främst högre kostnader för *boende* (med 4,0 procentenheter uppåt) samt *livsmedel* (med 2,1 procentenheter uppåt). Från mars till april steg konsumentpriserna med i genomsnitt 0,5 procent, månadsförändringen har främst påverkats av högre priser på *räntekostnader*, *egna hem* (med 0,2 procentenheter uppåt).

Harmoniserat index för konsumentpriser (HIKP) har utvecklats av EU som ett internationellt jämförbart mått på inflationen. Inflationstakten för EMU-länderna var i april estimerat till 7,0 procent (6,9 procent i mars). Mätt med HIKP var Finlands ökningstakt på årsnivå 6,3 procent (6,7 procent i mars) och Sveriges 7,7 procent (8,1 procent i mars). Av EMU-länderna hade Lettland preliminärt den snabbaste ökningstakten (med 15,0 procent) och Luxemburg den långsammaste (med 2,7 procent). För EU länderna var ökningstakten i mars 2023 ca 8,3 procent (9,9 procent i februari), för G20 (består av 19 större ekonomier samt EU) var ökningstakten i mars 2023 ca 6,9 procent (8,0 procent i februari).

Hur konsumentprisindex används

Två exempel:

1. Förändringen av totalindex (2015=100) från april 2022 till april 2023:

$$\frac{120,9 - 110,6}{110,6} \times 100 = 9,4 \%$$

2. 500 mk i 1988 års penningvärde omräknat till motsvarande värde i euro 2022: konsumentprisindex (1985=100) år 1988: 111,8 och år 2022: 216,8

$$\frac{216,8}{111,8} \times 500 = 969,68 \div 5,94573 = 163,09 \text{ euro}$$

Tabell 1. Procentuella förändringar månadsvis och i tolv månadersperioder, huvudgrupper

| Huvudgrupper | För Åland | | För Finland | |
|--|--------------|------------|--------------|------------|
| | Mar- 2022:4- | Apr 2023:4 | Mar- 2022:4- | Apr 2023:4 |
| 01 Livsmedel och alkoholfria drycker | -0,3 | 16,2 | -1,2 | 13,7 |
| 02 Alkoholhaltiga drycker och tobak | 0,4 | 3,8 | 0,4 | 5,0 |
| 03 Kläder och skodon | -0,6 | 3,1 | -0,1 | 4,1 |
| 04 Bostäder, vatten, elektricitet, gas och övriga bränslen | 1,2 | 16,1 | 0,4 | 11,6 |
| 05 Inventarier, hushållsutrustning o rutinunderhåll | 1,5 | 3,0 | 0,8 | 10,4 |
| 06 Hälsovård | 1,8 | -1,5 | 1,7 | -1,2 |
| 07 Transport | 0,0 | -1,7 | 0,5 | -1,0 |
| 08 Kommunikationer | 0,2 | 2,8 | 0,8 | 4,1 |
| 09 Rekreation och kultur | 0,7 | 4,6 | 0,9 | 5,5 |
| 10 Utbildning | -0,2 | 4,8 | -0,2 | 2,2 |
| 11 Restauranger och hotell | 0,7 | 4,1 | -0,2 | 8,4 |
| 12 Diverse varor och tjänster | 1,6 | 18,7 | 0,8 | 13,2 |
| Totalindex | 0,7 | 9,4 | 0,3 | 7,9 |

Tabell 2. Konsumentprisindex för Åland 2015=100, huvudgrupper månadsvis

| | Total- index | Livs- medel och alkohol- drycker | Alkohol- haltiga drycker och tobak | Kläder och skodon | Bostäder, vatten, elektricitet , gas o övriga bränslen | Inven- tarier, hush.ut- rustn. o underhåll av bostaden | Hälsa- vård | Trans- port | Kommun- ikationer | Rekrea- tion och kultur | Utbild- ning | Restaura- nger och hotell | Diverse varor och tjänster |
|-------------|-----------------|--|--|-------------------------|---|--|----------------|----------------|----------------------|-------------------------------|-----------------|---------------------------------|-------------------------------------|
| 0/00 | 1 000,0 | 140,4 | 37,5 | 37,7 | 252,2 | 65,4 | 33,2 | 103,4 | 28,8 | 109,5 | 3,6 | 70,5 | 117,5 |
| 2022 | 112,68 | 114,93 | 122,45 | 98,04 | 116,56 | 96,64 | 122,01 | 123,34 | 111,23 | 104,14 | 88,35 | 109,31 | 107,47 |
| 2022 | | | | | | | | | | | | | |
| Jan | 107,52 | 107,42 | 120,26 | 96,63 | 109,21 | 94,89 | 119,10 | 114,96 | 109,25 | 101,64 | 86,57 | 104,36 | 103,98 |
| Feb | 108,19 | 108,62 | 120,24 | 97,57 | 110,50 | 96,37 | 117,98 | 114,97 | 108,57 | 102,21 | 86,57 | 104,67 | 104,02 |
| Mar | 110,11 | 109,38 | 121,22 | 97,78 | 112,95 | 95,55 | 120,33 | 122,94 | 110,91 | 102,92 | 86,57 | 106,26 | 104,69 |
| Apr | 110,57 | 110,23 | 121,82 | 98,06 | 111,65 | 97,40 | 123,85 | 123,73 | 111,92 | 104,06 | 87,01 | 107,93 | 104,74 |
| Maj | 111,47 | 112,44 | 121,87 | 98,64 | 113,74 | 95,77 | 128,01 | 123,71 | 109,84 | 104,21 | 87,01 | 109,16 | 104,94 |
| Jun | 112,72 | 113,87 | 121,97 | 97,82 | 114,63 | 95,49 | 124,70 | 130,17 | 110,08 | 104,37 | 87,01 | 112,37 | 105,71 |
| Jul | 113,03 | 114,31 | 122,84 | 97,11 | 114,88 | 96,38 | 124,55 | 129,59 | 110,66 | 104,48 | 87,01 | 113,47 | 106,38 |
| Aug | 113,09 | 115,00 | 123,01 | 97,60 | 115,76 | 96,81 | 122,41 | 125,90 | 111,67 | 104,31 | 87,01 | 113,84 | 107,32 |
| Sep | 114,18 | 121,00 | 123,85 | 97,29 | 116,86 | 95,66 | 121,34 | 124,88 | 111,87 | 104,59 | 91,35 | 113,29 | 108,63 |
| Okt | 116,33 | 120,99 | 123,98 | 98,35 | 126,51 | 95,32 | 120,64 | 123,18 | 111,74 | 105,37 | 91,35 | 108,26 | 110,80 |
| Nov | 117,23 | 122,42 | 124,22 | 98,34 | 126,71 | 98,17 | 120,36 | 123,35 | 113,75 | 105,47 | 91,35 | 108,98 | 113,28 |
| Dec | 117,72 | 123,51 | 124,17 | 101,34 | 125,29 | 101,86 | 120,90 | 122,72 | 114,48 | 106,06 | 91,35 | 109,14 | 115,13 |
| 2023 | | | | | | | | | | | | | |
| Jan | 119,03 | 124,71 | 124,80 | 96,96 | 131,29 | 97,84 | 119,69 | 119,92 | 112,57 | 105,67 | 91,35 | 111,99 | 118,48 |
| Feb | 120,45 | 127,09 | 124,95 | 98,96 | 132,88 | 99,96 | 118,09 | 121,47 | 113,21 | 106,88 | 91,35 | 111,44 | 120,49 |
| Mar | 120,05 | 128,47 | 125,97 | 101,64 | 128,02 | 98,82 | 119,81 | 121,63 | 114,90 | 108,10 | 91,35 | 111,56 | 122,35 |
| Apr | 120,93 | 128,05 | 126,46 | 101,08 | 129,59 | 100,35 | 121,97 | 121,65 | 115,08 | 108,82 | 91,20 | 112,35 | 124,32 |

Fotnot: Varukorgen och dess viktstruktur uppdateras i april för att motsvara konsumtionen, vikten gäller följaktligen det innevarande året.

Figur 2. Varor och tjänster som främst har påverkat årsförändringen av konsumentprisindexet i april

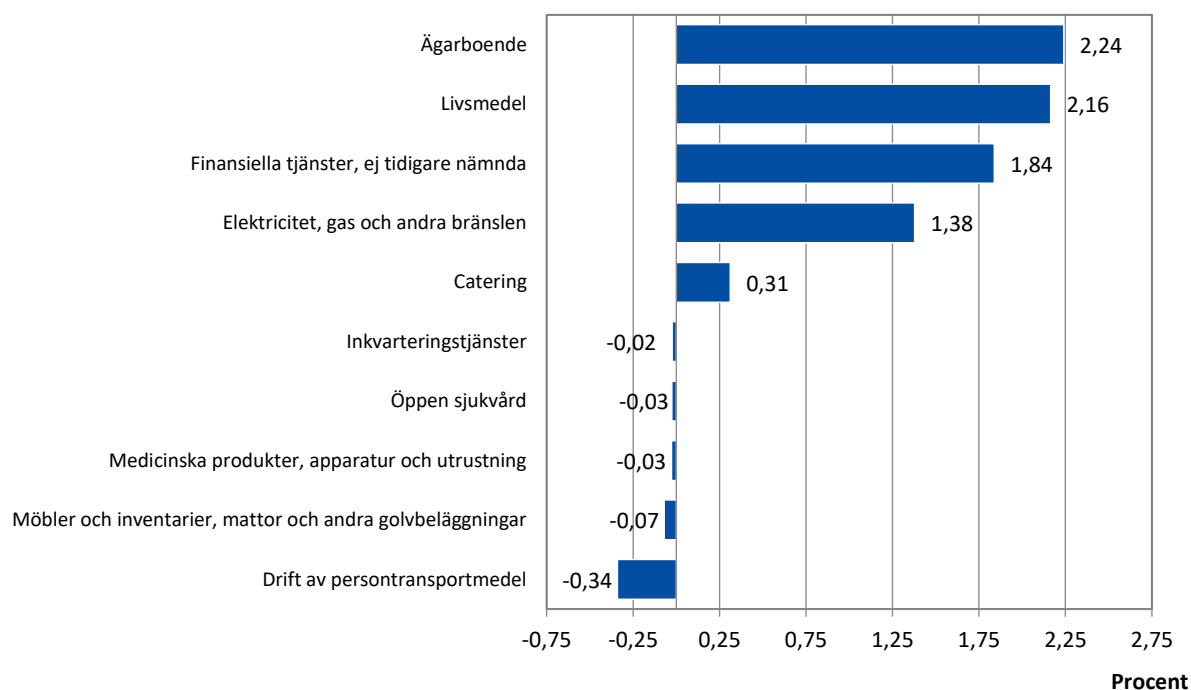

Tabell 3. Konsumentprisindex för Åland 1985=100, totalindex månadsvis

| År | Jan | Feb | Mar | Apr | Maj | Jun | Jul | Aug | Sep | Okt | Nov | Dec | Års- medelt |
|------|-------|-------|-------|-------|-------|-------|-------|-------|-------|-------|-------|-------|----------------|
| 1985 | 98,5 | 98,5 | 99,5 | 99,9 | 100,2 | 100,2 | 100,4 | 100,3 | 100,7 | 100,5 | 100,8 | 100,7 | 100,0 |
| 1986 | 101,3 | 101,5 | 101,4 | 101,7 | 101,7 | 102,3 | 102,2 | 102,6 | 102,9 | 103,0 | 102,8 | 103,0 | 102,2 |
| 1987 | 104,2 | 104,7 | 105,0 | 106,1 | 105,8 | 106,2 | 106,6 | 106,5 | 107,0 | 107,1 | 107,0 | 107,3 | 106,1 |
| 1988 | 108,8 | 109,0 | 109,8 | 110,6 | 111,7 | 112,4 | 112,4 | 112,4 | 113,5 | 113,5 | 113,5 | 114,7 | 111,8 |
| 1989 | 115,1 | 115,9 | 117,3 | 118,4 | 119,1 | 120,7 | 120,9 | 121,0 | 122,6 | 122,6 | 122,6 | 123,8 | 120,0 |
| 1990 | 125,1 | 125,5 | 125,5 | 126,2 | 127,2 | 127,6 | 128,1 | 128,7 | 129,2 | 129,5 | 129,1 | 129,2 | 127,6 |
| 1991 | 130,9 | 131,7 | 131,4 | 132,0 | 133,0 | 132,3 | 132,8 | 132,8 | 132,8 | 133,1 | 132,5 | 133,2 | 132,4 |
| 1992 | 133,8 | 134,1 | 134,7 | 135,4 | 135,7 | 136,3 | 136,4 | 136,2 | 136,7 | 137,5 | 137,7 | 136,8 | 135,9 |
| 1993 | 138,0 | 138,8 | 139,0 | 139,4 | 139,4 | 138,9 | 139,0 | 138,8 | 139,0 | 139,5 | 139,0 | 138,6 | 139,0 |
| 1994 | 138,6 | 138,9 | 139,0 | 139,5 | 139,6 | 140,7 | 140,7 | 140,8 | 140,8 | 141,2 | 140,9 | 140,7 | 140,1 |
| 1995 | 141,0 | 141,2 | 141,0 | 141,0 | 141,3 | 141,4 | 141,5 | 140,9 | 141,2 | 140,9 | 140,8 | 140,7 | 141,0 |
| 1996 | 140,4 | 141,0 | 141,2 | 141,2 | 141,2 | 140,7 | 141,3 | 141,0 | 141,2 | 141,3 | 141,0 | 140,8 | 141,0 |
| 1997 | 141,8 | 141,9 | 141,8 | 142,4 | 142,9 | 142,8 | 143,3 | 143,8 | 144,2 | 144,7 | 144,5 | 144,5 | 143,3 |
| 1998 | 145,2 | 144,9 | 145,9 | 145,7 | 145,9 | 146,6 | 146,7 | 146,6 | 146,2 | 146,2 | 145,9 | 145,6 | 145,9 |
| 1999 | 146,0 | 145,6 | 145,9 | 146,6 | 147,4 | 147,3 | 147,6 | 147,2 | 147,6 | 148,0 | 148,1 | 148,9 | 147,2 |
| 2000 | 149,1 | 149,4 | 150,0 | 150,1 | 150,8 | 151,4 | 152,1 | 152,3 | 153,4 | 153,0 | 152,8 | 152,7 | 151,4 |
| 2001 | 153,1 | 153,7 | 153,8 | 154,5 | 155,7 | 155,7 | 155,2 | 155,7 | 155,8 | 155,5 | 155,1 | 155,2 | 154,9 |
| 2002 | 156,8 | 156,7 | 157,6 | 158,1 | 158,4 | 158,1 | 157,8 | 158,6 | 159,2 | 159,1 | 158,3 | 158,7 | 158,1 |
| 2003 | 159,0 | 159,5 | 159,8 | 159,2 | 159,1 | 159,0 | 158,4 | 159,3 | 158,9 | 159,4 | 158,9 | 159,0 | 159,1 |
| 2004 | 159,0 | 159,7 | 158,8 | 158,7 | 159,3 | 159,2 | 159,5 | 159,8 | 160,2 | 160,0 | 159,1 | 159,0 | 159,4 |
| 2005 | 158,9 | 159,2 | 160,1 | 160,5 | 160,3 | 160,7 | 161,2 | 161,3 | 161,5 | 162,2 | 161,7 | 161,8 | 160,8 |
| 2006 | 162,2 | 162,7 | 162,7 | 163,9 | 163,9 | 164,6 | 164,7 | 164,4 | 163,7 | 163,7 | 164,0 | 164,1 | 163,7 |
| 2007 | 163,3 | 164,6 | 166,1 | 166,6 | 166,2 | 167,1 | 167,2 | 167,0 | 166,9 | 167,1 | 167,8 | 168,8 | 166,6 |
| 2008 | 170,5 | 172,0 | 173,6 | 173,6 | 174,5 | 175,4 | 175,3 | 174,4 | 175,1 | 174,4 | 172,2 | 171,6 | 173,6 |
| 2009 | 172,1 | 172,8 | 173,1 | 173,7 | 173,8 | 175,0 | 174,7 | 174,8 | 175,5 | 174,1 | 173,9 | 173,9 | 173,9 |
| 2010 | 174,5 | 175,8 | 176,3 | 176,9 | 176,9 | 177,6 | 177,8 | 177,9 | 178,0 | 177,5 | 178,2 | 179,7 | 177,3 |
| 2011 | 181,1 | 181,7 | 183,3 | 184,0 | 183,5 | 184,3 | 184,6 | 184,6 | 184,1 | 184,3 | 184,4 | 184,4 | 183,6 |
| 2012 | 186,3 | 186,9 | 187,0 | 187,5 | 187,4 | 188,0 | 188,6 | 188,6 | 188,8 | 189,5 | 187,9 | 188,2 | 187,9 |
| 2013 | 188,4 | 188,8 | 189,3 | 189,3 | 189,8 | 191,1 | 191,9 | 191,0 | 191,0 | 190,4 | 189,8 | 190,3 | 190,1 |
| 2014 | 191,2 | 191,2 | 191,1 | 191,8 | 192,7 | 193,5 | 194,1 | 193,4 | 193,1 | 192,2 | 192,0 | 190,9 | 192,3 |
| 2015 | 190,4 | 191,6 | 191,0 | 190,7 | 191,1 | 193,8 | 193,9 | 194,0 | 193,5 | 193,5 | 192,6 | 192,9 | 192,4 |
| 2016 | 192,3 | 192,3 | 193,4 | 193,8 | 192,7 | 193,6 | 194,3 | 193,8 | 193,5 | 194,1 | 193,8 | 194,7 | 193,5 |
| 2017 | 195,2 | 196,4 | 195,9 | 196,2 | 196,6 | 197,4 | 197,3 | 197,1 | 197,2 | 197,1 | 197,6 | 198,3 | 196,9 |
| 2018 | 197,2 | 197,6 | 198,3 | 198,9 | 199,0 | 199,6 | 200,3 | 200,2 | 200,5 | 200,6 | 200,2 | 200,3 | 199,4 |
| 2019 | 199,7 | 200,4 | 200,2 | 201,6 | 201,0 | 200,8 | 201,4 | 201,0 | 201,2 | 200,8 | 200,7 | 201,0 | 200,8 |
| 2020 | 200,3 | 200,7 | 200,0 | 199,1 | 199,1 | 199,7 | 200,1 | 200,2 | 199,8 | 200,0 | 199,7 | 200,8 | 199,9 |
| 2021 | 200,6 | 201,4 | 201,1 | 202,0 | 202,3 | 203,1 | 203,7 | 204,8 | 204,6 | 204,5 | 205,7 | 206,3 | 203,3 |
| 2022 | 206,9 | 208,2 | 211,9 | 212,8 | 214,5 | 216,9 | 217,5 | 217,6 | 219,7 | 223,8 | 225,6 | 226,5 | 216,8 |
| 2023 | 229,0 | 231,8 | 231,0 | 232,7 | | | | | | | | | |

Tabell 4. Konsumentprisindex för Åland 2005=100, totalindex månadsvis

| År | Jan | Feb | Mar | Apr | Maj | Jun | Jul | Aug | Sep | Okt | Nov | Dec | Års- medelt |
|------|-------|-------|-------|-------|-------|-------|-------|-------|-------|-------|-------|-------|----------------|
| 2005 | 98,7 | 99,0 | 99,9 | 99,8 | 99,5 | 100,1 | 100,1 | 100,4 | 100,7 | 100,8 | 100,5 | 100,5 | 100,0 |
| 2006 | 100,7 | 101,0 | 101,0 | 101,8 | 101,8 | 102,2 | 102,3 | 102,1 | 101,7 | 101,7 | 101,8 | 101,9 | 101,7 |
| 2007 | 101,4 | 102,2 | 103,1 | 103,4 | 103,2 | 103,8 | 103,8 | 103,7 | 103,7 | 103,8 | 104,2 | 104,8 | 103,4 |
| 2008 | 105,9 | 106,8 | 107,8 | 107,8 | 108,4 | 108,9 | 108,8 | 108,3 | 108,7 | 108,3 | 106,9 | 106,5 | 107,8 |
| 2009 | 106,8 | 107,3 | 107,5 | 107,9 | 107,9 | 108,6 | 108,5 | 108,5 | 109,0 | 108,1 | 108,0 | 108,0 | 108,0 |
| 2010 | 108,3 | 109,2 | 109,5 | 109,8 | 109,8 | 110,3 | 110,4 | 110,5 | 110,5 | 110,2 | 110,7 | 111,6 | 110,1 |
| 2011 | 112,4 | 112,8 | 113,8 | 114,2 | 113,9 | 114,4 | 114,6 | 114,6 | 114,3 | 114,4 | 114,5 | 114,5 | 114,0 |
| 2012 | 115,7 | 116,1 | 116,1 | 116,4 | 116,3 | 116,7 | 117,1 | 117,1 | 117,2 | 117,7 | 116,7 | 116,8 | 116,7 |
| 2013 | 117,0 | 117,2 | 117,6 | 117,5 | 117,9 | 118,6 | 119,1 | 118,6 | 118,6 | 118,2 | 117,9 | 118,2 | 118,0 |
| 2014 | 118,7 | 118,7 | 118,7 | 119,1 | 119,7 | 120,1 | 120,5 | 120,1 | 119,9 | 119,3 | 119,2 | 118,5 | 119,4 |
| 2015 | 118,2 | 118,9 | 118,6 | 118,4 | 118,6 | 120,3 | 120,4 | 120,5 | 120,1 | 120,2 | 119,6 | 119,8 | 119,5 |
| 2016 | 119,4 | 119,4 | 120,1 | 120,3 | 119,7 | 120,2 | 120,7 | 120,3 | 120,1 | 120,5 | 120,3 | 120,9 | 120,2 |
| 2017 | 121,2 | 121,9 | 121,7 | 121,8 | 122,1 | 122,6 | 122,5 | 122,4 | 122,4 | 122,4 | 122,7 | 123,1 | 122,2 |
| 2018 | 122,4 | 122,7 | 123,1 | 123,5 | 123,5 | 123,9 | 124,4 | 124,3 | 124,5 | 124,6 | 124,3 | 124,3 | 123,8 |
| 2019 | 124,0 | 124,4 | 124,3 | 125,1 | 124,8 | 124,7 | 125,0 | 124,8 | 124,9 | 124,7 | 124,6 | 124,8 | 124,7 |
| 2020 | 124,4 | 124,6 | 124,2 | 123,6 | 123,6 | 124,0 | 124,2 | 124,3 | 124,1 | 124,2 | 124,0 | 124,7 | 124,1 |
| 2021 | 124,6 | 125,0 | 124,8 | 125,4 | 125,6 | 126,1 | 126,5 | 127,2 | 127,0 | 127,0 | 127,7 | 128,1 | 126,2 |
| 2022 | 128,5 | 129,3 | 131,5 | 132,1 | 133,2 | 134,7 | 135,0 | 135,1 | 136,4 | 139,0 | 140,1 | 140,6 | 134,6 |
| 2023 | 142,2 | 143,9 | 143,4 | 144,5 | | | | | | | | | |

Tabell 5. Konsumentprisindex för Åland 2010=100, totalindex månadsvis

| År | Jan | Feb | Mar | Apr | Maj | Jun | Jul | Aug | Sep | Okt | Nov | Dec | Års- medelt |
|------|-------|-------|-------|-------|-------|-------|-------|-------|-------|-------|-------|-------|----------------|
| 2010 | 98,6 | 99,1 | 99,2 | 99,5 | 99,8 | 100,1 | 100,2 | 100,2 | 100,6 | 100,6 | 100,7 | 101,4 | 100,0 |
| 2011 | 102,2 | 102,5 | 103,4 | 103,8 | 103,5 | 104,0 | 104,1 | 104,2 | 103,9 | 104,0 | 104,0 | 104,0 | 103,6 |
| 2012 | 105,1 | 105,5 | 105,5 | 105,8 | 105,7 | 106,1 | 106,4 | 106,4 | 106,5 | 106,9 | 106,0 | 106,2 | 106,0 |
| 2013 | 106,3 | 106,5 | 106,8 | 106,8 | 107,1 | 107,8 | 108,3 | 107,8 | 107,8 | 107,4 | 107,1 | 107,4 | 107,3 |
| 2014 | 107,9 | 107,9 | 107,8 | 108,2 | 108,7 | 109,1 | 109,5 | 109,1 | 109,0 | 108,4 | 108,3 | 107,7 | 108,5 |
| 2015 | 107,4 | 108,1 | 107,7 | 107,6 | 107,8 | 109,4 | 109,4 | 109,5 | 109,2 | 109,2 | 108,7 | 108,8 | 108,6 |
| 2016 | 108,5 | 108,5 | 109,1 | 109,3 | 108,7 | 109,2 | 109,6 | 109,3 | 109,1 | 109,5 | 109,3 | 109,9 | 109,2 |
| 2017 | 110,2 | 110,8 | 110,5 | 110,7 | 110,9 | 111,4 | 111,3 | 111,2 | 111,3 | 111,2 | 111,5 | 111,9 | 111,1 |
| 2018 | 111,3 | 111,5 | 111,9 | 112,2 | 112,3 | 112,6 | 113,0 | 112,9 | 113,1 | 113,2 | 112,9 | 113,0 | 112,5 |
| 2019 | 112,7 | 113,1 | 113,0 | 113,7 | 113,4 | 113,3 | 113,6 | 113,4 | 113,5 | 113,3 | 113,2 | 113,4 | 113,3 |
| 2020 | 113,0 | 113,2 | 112,8 | 112,3 | 112,3 | 112,7 | 112,9 | 112,9 | 112,7 | 112,8 | 112,7 | 113,3 | 112,8 |
| 2021 | 113,2 | 113,6 | 113,4 | 113,9 | 114,1 | 114,6 | 114,9 | 115,6 | 115,4 | 115,4 | 116,0 | 116,4 | 114,7 |
| 2022 | 116,7 | 117,5 | 119,5 | 120,0 | 121,0 | 122,4 | 122,7 | 122,8 | 124,0 | 126,3 | 127,3 | 127,8 | 122,3 |
| 2023 | 129,2 | 130,8 | 130,3 | 131,3 | | | | | | | | | |

Tabell 6. Förändringar i konsumentprisindex under tolv månadersperioder (inflation)

| År | Jan | Feb | Mar | Apr | Maj | Jun | Jul | Aug | Sep | Okt | Nov | Dec | Års- medelt |
|------|------|------|------|------|------|------|------|------|------|------|------|------|----------------|
| 1986 | 2,8 | 3,0 | 1,9 | 1,8 | 1,5 | 2,1 | 1,8 | 2,3 | 2,2 | 2,5 | 2,0 | 2,3 | 2,2 |
| 1987 | 2,9 | 3,2 | 3,6 | 4,3 | 4,0 | 3,8 | 4,3 | 3,8 | 4,0 | 4,0 | 4,1 | 4,2 | 3,8 |
| 1988 | 4,4 | 4,1 | 4,6 | 4,2 | 5,6 | 5,8 | 5,4 | 5,5 | 6,1 | 6,0 | 6,1 | 6,9 | 5,4 |
| 1989 | 5,8 | 6,3 | 6,8 | 7,1 | 6,6 | 7,4 | 7,6 | 7,7 | 8,0 | 8,0 | 8,0 | 7,9 | 7,3 |
| 1990 | 8,7 | 8,3 | 7,0 | 6,6 | 6,8 | 5,7 | 6,0 | 6,4 | 5,4 | 5,6 | 5,3 | 4,4 | 6,3 |
| 1991 | 4,6 | 4,9 | 4,7 | 4,6 | 4,6 | 3,7 | 3,7 | 3,2 | 2,8 | 2,8 | 2,6 | 3,1 | 3,8 |
| 1992 | 2,2 | 1,8 | 2,5 | 2,6 | 2,0 | 3,0 | 2,7 | 2,6 | 2,9 | 3,3 | 3,9 | 2,7 | 2,7 |
| 1993 | 3,1 | 3,5 | 3,2 | 3,0 | 2,7 | 1,9 | 1,9 | 1,9 | 1,7 | 1,5 | 0,9 | 1,3 | 2,2 |
| 1994 | 0,4 | 0,1 | 0,0 | 0,1 | 0,1 | 1,3 | 1,2 | 1,4 | 1,3 | 1,2 | 1,4 | 1,5 | 0,8 |
| 1995 | 1,7 | 1,7 | 1,4 | 1,1 | 1,2 | 0,5 | 0,6 | 0,1 | 0,3 | -0,2 | -0,1 | 0,0 | 0,7 |
| 1996 | -0,4 | -0,1 | 0,1 | 0,1 | -0,1 | -0,5 | -0,1 | 0,1 | 0,0 | 0,3 | 0,1 | 0,1 | 0,0 |
| 1997 | 1,0 | 0,7 | 0,4 | 0,9 | 1,2 | 1,5 | 1,4 | 2,0 | 2,1 | 2,4 | 2,5 | 2,6 | 1,6 |
| 1998 | 2,4 | 2,1 | 2,9 | 2,3 | 2,1 | 2,6 | 2,4 | 1,9 | 1,4 | 1,0 | 1,0 | 0,8 | 1,9 |
| 1999 | 0,6 | 0,5 | 0,0 | 0,6 | 1,1 | 0,5 | 0,6 | 0,4 | 1,0 | 1,3 | 1,6 | 2,2 | 0,9 |
| 2000 | 2,1 | 2,6 | 2,8 | 2,4 | 2,3 | 2,8 | 3,1 | 3,5 | 3,9 | 3,4 | 3,2 | 2,6 | 2,9 |
| 2001 | 2,6 | 2,9 | 2,6 | 2,9 | 3,2 | 2,8 | 2,0 | 2,3 | 1,6 | 1,6 | 1,5 | 1,6 | 2,3 |
| 2002 | 2,4 | 1,9 | 2,3 | 2,2 | 1,8 | 1,8 | 2,1 | 2,1 | 2,3 | 2,5 | 2,1 | 2,2 | 2,1 |
| 2003 | 1,4 | 1,8 | 1,4 | 0,6 | 0,5 | 0,6 | 0,4 | 0,5 | -0,2 | 0,2 | 0,4 | 0,2 | 0,6 |
| 2004 | 0,0 | 0,1 | -0,6 | -0,3 | 0,1 | 0,2 | 0,7 | 0,3 | 0,8 | 0,4 | 0,1 | 0,0 | 0,2 |
| 2005 | -0,1 | -0,3 | 0,8 | 1,1 | 0,6 | 0,9 | 1,0 | 0,9 | 0,8 | 1,4 | 1,6 | 1,8 | 0,9 |
| 2006 | 2,0 | 2,1 | 1,2 | 2,0 | 2,3 | 2,1 | 2,2 | 1,6 | 0,9 | 0,8 | 1,4 | 1,4 | 1,7 |
| 2007 | 0,7 | 1,2 | 2,1 | 1,6 | 1,4 | 1,5 | 1,5 | 1,6 | 2,0 | 2,1 | 2,3 | 2,9 | 1,7 |
| 2008 | 4,4 | 4,5 | 4,5 | 4,2 | 5,0 | 5,0 | 4,8 | 4,4 | 4,9 | 4,4 | 2,7 | 1,7 | 4,2 |
| 2009 | 0,9 | 0,5 | -0,3 | 0,1 | -0,4 | -0,3 | -0,3 | 0,2 | 0,2 | -0,2 | 1,0 | 1,3 | 0,2 |
| 2010 | 1,4 | 1,7 | 1,9 | 1,8 | 1,8 | 1,5 | 1,7 | 1,8 | 1,4 | 2,0 | 2,5 | 3,3 | 1,9 |
| 2011 | 3,6 | 3,4 | 4,2 | 4,3 | 3,8 | 3,8 | 4,0 | 3,9 | 3,3 | 3,3 | 3,3 | 2,6 | 3,6 |
| 2012 | 2,9 | 2,9 | 2,1 | 1,9 | 2,1 | 2,0 | 2,2 | 2,2 | 2,5 | 2,9 | 1,9 | 2,1 | 2,3 |
| 2013 | 1,2 | 1,0 | 1,2 | 1,0 | 1,3 | 1,6 | 1,7 | 1,3 | 1,2 | 0,5 | 1,0 | 1,1 | 1,2 |
| 2014 | 1,5 | 1,2 | 1,0 | 1,3 | 1,5 | 1,2 | 1,1 | 1,2 | 1,1 | 0,9 | 1,1 | 0,3 | 1,1 |
| 2015 | -0,4 | 0,2 | -0,1 | -0,6 | -0,9 | 0,2 | -0,1 | 0,3 | 0,2 | 0,7 | 0,3 | 1,1 | 0,1 |
| 2016 | 1,0 | 0,4 | 1,3 | 1,6 | 0,9 | -0,1 | 0,2 | -0,1 | 0,0 | 0,3 | 0,6 | 1,0 | 0,6 |
| 2017 | 1,5 | 2,1 | 1,3 | 1,2 | 2,0 | 1,9 | 1,6 | 1,7 | 1,9 | 1,5 | 2,0 | 1,8 | 1,7 |
| 2018 | 1,0 | 0,6 | 1,2 | 1,4 | 1,2 | 1,1 | 1,5 | 1,6 | 1,7 | 1,8 | 1,3 | 1,0 | 1,3 |
| 2019 | 1,3 | 1,4 | 1,0 | 1,4 | 1,0 | 0,6 | 0,5 | 0,4 | 0,3 | 0,1 | 0,3 | 0,4 | 0,7 |
| 2020 | 0,3 | 0,2 | -0,1 | -1,2 | -1,0 | -0,5 | -0,6 | -0,4 | -0,7 | -0,4 | -0,5 | -0,1 | -0,4 |
| 2021 | 0,2 | 0,3 | 0,6 | 1,5 | 1,6 | 1,7 | 1,8 | 2,3 | 2,4 | 2,3 | 3,0 | 2,8 | 1,7 |
| 2022 | 3,1 | 3,4 | 5,4 | 5,3 | 6,1 | 6,8 | 6,8 | 6,2 | 7,4 | 9,5 | 9,7 | 9,8 | 6,6 |
| 2023 | 10,7 | 11,3 | 9,0 | 9,4 | | | | | | | | | |

Figur 3. Årsförändring av konsumentprisindexet 1986–2023 (inflation)



Tabell 7. Harmoniserat konsumentprisindex (HIKP), procentuell förändring under tolv månaders perioder

| | 2021– 2022 | 2021:12– 2022:12 | 2022:1– 2023:1 | 2022:2– 2023:2 | 2022:3– 2023:3 | 2022:4– 2023:4 |
|----------------|---------------|---------------------|-------------------|-------------------|-------------------|-------------------|
| Finland | 7,2 | 8,8 | 7,9 | 7,9 | 6,7 | 6,3 |
| Belgien | 10,3 | 10,2 | 7,4 | 5,4 | 4,9 | 3,3 e |
| Cypern | 8,1 | 7,6 | 6,8 | 6,7 | 6,1 | 3,8 e |
| Estland | 19,4 | 17,5 | 18,6 | 17,8 | 15,6 | 13,2 e |
| Frankrike | 5,9 | 6,7 | 7,0 | 7,3 | 6,7 | 6,9 e |
| Grekland | 9,3 | 7,6 | 7,3 | 6,5 | 5,4 | 4,5 e |
| Irland | 8,1 | 8,2 | 7,5 | 8,1 | 7,0 | 6,3 e |
| Italien | 8,7 | 12,3 | 10,7 | 9,8 | 8,1 | 8,8 e |
| Kroatien | 10,7 | 12,7 | 12,5 | 11,7 | 10,5 | 8,8 e |
| Lettland | 17,2 | 20,7 | 21,4 | 20,1 | 17,2 | 15,0 e |
| Litauen | 18,9 | 20,0 | 18,5 | 17,2 | 15,2 | 13,3 e |
| Luxemburg | 8,2 | 6,2 | 5,8 | 4,8 | 2,9 | 2,7 e |
| Malta | 6,1 | 7,3 | 6,8 | 7,0 | 7,1 | 6,5 e |
| Nederländerna | 11,6 | 11,0 | 8,4 | 8,9 | 4,5 | 5,9 e |
| Portugal | 8,1 | 9,8 | 8,6 | 8,6 | 8,0 | 6,9 e |
| Slovakien | 12,1 | 15,0 | 15,1 | 15,4 | 14,8 | 14,0 e |
| Slovenien | 9,3 | 10,8 | 9,9 | 9,4 | 10,4 | 9,2 e |
| Spanien | 8,3 | 5,5 | 5,9 | 6,0 | 3,1 | 3,8 e |
| Tyskland | 8,7 | 9,6 | 9,2 | 9,3 | 7,8 | 7,6 e |
| Österrike | 8,6 | 10,5 | 11,6 # | 11,0 | 9,2 | 9,6 e |
| EMU | 8,4 | 9,2 | 8,6 | 8,5 | 6,9 e | 7,0 e |
| Sverige | 8,1 | 10,8 | 9,6 | 9,7 | 8,1 | 7,7 |
| Danmark | 8,5 | 9,6 | 8,4 | 8,3 | 7,3 | 5,6 |
| EICP | 9,2 | 10,4 | 10,0 | 9,9 | 8,3 | - |
| Storbritannien | 9,1 | 10,5 | 10,1 | 10,4 | 10,1 | - |
| G20 | 8,6 | 8,5 | 8,4 | 8,0 | 6,9 | - |

* Preliminär uppgift e Estimerad uppgift # Reviderad uppgift - Ej tillgänglig

Not: Uppgifterna för EICP, Storbritannien samt G20 fanns inte tillgängliga vid tidpunkten för publiceringen.