

## Konsumentprisindex juni 2023

### Inflationstakten oförändrad i juni

De åländska konsumentpriserna steg med 7,6 procent i juni 2023 jämfört med juni 2022, samma ökningstakt som i maj. I juni inverkade högre priser inom huvudgruppen *bostäder, vatten, elektricitet, gas och övriga bränslen* mest på den totala uppgången (med 2,5 procentenheter uppåt). Det har även varit betydande prisökningar i huvudgrupperna *diverse varor och tjänster* (med 2,3 procentenheter uppåt) samt *livsmedel och alkoholfria drycker* (med 1,7 procentenheter uppåt). Lägre priser inom huvudgruppen *transport* motverkade uppgången mest (med 0,7 procentenheter neråt). Från maj till juni steg konsumentpriserna med i genomsnitt 1,1 procent.

Figur 1. Förändringar i konsumentprisindex under tolv månadersperioder

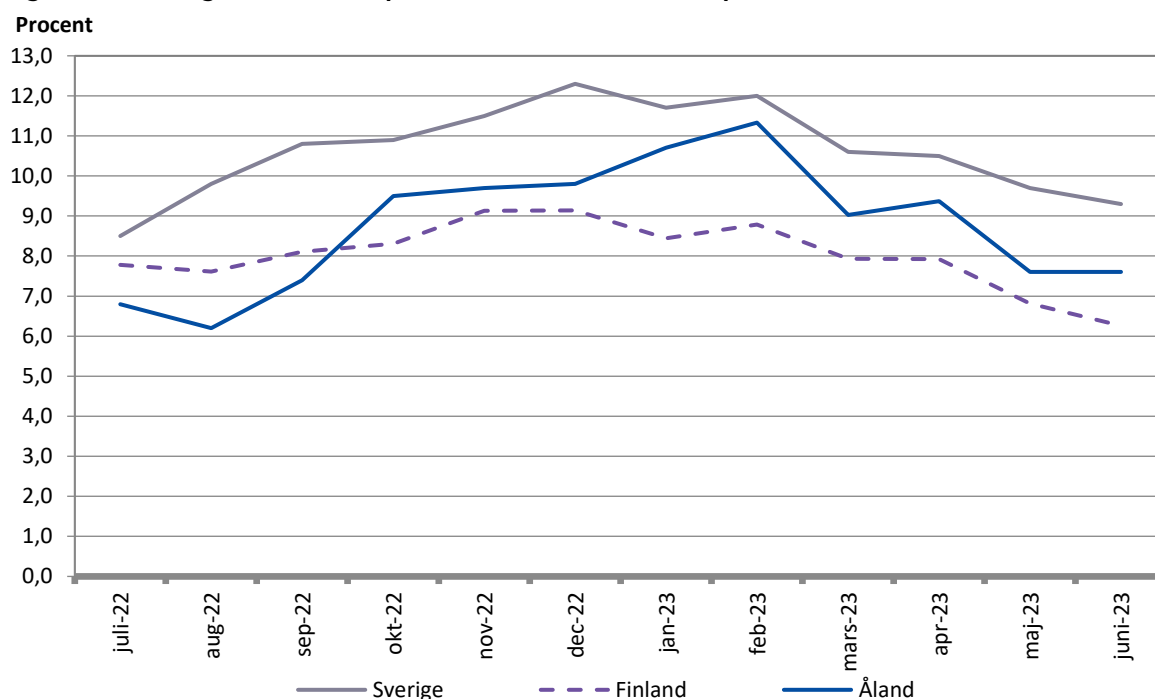

### Beskrivning av statistiken

Detta statistikmeddelande innehåller uppgifter om konsumentprisernas utveckling på Åland. Statistiken är framtagen i samarbete med Statistikcentralen i Finland, som även bidrar med dataunderlag och expertis i beräkningen av indexet. Uppgifterna i meddelandet grundar sig på en omfattande månatlig urvalsbaserad prisinsamling på Åland genomförd av Statistikcentralen, kompletterad med vissa riksomfattande samt årligen insamlade prisuppgifter. Observera att de nyaste serierna är de officiella och de ökningstakter som de visar de mest korrekta. Vissa index med andra basår finns i detta meddelande, övriga äldre index finns att tillgå i databaserna på ÅSUB:s webbsida, <https://www.asub.ax/>.

## Inflationstakten något lägre i Finland

De finländska konsumentpriserna steg med 6,3 procent i juni 2023 jämfört med juni 2022 (ökningstakten var 6,8 procent i maj). I juni steg konsumentpriserna jämfört med året innan mest på grund av högre *genomsnittlig ränta på bostadslån*, högre *ränta på konsumtionskrediter* och dyrare *el*. Stegringen av konsumentpriserna jämfört med året innan dämpades mest på grund av att *bensin* och *diesel* blev billigare. Från maj till juni steg konsumentpriserna med 0,2 procent, vilket bland annat berodde på högre *genomsnittlig ränta på bostadslån*.

I juni steg de svenska konsumentpriserna enligt KPI på årsbasis i genomsnitt med 9,3 procent, vilket är en minskning från maj då förändringen var 9,7 procent. Till den totala uppgången sedan juni 2022 bidrog främst högre *räntekostnader*, *egnahem* (med 1,8 procentenheter uppåt) samt *livsmedel* (med 1,5 procentenheter uppåt). Från maj till juni steg konsumentpriserna med i genomsnitt 1,1 procent, månadsförändringen har främst påverkats av högre priser på *el* samt *paketresor* (med 0,3 procentenheter vardera uppåt).

Harmoniserat index för konsumentpriser (HIKP) har utvecklats av EU som ett internationellt jämförbart mått på inflationen. Inflationstakten för EMU-länderna var i juni estimerat till 5,5 procent (6,1 procent i maj). Mätt med HIKP var Finlands ökningstakt på årsnivå 4,1 procent (5,0 procent i maj) och Sveriges 6,3 procent (6,7 procent i maj). Av EMU-länderna hade Slovakien preliminärt den snabbaste ökningstakten (med 11,3 procent) och Luxemburg den långsammaste (med 1,0 procent). För EU länderna var ökningstakten i maj 2023 ca 7,1 procent (8,1 procent i april), för G20 (består av 19 större ekonomier samt EU) var ökningstakten i maj 2023 ca 5,9 procent (6,5 procent i april).

### Hur konsumentprisindex används

*Två exempel:*

1. Förändringen av totalindex (2015=100) från juni 2022 till juni 2023:

$$\frac{121,3 - 112,7}{112,7} \times 100 = 7,6 \%$$

2. 500 mk i 1988 års penningvärde omräknat till motsvarande värde i euro 2022: konsumentprisindex (1985=100) år 1988: 111,8 och år 2022: 216,8

$$\frac{216,8}{111,8} \times 500 = 969,68 \div 5,94573 = 163,09 \text{ euro}$$

**Tabell 1. Procentuella förändringar månadsvis och i tolv månadersperioder, huvudgrupper**

| Huvudgrupper   | För Åland    |            | För Finland  |            |
|--|--------------|------------|--------------|------------|
|  | Maj- 2022:6- | Jun 2023:6 | Maj- 2022:6- | Jun 2023:6 |
| 01 Livsmedel och alkoholfria drycker                       | -0,3         | 11,8       | -0,4         | 9,2        |
| 02 Alkoholhaltiga drycker och tobak                        | 0,2          | 4,2        | 0,3          | 5,3        |
| 03 Kläder och skodon                                       | -1,9         | 1,6        | -3,8         | 1,4        |
| 04 Bostäder, vatten, elektricitet, gas och övriga bränslen | 1,9          | 10,2       | 0,8          | 11,1       |
| 05 Inventarier, hushållsutrustning o rutinunderhåll        | 1,9          | 5,4        | -1,4         | 6,4        |
| 06 Hälsovård   | -2,4         | -1,6       | -2,5         | -1,8       |
| 07 Transport   | 1,4          | -5,5       | 0,7          | -6,3       |
| 08 Kommunikationer   | 0,5          | 5,1        | 0,8          | 6,9        |
| 09 Rekreation och kultur                                   | 1,1          | 6,5        | 1,6          | 6,5        |
| 10 Utbildning  | 0,0          | 4,8        | 0,0          | 2,2        |
| 11 Restauranger och hotell                                 | 3,8          | 4,5        | 0,9          | 7,4        |
| 12 Diverse varor och tjänster                              | 1,3          | 20,9       | 0,5          | 14,0       |
| <b>Totalindex</b>  | <b>1,1</b>   | <b>7,6</b> | <b>0,2</b>   | <b>6,3</b> |

**Tabell 2. Konsumentprisindex för Åland 2015=100, huvudgrupper månadsvis**

| 0/00        | Total-<br>index | Livs-<br>medel<br>och<br>alkohol-<br>fria<br>drycker | Alkohol-<br>haltiga<br>drycker<br>och<br>tobak | Kläder<br>och<br>skodon | Bostäder,<br>vatten,<br>elektricitet<br>, gas o<br>övriga<br>bränslen | Inven-<br>tarier,<br>hush.ut-<br>rustn. o<br>underhåll<br>av<br>bostaden | Hälsa-<br>vård | Trans-<br>port | Kommun-<br>ikationer | Rekrea-<br>tion och<br>kultur | Utbild-<br>ning | Restaura-<br>nger och<br>hotell | Diverse<br>varor<br>och<br>tjänster |
|-------------|-----------------|--|--|-------------------------|---|--|----------------|----------------|----------------------|-------------------------------|-----------------|---------------------------------|-------------------------------------|
| 0/00        | 1 000,0         | 140,4  | 37,5   | 37,7                    | 252,2   | 65,4   | 33,2           | 103,4          | 28,8                 | 109,5                         | 3,6             | 70,5                            | 117,5                               |
| 2022        | 112,68          | 114,93   | 122,45   | 98,04                   | 116,56  | 96,64  | 122,01         | 123,34         | 111,23               | 104,14                        | 88,35           | 109,31                          | 107,47                              |
| <b>2022</b> |                 |  |  |                         |   |  |                |                |                      |                               |                 |                                 |                                     |
| Jan         | 107,52          | 107,42   | 120,26   | 96,63                   | 109,21  | 94,89  | 119,10         | 114,96         | 109,25               | 101,64                        | 86,57           | 104,36                          | 103,98                              |
| Feb         | 108,19          | 108,62   | 120,24   | 97,57                   | 110,50  | 96,37  | 117,98         | 114,97         | 108,57               | 102,21                        | 86,57           | 104,67                          | 104,02                              |
| Mar         | 110,11          | 109,38   | 121,22   | 97,78                   | 112,95  | 95,55  | 120,33         | 122,94         | 110,91               | 102,92                        | 86,57           | 106,26                          | 104,69                              |
| Apr         | 110,57          | 110,23   | 121,82   | 98,06                   | 111,65  | 97,40  | 123,85         | 123,73         | 111,92               | 104,06                        | 87,01           | 107,93                          | 104,74                              |
| Maj         | 111,47          | 112,44   | 121,87   | 98,64                   | 113,74  | 95,77  | 128,01         | 123,71         | 109,84               | 104,21                        | 87,01           | 109,16                          | 104,94                              |
| Jun         | 112,72          | 113,87   | 121,97   | 97,82                   | 114,63  | 95,49  | 124,70         | 130,17         | 110,08               | 104,37                        | 87,01           | 112,37                          | 105,71                              |
| Jul         | 113,03          | 114,31   | 122,84   | 97,11                   | 114,88  | 96,38  | 124,55         | 129,59         | 110,66               | 104,48                        | 87,01           | 113,47                          | 106,38                              |
| Aug         | 113,09          | 115,00   | 123,01   | 97,60                   | 115,76  | 96,81  | 122,41         | 125,90         | 111,67               | 104,31                        | 87,01           | 113,84                          | 107,32                              |
| Sep         | 114,18          | 121,00   | 123,85   | 97,29                   | 116,86  | 95,66  | 121,34         | 124,88         | 111,87               | 104,59                        | 91,35           | 113,29                          | 108,63                              |
| Okt         | 116,33          | 120,99   | 123,98   | 98,35                   | 126,51  | 95,32  | 120,64         | 123,18         | 111,74               | 105,37                        | 91,35           | 108,26                          | 110,80                              |
| Nov         | 117,23          | 122,42   | 124,22   | 98,34                   | 126,71  | 98,17  | 120,36         | 123,35         | 113,75               | 105,47                        | 91,35           | 108,98                          | 113,28                              |
| Dec         | 117,72          | 123,51   | 124,17   | 101,34                  | 125,29  | 101,86   | 120,90         | 122,72         | 114,48               | 106,06                        | 91,35           | 109,14                          | 115,13                              |
| <b>2023</b> |                 |  |  |                         |   |  |                |                |                      |                               |                 |                                 |                                     |
| Jan         | 119,03          | 124,71   | 124,80   | 96,96                   | 131,29  | 97,84  | 119,69         | 119,92         | 112,57               | 105,67                        | 91,35           | 111,99                          | 118,48                              |
| Feb         | 120,45          | 127,09   | 124,95   | 98,96                   | 132,88  | 99,96  | 118,09         | 121,47         | 113,21               | 106,88                        | 91,35           | 111,44                          | 120,49                              |
| Mar         | 120,05          | 128,47   | 125,97   | 101,64                  | 128,02  | 98,82  | 119,81         | 121,63         | 114,90               | 108,10                        | 91,35           | 111,56                          | 122,35                              |
| Apr         | 120,93          | 128,05   | 126,46   | 101,08                  | 129,59  | 100,35   | 121,97         | 121,65         | 115,08               | 108,82                        | 91,20           | 112,35                          | 124,32                              |
| Maj         | 119,95          | 127,69   | 126,87   | 101,28                  | 123,98  | 98,83  | 125,69         | 121,33         | 115,11               | 109,95                        | 91,20           | 113,06                          | 126,07                              |
| Jun         | 121,29          | 127,25   | 127,15   | 99,34                   | 126,33  | 100,67   | 122,73         | 122,98         | 115,74               | 111,19                        | 91,20           | 117,38                          | 127,77                              |

Fotnot: Varukorgen och dess viktstruktur uppdateras i juni för att motsvara konsumtionen, vikten gäller följaktligen det innevarande året.

**Figur 2. Varor och tjänster som främst har påverkat årsförändringen av konsumentprisindexet i juni**

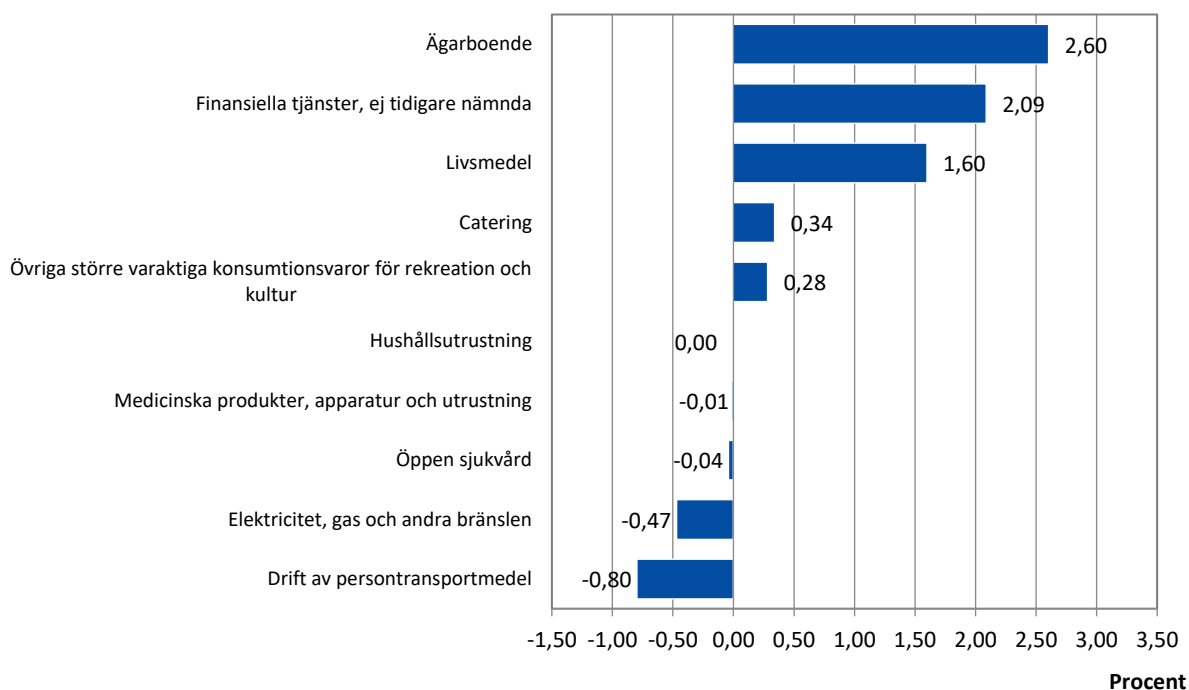

**Tabell 3. Konsumentprisindex för Åland 1985=100, totalindex månadsvis**

| År   | Jan   | Feb   | Mar   | Apr   | Maj   | Jun   | Jul   | Aug   | Sep   | Okt   | Nov   | Dec   | Års-<br>medelt |
|------|-------|-------|-------|-------|-------|-------|-------|-------|-------|-------|-------|-------|----------------|
| 1985 | 98,5  | 98,5  | 99,5  | 99,9  | 100,2 | 100,2 | 100,4 | 100,3 | 100,7 | 100,5 | 100,8 | 100,7 | 100,0          |
| 1986 | 101,3 | 101,5 | 101,4 | 101,7 | 101,7 | 102,3 | 102,2 | 102,6 | 102,9 | 103,0 | 102,8 | 103,0 | 102,2          |
| 1987 | 104,2 | 104,7 | 105,0 | 106,1 | 105,8 | 106,2 | 106,6 | 106,5 | 107,0 | 107,1 | 107,0 | 107,3 | 106,1          |
| 1988 | 108,8 | 109,0 | 109,8 | 110,6 | 111,7 | 112,4 | 112,4 | 112,4 | 113,5 | 113,5 | 113,5 | 114,7 | 111,8          |
| 1989 | 115,1 | 115,9 | 117,3 | 118,4 | 119,1 | 120,7 | 120,9 | 121,0 | 122,6 | 122,6 | 122,6 | 123,8 | 120,0          |
| 1990 | 125,1 | 125,5 | 125,5 | 126,2 | 127,2 | 127,6 | 128,1 | 128,7 | 129,2 | 129,5 | 129,1 | 129,2 | 127,6          |
| 1991 | 130,9 | 131,7 | 131,4 | 132,0 | 133,0 | 132,3 | 132,8 | 132,8 | 132,8 | 133,1 | 132,5 | 133,2 | 132,4          |
| 1992 | 133,8 | 134,1 | 134,7 | 135,4 | 135,7 | 136,3 | 136,4 | 136,2 | 136,7 | 137,5 | 137,7 | 136,8 | 135,9          |
| 1993 | 138,0 | 138,8 | 139,0 | 139,4 | 139,4 | 138,9 | 139,0 | 138,8 | 139,0 | 139,5 | 139,0 | 138,6 | 139,0          |
| 1994 | 138,6 | 138,9 | 139,0 | 139,5 | 139,6 | 140,7 | 140,7 | 140,8 | 140,8 | 141,2 | 140,9 | 140,7 | 140,1          |
| 1995 | 141,0 | 141,2 | 141,0 | 141,0 | 141,3 | 141,4 | 141,5 | 140,9 | 141,2 | 140,9 | 140,8 | 140,7 | 141,0          |
| 1996 | 140,4 | 141,0 | 141,2 | 141,2 | 141,2 | 140,7 | 141,3 | 141,0 | 141,2 | 141,3 | 141,0 | 140,8 | 141,0          |
| 1997 | 141,8 | 141,9 | 141,8 | 142,4 | 142,9 | 142,8 | 143,3 | 143,8 | 144,2 | 144,7 | 144,5 | 144,5 | 143,3          |
| 1998 | 145,2 | 144,9 | 145,9 | 145,7 | 145,9 | 146,6 | 146,7 | 146,6 | 146,2 | 146,2 | 145,9 | 145,6 | 145,9          |
| 1999 | 146,0 | 145,6 | 145,9 | 146,6 | 147,4 | 147,3 | 147,6 | 147,2 | 147,6 | 148,0 | 148,1 | 148,9 | 147,2          |
| 2000 | 149,1 | 149,4 | 150,0 | 150,1 | 150,8 | 151,4 | 152,1 | 152,3 | 153,4 | 153,0 | 152,8 | 152,7 | 151,4          |
| 2001 | 153,1 | 153,7 | 153,8 | 154,5 | 155,7 | 155,7 | 155,2 | 155,7 | 155,8 | 155,5 | 155,1 | 155,2 | 154,9          |
| 2002 | 156,8 | 156,7 | 157,6 | 158,1 | 158,4 | 158,1 | 157,8 | 158,6 | 159,2 | 159,1 | 158,3 | 158,7 | 158,1          |
| 2003 | 159,0 | 159,5 | 159,8 | 159,2 | 159,1 | 159,0 | 158,4 | 159,3 | 158,9 | 159,4 | 158,9 | 159,0 | 159,1          |
| 2004 | 159,0 | 159,7 | 158,8 | 158,7 | 159,3 | 159,2 | 159,5 | 159,8 | 160,2 | 160,0 | 159,1 | 159,0 | 159,4          |
| 2005 | 158,9 | 159,2 | 160,1 | 160,5 | 160,3 | 160,7 | 161,2 | 161,3 | 161,5 | 162,2 | 161,7 | 161,8 | 160,8          |
| 2006 | 162,2 | 162,7 | 162,7 | 163,9 | 163,9 | 164,6 | 164,7 | 164,4 | 163,7 | 163,7 | 164,0 | 164,1 | 163,7          |
| 2007 | 163,3 | 164,6 | 166,1 | 166,6 | 166,2 | 167,1 | 167,2 | 167,0 | 166,9 | 167,1 | 167,8 | 168,8 | 166,6          |
| 2008 | 170,5 | 172,0 | 173,6 | 173,6 | 174,5 | 175,4 | 175,3 | 174,4 | 175,1 | 174,4 | 172,2 | 171,6 | 173,6          |
| 2009 | 172,1 | 172,8 | 173,1 | 173,7 | 173,8 | 175,0 | 174,7 | 174,8 | 175,5 | 174,1 | 173,9 | 173,9 | 173,9          |
| 2010 | 174,5 | 175,8 | 176,3 | 176,9 | 176,9 | 177,6 | 177,8 | 177,9 | 178,0 | 177,5 | 178,2 | 179,7 | 177,3          |
| 2011 | 181,1 | 181,7 | 183,3 | 184,0 | 183,5 | 184,3 | 184,6 | 184,6 | 184,1 | 184,3 | 184,4 | 184,4 | 183,6          |
| 2012 | 186,3 | 186,9 | 187,0 | 187,5 | 187,4 | 188,0 | 188,6 | 188,6 | 188,8 | 189,5 | 187,9 | 188,2 | 187,9          |
| 2013 | 188,4 | 188,8 | 189,3 | 189,3 | 189,8 | 191,1 | 191,9 | 191,0 | 191,0 | 190,4 | 189,8 | 190,3 | 190,1          |
| 2014 | 191,2 | 191,2 | 191,1 | 191,8 | 192,7 | 193,5 | 194,1 | 193,4 | 193,1 | 192,2 | 192,0 | 190,9 | 192,3          |
| 2015 | 190,4 | 191,6 | 191,0 | 190,7 | 191,1 | 193,8 | 193,9 | 194,0 | 193,5 | 193,5 | 192,6 | 192,9 | 192,4          |
| 2016 | 192,3 | 192,3 | 193,4 | 193,8 | 192,7 | 193,6 | 194,3 | 193,8 | 193,5 | 194,1 | 193,8 | 194,7 | 193,5          |
| 2017 | 195,2 | 196,4 | 195,9 | 196,2 | 196,6 | 197,4 | 197,3 | 197,1 | 197,2 | 197,1 | 197,6 | 198,3 | 196,9          |
| 2018 | 197,2 | 197,6 | 198,3 | 198,9 | 199,0 | 199,6 | 200,3 | 200,2 | 200,5 | 200,6 | 200,2 | 200,3 | 199,4          |
| 2019 | 199,7 | 200,4 | 200,2 | 201,6 | 201,0 | 200,8 | 201,4 | 201,0 | 201,2 | 200,8 | 200,7 | 201,0 | 200,8          |
| 2020 | 200,3 | 200,7 | 200,0 | 199,1 | 199,1 | 199,7 | 200,1 | 200,2 | 199,8 | 200,0 | 199,7 | 200,8 | 199,9          |
| 2021 | 200,6 | 201,4 | 201,1 | 202,0 | 202,3 | 203,1 | 203,7 | 204,8 | 204,6 | 204,5 | 205,7 | 206,3 | 203,3          |
| 2022 | 206,9 | 208,2 | 211,9 | 212,8 | 214,5 | 216,9 | 217,5 | 217,6 | 219,7 | 223,8 | 225,6 | 226,5 | 216,8          |
| 2023 | 229,0 | 231,8 | 231,0 | 232,7 | 230,8 | 233,4 |       |       |       |       |       |       |                |

**Tabell 4. Konsumentprisindex för Åland 2005=100, totalindex månadsvis**

| År   | Jan   | Feb   | Mar   | Apr   | Maj   | Jun   | Jul   | Aug   | Sep   | Okt   | Nov   | Dec   | Års-<br>medelt |
|------|-------|-------|-------|-------|-------|-------|-------|-------|-------|-------|-------|-------|----------------|
| 2005 | 98,7  | 99,0  | 99,9  | 99,8  | 99,5  | 100,1 | 100,1 | 100,4 | 100,7 | 100,8 | 100,5 | 100,5 | 100,0          |
| 2006 | 100,7 | 101,0 | 101,0 | 101,8 | 101,8 | 102,2 | 102,3 | 102,1 | 101,7 | 101,7 | 101,8 | 101,9 | 101,7          |
| 2007 | 101,4 | 102,2 | 103,1 | 103,4 | 103,2 | 103,8 | 103,8 | 103,7 | 103,7 | 103,8 | 104,2 | 104,8 | 103,4          |
| 2008 | 105,9 | 106,8 | 107,8 | 107,8 | 108,4 | 108,9 | 108,8 | 108,3 | 108,7 | 108,3 | 106,9 | 106,5 | 107,8          |
| 2009 | 106,8 | 107,3 | 107,5 | 107,9 | 107,9 | 108,6 | 108,5 | 108,5 | 109,0 | 108,1 | 108,0 | 108,0 | 108,0          |
| 2010 | 108,3 | 109,2 | 109,5 | 109,8 | 109,8 | 110,3 | 110,4 | 110,5 | 110,5 | 110,2 | 110,7 | 111,6 | 110,1          |
| 2011 | 112,4 | 112,8 | 113,8 | 114,2 | 113,9 | 114,4 | 114,6 | 114,6 | 114,3 | 114,4 | 114,5 | 114,5 | 114,0          |
| 2012 | 115,7 | 116,1 | 116,1 | 116,4 | 116,3 | 116,7 | 117,1 | 117,1 | 117,2 | 117,7 | 116,7 | 116,8 | 116,7          |
| 2013 | 117,0 | 117,2 | 117,6 | 117,5 | 117,9 | 118,6 | 119,1 | 118,6 | 118,6 | 118,2 | 117,9 | 118,2 | 118,0          |
| 2014 | 118,7 | 118,7 | 118,7 | 119,1 | 119,7 | 120,1 | 120,5 | 120,1 | 119,9 | 119,3 | 119,2 | 118,5 | 119,4          |
| 2015 | 118,2 | 118,9 | 118,6 | 118,4 | 118,6 | 120,3 | 120,4 | 120,5 | 120,1 | 120,2 | 119,6 | 119,8 | 119,5          |
| 2016 | 119,4 | 119,4 | 120,1 | 120,3 | 119,7 | 120,2 | 120,7 | 120,3 | 120,1 | 120,5 | 120,3 | 120,9 | 120,2          |
| 2017 | 121,2 | 121,9 | 121,7 | 121,8 | 122,1 | 122,6 | 122,5 | 122,4 | 122,4 | 122,4 | 122,7 | 123,1 | 122,2          |
| 2018 | 122,4 | 122,7 | 123,1 | 123,5 | 123,5 | 123,9 | 124,4 | 124,3 | 124,5 | 124,6 | 124,3 | 124,3 | 123,8          |
| 2019 | 124,0 | 124,4 | 124,3 | 125,1 | 124,8 | 124,7 | 125,0 | 124,8 | 124,9 | 124,7 | 124,6 | 124,8 | 124,7          |
| 2020 | 124,4 | 124,6 | 124,2 | 123,6 | 123,6 | 124,0 | 124,2 | 124,3 | 124,1 | 124,2 | 124,0 | 124,7 | 124,1          |
| 2021 | 124,6 | 125,0 | 124,8 | 125,4 | 125,6 | 126,1 | 126,5 | 127,2 | 127,0 | 127,0 | 127,7 | 128,1 | 126,2          |
| 2022 | 128,5 | 129,3 | 131,5 | 132,1 | 133,2 | 134,7 | 135,0 | 135,1 | 136,4 | 139,0 | 140,1 | 140,6 | 134,6          |
| 2023 | 142,2 | 143,9 | 143,4 | 144,5 | 143,3 | 144,9 |       |       |       |       |       |       |                |

**Tabell 5. Konsumentprisindex för Åland 2010=100, totalindex månadsvis**

| År   | Jan   | Feb   | Mar   | Apr   | Maj   | Jun   | Jul   | Aug   | Sep   | Okt   | Nov   | Dec   | Års-<br>medelt |
|------|-------|-------|-------|-------|-------|-------|-------|-------|-------|-------|-------|-------|----------------|
| 2010 | 98,6  | 99,1  | 99,2  | 99,5  | 99,8  | 100,1 | 100,2 | 100,2 | 100,6 | 100,6 | 100,7 | 101,4 | 100,0          |
| 2011 | 102,2 | 102,5 | 103,4 | 103,8 | 103,5 | 104,0 | 104,1 | 104,2 | 103,9 | 104,0 | 104,0 | 104,0 | 103,6          |
| 2012 | 105,1 | 105,5 | 105,5 | 105,8 | 105,7 | 106,1 | 106,4 | 106,4 | 106,5 | 106,9 | 106,0 | 106,2 | 106,0          |
| 2013 | 106,3 | 106,5 | 106,8 | 106,8 | 107,1 | 107,8 | 108,3 | 107,8 | 107,8 | 107,4 | 107,1 | 107,4 | 107,3          |
| 2014 | 107,9 | 107,9 | 107,8 | 108,2 | 108,7 | 109,1 | 109,5 | 109,1 | 109,0 | 108,4 | 108,3 | 107,7 | 108,5          |
| 2015 | 107,4 | 108,1 | 107,7 | 107,6 | 107,8 | 109,4 | 109,4 | 109,5 | 109,2 | 109,2 | 108,7 | 108,8 | 108,6          |
| 2016 | 108,5 | 108,5 | 109,1 | 109,3 | 108,7 | 109,2 | 109,6 | 109,3 | 109,1 | 109,5 | 109,3 | 109,9 | 109,2          |
| 2017 | 110,2 | 110,8 | 110,5 | 110,7 | 110,9 | 111,4 | 111,3 | 111,2 | 111,3 | 111,2 | 111,5 | 111,9 | 111,1          |
| 2018 | 111,3 | 111,5 | 111,9 | 112,2 | 112,3 | 112,6 | 113,0 | 112,9 | 113,1 | 113,2 | 112,9 | 113,0 | 112,5          |
| 2019 | 112,7 | 113,1 | 113,0 | 113,7 | 113,4 | 113,3 | 113,6 | 113,4 | 113,5 | 113,3 | 113,2 | 113,4 | 113,3          |
| 2020 | 113,0 | 113,2 | 112,8 | 112,3 | 112,3 | 112,7 | 112,9 | 112,9 | 112,7 | 112,8 | 112,7 | 113,3 | 112,8          |
| 2021 | 113,2 | 113,6 | 113,4 | 113,9 | 114,1 | 114,6 | 114,9 | 115,6 | 115,4 | 115,4 | 116,0 | 116,4 | 114,7          |
| 2022 | 116,7 | 117,5 | 119,5 | 120,0 | 121,0 | 122,4 | 122,7 | 122,8 | 124,0 | 126,3 | 127,3 | 127,8 | 122,3          |
| 2023 | 129,2 | 130,8 | 130,3 | 131,3 | 130,2 | 131,7 |       |       |       |       |       |       |                |

**Tabell 6. Förändringar i konsumentprisindex under tolv månadersperioder (inflation)**

| År   | Jan  | Feb  | Mar  | Apr  | Maj  | Jun  | Jul  | Aug  | Sep  | Okt  | Nov  | Dec  | Års-<br>medelt |
|------|------|------|------|------|------|------|------|------|------|------|------|------|----------------|
| 1986 | 2,8  | 3,0  | 1,9  | 1,8  | 1,5  | 2,1  | 1,8  | 2,3  | 2,2  | 2,5  | 2,0  | 2,3  | 2,2            |
| 1987 | 2,9  | 3,2  | 3,6  | 4,3  | 4,0  | 3,8  | 4,3  | 3,8  | 4,0  | 4,0  | 4,1  | 4,2  | 3,8            |
| 1988 | 4,4  | 4,1  | 4,6  | 4,2  | 5,6  | 5,8  | 5,4  | 5,5  | 6,1  | 6,0  | 6,1  | 6,9  | 5,4            |
| 1989 | 5,8  | 6,3  | 6,8  | 7,1  | 6,6  | 7,4  | 7,6  | 7,7  | 8,0  | 8,0  | 8,0  | 7,9  | 7,3            |
| 1990 | 8,7  | 8,3  | 7,0  | 6,6  | 6,8  | 5,7  | 6,0  | 6,4  | 5,4  | 5,6  | 5,3  | 4,4  | 6,3            |
| 1991 | 4,6  | 4,9  | 4,7  | 4,6  | 4,6  | 3,7  | 3,7  | 3,2  | 2,8  | 2,8  | 2,6  | 3,1  | 3,8            |
| 1992 | 2,2  | 1,8  | 2,5  | 2,6  | 2,0  | 3,0  | 2,7  | 2,6  | 2,9  | 3,3  | 3,9  | 2,7  | 2,7            |
| 1993 | 3,1  | 3,5  | 3,2  | 3,0  | 2,7  | 1,9  | 1,9  | 1,9  | 1,7  | 1,5  | 0,9  | 1,3  | 2,2            |
| 1994 | 0,4  | 0,1  | 0,0  | 0,1  | 0,1  | 1,3  | 1,2  | 1,4  | 1,3  | 1,2  | 1,4  | 1,5  | 0,8            |
| 1995 | 1,7  | 1,7  | 1,4  | 1,1  | 1,2  | 0,5  | 0,6  | 0,1  | 0,3  | -0,2 | -0,1 | 0,0  | 0,7            |
| 1996 | -0,4 | -0,1 | 0,1  | 0,1  | -0,1 | -0,5 | -0,1 | 0,1  | 0,0  | 0,3  | 0,1  | 0,1  | 0,0            |
| 1997 | 1,0  | 0,7  | 0,4  | 0,9  | 1,2  | 1,5  | 1,4  | 2,0  | 2,1  | 2,4  | 2,5  | 2,6  | 1,6            |
| 1998 | 2,4  | 2,1  | 2,9  | 2,3  | 2,1  | 2,6  | 2,4  | 1,9  | 1,4  | 1,0  | 1,0  | 0,8  | 1,9            |
| 1999 | 0,6  | 0,5  | 0,0  | 0,6  | 1,1  | 0,5  | 0,6  | 0,4  | 1,0  | 1,3  | 1,6  | 2,2  | 0,9            |
| 2000 | 2,1  | 2,6  | 2,8  | 2,4  | 2,3  | 2,8  | 3,1  | 3,5  | 3,9  | 3,4  | 3,2  | 2,6  | 2,9            |
| 2001 | 2,6  | 2,9  | 2,6  | 2,9  | 3,2  | 2,8  | 2,0  | 2,3  | 1,6  | 1,6  | 1,5  | 1,6  | 2,3            |
| 2002 | 2,4  | 1,9  | 2,3  | 2,2  | 1,8  | 1,8  | 2,1  | 2,1  | 2,3  | 2,5  | 2,1  | 2,2  | 2,1            |
| 2003 | 1,4  | 1,8  | 1,4  | 0,6  | 0,5  | 0,6  | 0,4  | 0,5  | -0,2 | 0,2  | 0,4  | 0,2  | 0,6            |
| 2004 | 0,0  | 0,1  | -0,6 | -0,3 | 0,1  | 0,2  | 0,7  | 0,3  | 0,8  | 0,4  | 0,1  | 0,0  | 0,2            |
| 2005 | -0,1 | -0,3 | 0,8  | 1,1  | 0,6  | 0,9  | 1,0  | 0,9  | 0,8  | 1,4  | 1,6  | 1,8  | 0,9            |
| 2006 | 2,0  | 2,1  | 1,2  | 2,0  | 2,3  | 2,1  | 2,2  | 1,6  | 0,9  | 0,8  | 1,4  | 1,4  | 1,7            |
| 2007 | 0,7  | 1,2  | 2,1  | 1,6  | 1,4  | 1,5  | 1,5  | 1,6  | 2,0  | 2,1  | 2,3  | 2,9  | 1,7            |
| 2008 | 4,4  | 4,5  | 4,5  | 4,2  | 5,0  | 5,0  | 4,8  | 4,4  | 4,9  | 4,4  | 2,7  | 1,7  | 4,2            |
| 2009 | 0,9  | 0,5  | -0,3 | 0,1  | -0,4 | -0,3 | -0,3 | 0,2  | 0,2  | -0,2 | 1,0  | 1,3  | 0,2            |
| 2010 | 1,4  | 1,7  | 1,9  | 1,8  | 1,8  | 1,5  | 1,7  | 1,8  | 1,4  | 2,0  | 2,5  | 3,3  | 1,9            |
| 2011 | 3,6  | 3,4  | 4,2  | 4,3  | 3,8  | 3,8  | 4,0  | 3,9  | 3,3  | 3,3  | 3,3  | 2,6  | 3,6            |
| 2012 | 2,9  | 2,9  | 2,1  | 1,9  | 2,1  | 2,0  | 2,2  | 2,2  | 2,5  | 2,9  | 1,9  | 2,1  | 2,3            |
| 2013 | 1,2  | 1,0  | 1,2  | 1,0  | 1,3  | 1,6  | 1,7  | 1,3  | 1,2  | 0,5  | 1,0  | 1,1  | 1,2            |
| 2014 | 1,5  | 1,2  | 1,0  | 1,3  | 1,5  | 1,2  | 1,1  | 1,2  | 1,1  | 0,9  | 1,1  | 0,3  | 1,1            |
| 2015 | -0,4 | 0,2  | -0,1 | -0,6 | -0,9 | 0,2  | -0,1 | 0,3  | 0,2  | 0,7  | 0,3  | 1,1  | 0,1            |
| 2016 | 1,0  | 0,4  | 1,3  | 1,6  | 0,9  | -0,1 | 0,2  | -0,1 | 0,0  | 0,3  | 0,6  | 1,0  | 0,6            |
| 2017 | 1,5  | 2,1  | 1,3  | 1,2  | 2,0  | 1,9  | 1,6  | 1,7  | 1,9  | 1,5  | 2,0  | 1,8  | 1,7            |
| 2018 | 1,0  | 0,6  | 1,2  | 1,4  | 1,2  | 1,1  | 1,5  | 1,6  | 1,7  | 1,8  | 1,3  | 1,0  | 1,3            |
| 2019 | 1,3  | 1,4  | 1,0  | 1,4  | 1,0  | 0,6  | 0,5  | 0,4  | 0,3  | 0,1  | 0,3  | 0,4  | 0,7            |
| 2020 | 0,3  | 0,2  | -0,1 | -1,2 | -1,0 | -0,5 | -0,6 | -0,4 | -0,7 | -0,4 | -0,5 | -0,1 | -0,4           |
| 2021 | 0,2  | 0,3  | 0,6  | 1,5  | 1,6  | 1,7  | 1,8  | 2,3  | 2,4  | 2,3  | 3,0  | 2,8  | 1,7            |
| 2022 | 3,1  | 3,4  | 5,4  | 5,3  | 6,1  | 6,8  | 6,8  | 6,2  | 7,4  | 9,5  | 9,7  | 9,8  | 6,6            |
| 2023 | 10,7 | 11,3 | 9,0  | 9,4  | 7,6  | 7,6  |      |      |      |      |      |      |                |

**Figur 3. Årsförändring av konsumentprisindexet 1986–2023 (inflation)**

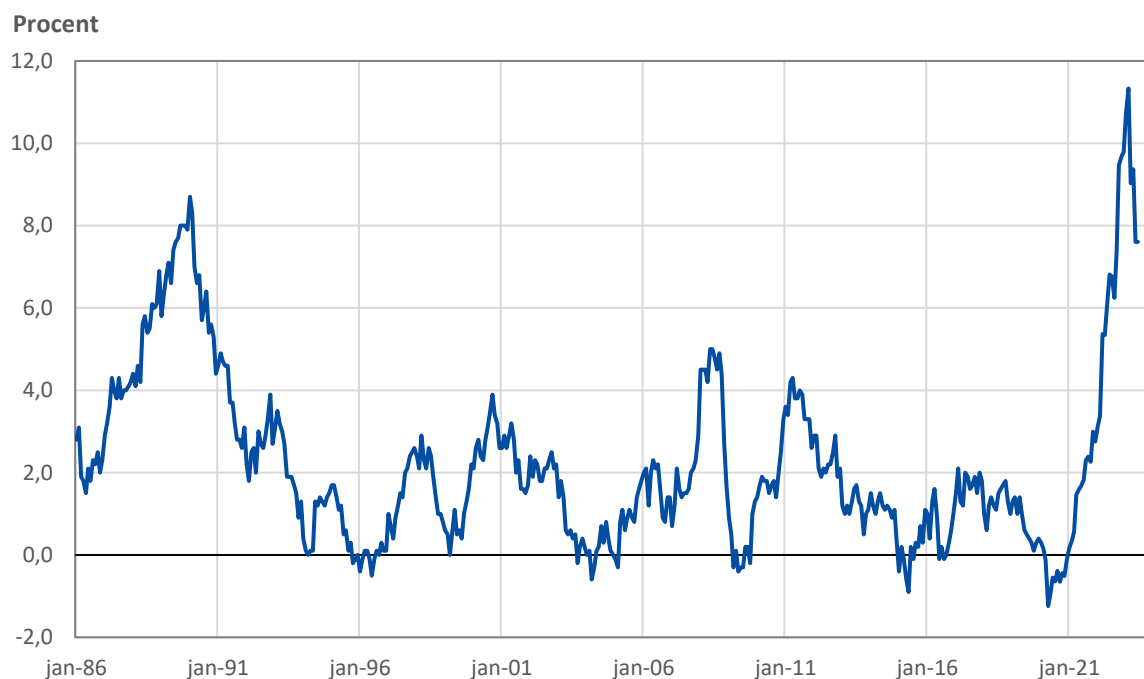

**Tabell 7. Harmoniserat konsumentprisindex (HIKP), procentuell förändring under tolv månaders perioder**

|                | 2021–<br>2022 | 2022:2–<br>2023:2 | 2022:3–<br>2023:3 | 2022:4–<br>2023:4 | 2022:5–<br>2023:5 | 2022:6–<br>2023:6 |
|----------------|---------------|-------------------|-------------------|-------------------|-------------------|-------------------|
| Finland        | 7,2           | 7,9               | 6,7               | 6,3               | 5,0               | 4,1               |
| Belgien        | 10,3          | 5,4               | 4,9               | 3,3               | 2,7               | 1,6 e             |
| Cypern         | 8,1           | 6,7               | 6,1               | 3,9               | 3,6               | 2,7 e             |
| Estland        | 19,4          | 17,8              | 15,6              | 13,2              | 11,2              | 9,0 e             |
| Frankrike      | 5,9           | 7,3               | 6,7               | 6,9               | 6,0               | 5,3 e             |
| Grekland       | 9,3           | 6,5               | 5,4               | 4,5               | 4,1               | 2,7 e             |
| Irland         | 8,1           | 8,1               | 7,0               | 6,3               | 5,4               | 4,8 e             |
| Italien        | 8,7           | 9,8               | 8,1               | 8,7               | 8,0               | 6,7 e             |
| Kroatien       | 10,7          | 11,7              | 10,5              | 8,9               | 8,3               | 8,3 e             |
| Lettland       | 17,2          | 20,1              | 17,2              | 15,0              | 12,3              | 8,1 e             |
| Litauen        | 18,9          | 17,2              | 15,2              | 13,3              | 10,7              | 8,2 e             |
| Luxemburg      | 8,2           | 4,8               | 2,9               | 2,7               | 2,0               | 1,0 e             |
| Malta          | 6,1           | 7,0               | 7,1               | 6,4               | 6,3               | 6,1 e             |
| Nederländerna  | 11,6          | 8,9               | 4,5               | 5,8               | 6,8               | 6,4 e             |
| Portugal       | 8,1           | 8,6               | 8,0               | 6,9               | 5,4               | 4,7 e             |
| Slovakien      | 12,1          | 15,4              | 14,8              | 14,0              | 12,3              | 11,3 e            |
| Slovenien      | 9,3           | 9,4               | 10,4              | 9,2               | 8,1               | 6,6 e             |
| Spanien        | 8,3           | 6,0               | 3,1               | 3,8               | 2,9               | 1,6 e             |
| Tyskland       | 8,7           | 9,3               | 7,8               | 7,6               | 6,3               | 6,8 e             |
| Österrike      | 8,6           | 11,0              | 9,2               | 9,5               | 8,8               | 7,8 e             |
| <b>EMU</b>     | <b>8,4</b>    | <b>8,5</b>        | <b>6,9</b>        | <b>7,0</b>        | <b>6,1</b>        | <b>5,5 e</b>      |
| Sverige        | 8,1           | 9,7               | 8,1               | 7,7               | 6,7               | 6,3               |
| Danmark        | 8,5           | 8,3               | 7,3               | 5,6               | 2,9               | 2,4               |
| EICP           | 9,2           | 9,9               | 8,3               | 8,1               | 7,1               | -                 |
| Storbritannien | 9,1           | 10,4              | 10,1              | 8,7               | 8,7               | -                 |
| G20            | 8,6           | 8,0               | 6,9               | 6,5               | 5,9               | -                 |

\* Preliminär uppgift    e Estimerad uppgift    # Reviderad uppgift    - Ej tillgänglig

Not: Uppgifterna för EICP, Storbritannien samt G20 fanns inte tillgängliga vid tidpunkten för publiceringen.