

Konsumentprisindex mars 2024

Inflationstakten 3,9 procent i mars

De åländska konsumentpriserna steg med 3,9 procent i mars 2024 jämfört med mars 2023, i februari var ökningstakten 3,4 procent. I mars inverkade högre priser inom huvudgruppen *bostäder, vatten, elektricitet, gas och övriga bränslen* mest på den totala uppgången (med 1,7 procentenheter uppåt). Det har även varit betydande prisökningar i huvudgruppen *diverse varor och tjänster* (med 1,3 procentenheter uppåt). Lägre priser inom huvudgrupperna *livsmedel och alkoholfria drycker* samt *hälsovård* motverkade uppgången marginellt. Från februari till mars steg konsumentpriserna med i genomsnitt 0,2 procent.

Figur 1. Förändringar i konsumentprisindex under tolv månadersperioder

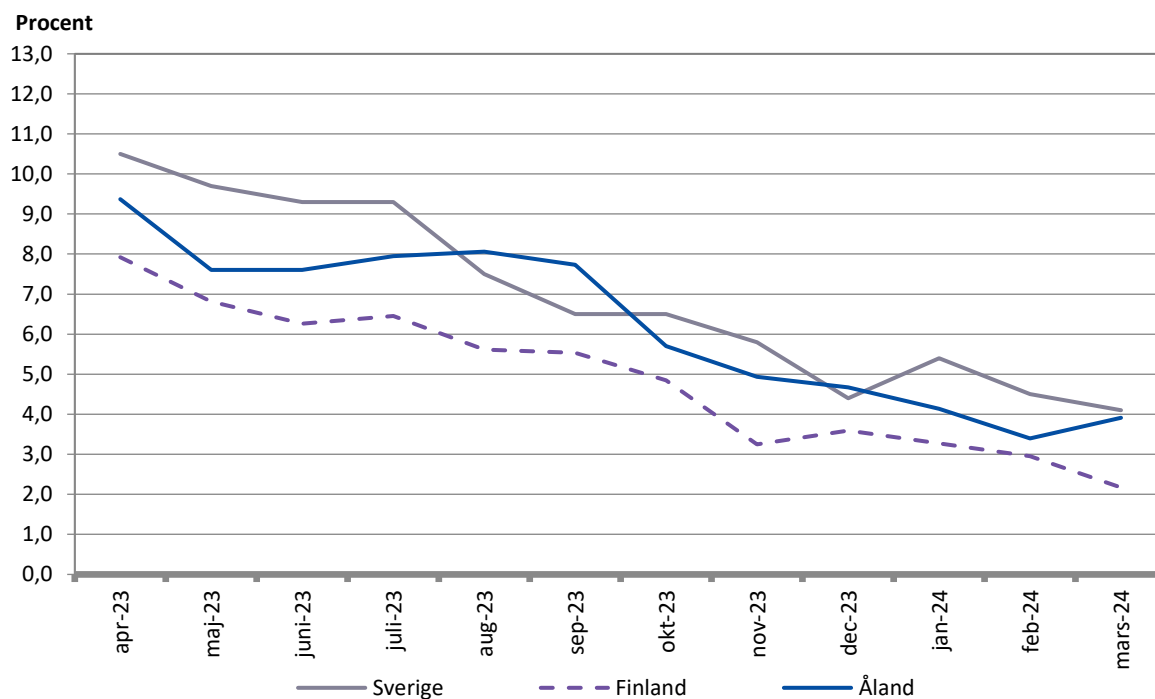

Beskrivning av statistiken

Detta statistikmeddelande innehåller uppgifter om konsumentprisernas utveckling på Åland. Statistiken är framtagen i samarbete med Statistikcentralen i Finland, som även bidrar med dataunderlag och expertis i beräkningen av indexet. Uppgifterna i meddelandet grundar sig på en omfattande månatlig urvalsbaserad prisinsamling på Åland genomförd av Statistikcentralen, kompletterad med vissa riksomfattande samt årligen insamlade prisuppgifter. Observera att de nyaste serierna är de officiella och de ökningstakter som de visar de mest korrekta. Vissa index med andra basår finns i detta meddelande, övriga äldre index finns att tillgå i databaserna på ÅSUB:s webbsida, <https://www.asub.ax/>.

Inflationstakten något lägre i Finland

De finländska konsumentpriserna steg med 2,2 procent i mars 2024 jämfört med mars 2023 (ökningstakten var 3,0 procent i februari). I mars steg konsumentpriserna jämfört med året innan mest på grund av högre *genomsnittlig ränta på bostadslån*, högre ränta på *konsumtionskrediter* och dyrare *utrikes paketresor utanför EU*. Stegringen av konsumentpriserna jämfört med året innan dämpades mest på grund av att *el*, *barndagvård* och *grönsaker* blev billigare. Från februari till mars sjönk konsumentpriserna med 0,1 procent, vilket bland annat berodde på lägre *elpriser*.

I mars steg de svenska konsumentpriserna enligt KPI på årsbasis i genomsnitt med 4,1 procent, en nedgång från februari då ökningstakten var 4,5 procent. Till den totala uppgången sedan mars 2023 bidrog främst högre *räntekostnader*, *egnahem* (med 1,4 procentenheter uppåt) samt *räntekostnader*, *bostadsrätt* (med 0,7 procentenheter uppåt). Prisuppgångarna motverkades framförallt av lägre priser på *el* samt *dieselolja* (som påverkade inflationstakten nedåt med 0,3 procentenheter respektive 0,2 procentenheter). Månadsförändringen från februari till mars var 0,1 procent, månadsförändringen har främst påverkats nedåt av lägre priser på *rekreation och kultur* (med 0,2 procentenheter nedåt). Flera varugrupper hade en svag påverkan uppåt på månadsförändringen.

Harmoniserat index för konsumentpriser (HIKP) har utvecklats av EU som ett internationellt jämförbart mått på inflationen. Inflationstakten för EMU-länderna var i mars estimerat till 2,4 procent (2,6 procent i februari). Mätt med HIKP var Finlands ökningstakt på årsnivå 0,5 procent (1,1 procent i februari) och Sveriges 2,3 procent (2,6 procent i februari). Av EMU-länderna hade Kroatien preliminärt den snabbaste ökningstakten (med 4,9 procent) och Litauen den långsammaste (med 0,3 procent). För EU länderna var ökningstakten i februari 2023 ca 2,8 procent (3,1 procent i januari), för G20 (består av 19 större ekonomier samt EU) var ökningstakten i februari 2023 ca 6,9 procent (6,4 procent i januari).

Hur konsumentprisindex används

Två exempel:

1. Förändringen av totalindex (2015=100) från mars 2023 till mars 2024:

$$\frac{124,75 - 120,05}{120,05} \times 100 = 3,9 \%$$

2. 500 mk i 1988 års penningvärde omräknat till motsvarande värde i euro 2023: konsumentprisindex (1985=100) år 1988: 111,8 och år 2023: 233,8

$$\frac{233,8}{111,8} \times 500 = 1\,045,58 \div 5,94573 = 175,85 \text{ euro}$$

Tabell 1. Procentuella förändringar månadsvis och i tolv månadersperioder, huvudgrupper

| Huvudgrupper | För Åland | | För Finland | |
|--|--------------|------------|--------------|------------|
| | Feb- 2023:3- | Mar 2024:3 | Feb- 2023:3- | Mar 2024:3 |
| 01 Livsmedel och alkoholfria drycker | -0,5 | -0,2 | -0,5 | -1,7 |
| 02 Alkoholhaltiga drycker och tobak | -0,2 | 4,1 | -0,1 | 4,5 |
| 03 Kläder och skodon | -1,0 | 2,1 | 0,8 | 1,6 |
| 04 Bostäder, vatten, elektricitet, gas och övriga bränslen | 0,1 | 6,2 | -1,0 | 3,5 |
| 05 Inventarier, hushållsutrustning o rutinunderhåll | -1,4 | 0,6 | 0,2 | -0,9 |
| 06 Hälsovård | 1,1 | -1,3 | 1,4 | 1,6 |
| 07 Transport | 1,6 | 1,0 | 1,0 | 0,3 |
| 08 Kommunikationer | 0,1 | 0,9 | -0,1 | 1,8 |
| 09 Rekreation och kultur | 0,1 | 2,9 | 0,0 | 3,2 |
| 10 Utbildning | 0,0 | 1,3 | 0,0 | 7,7 |
| 11 Restauranger och hotell | 0,6 | 2,6 | 0,4 | 3,6 |
| 12 Diverse varor och tjänster | -0,1 | 11,3 | -0,1 | 5,2 |
| Totalindex | 0,2 | 3,9 | -0,1 | 2,2 |

Tabell 2. Konsumentprisindex för Åland 2015=100, huvudgrupper månadsvis

| | Total- index | Livs- medel och alkohol- fria drycker | Alkohol- haltiga drycker och tobak | Kläder och skodon | Bostäder, vatten, elektricitet , gas o övriga bränslen | Inven- tarier, hush.ut- rustn. o underhåll av bostaden | Hälso- vård | Trans- port | Kommun- ikationer | Rekrea- tion och kultur | Utbild- ning | Restaura- nger och hotell | Diverse varor och tjänster |
|-------------|-----------------|--|--|-------------------------|---|--|----------------|----------------|----------------------|-------------------------------|-----------------|---------------------------------|----------------------------------|
| 0/00 | 1 000,0 | 135,8 | 43,2 | 43,8 | 285,6 | 41,5 | 42,3 | 139,9 | 26,5 | 86,4 | 2,1 | 73,2 | 79,7 |
| 2022 | 112,68 | 114,93 | 122,45 | 98,04 | 116,56 | 96,64 | 122,01 | 123,34 | 111,23 | 104,14 | 88,35 | 109,31 | 107,47 |
| 2023 | 121,51 | 127,34 | 127,34 | 100,15 | 129,50 | 100,54 | 120,23 | 122,86 | 115,26 | 109,48 | 92,92 | 114,24 | 127,52 |
| 2023 | | | | | | | | | | | | | |
| Jan | 119,03 | 124,71 | 124,80 | 96,96 | 131,29 | 97,84 | 119,69 | 119,92 | 112,57 | 105,67 | 91,35 | 111,99 | 118,48 |
| Feb | 120,45 | 127,09 | 124,95 | 98,96 | 132,88 | 99,96 | 118,09 | 121,47 | 113,21 | 106,88 | 91,35 | 111,44 | 120,49 |
| Mar | 120,05 | 128,47 | 125,97 | 101,64 | 128,02 | 98,82 | 119,81 | 121,63 | 114,90 | 108,10 | 91,35 | 111,56 | 122,35 |
| Apr | 120,93 | 128,05 | 126,46 | 101,08 | 129,59 | 100,35 | 121,97 | 121,65 | 115,08 | 108,82 | 91,20 | 112,35 | 124,32 |
| Maj | 119,95 | 127,69 | 126,87 | 101,28 | 123,98 | 98,83 | 125,69 | 121,33 | 115,11 | 109,95 | 91,20 | 113,06 | 126,07 |
| Jun | 121,29 | 127,25 | 127,15 | 99,34 | 126,33 | 100,67 | 122,73 | 122,98 | 115,74 | 111,19 | 91,20 | 117,38 | 127,77 |
| Jul | 122,01 | 128,21 | 127,95 | 97,20 | 127,72 | 101,34 | 121,23 | 124,14 | 115,93 | 110,74 | 91,20 | 117,84 | 129,62 |
| Aug | 122,20 | 127,40 | 128,01 | 99,34 | 129,27 | 98,61 | 120,06 | 124,81 | 116,26 | 109,16 | 91,20 | 119,99 | 129,88 |
| Sep | 123,01 | 127,02 | 128,48 | 101,21 | 130,58 | 104,55 | 118,79 | 124,77 | 116,09 | 109,42 | 96,24 | 117,20 | 131,66 |
| Okt | 122,96 | 127,07 | 129,10 | 102,55 | 131,33 | 99,09 | 118,58 | 125,50 | 116,55 | 111,24 | 96,24 | 113,11 | 132,55 |
| Nov | 123,01 | 127,54 | 129,13 | 101,81 | 131,42 | 103,79 | 118,11 | 122,60 | 116,03 | 110,72 | 96,24 | 112,27 | 133,28 |
| Dec | 123,22 | 127,52 | 129,18 | 100,42 | 131,60 | 102,67 | 117,98 | 123,57 | 115,59 | 111,88 | 96,24 | 112,65 | 133,81 |
| 2024 | | | | | | | | | | | | | |
| Jan | 123,95 | 128,29 | 131,10 | 102,04 | 135,54 | 100,98 | 117,82 | 119,16 | 116,54 | 110,44 | 92,54 | 113,71 | 135,92 |
| Feb | 124,54 | 128,85 | 131,31 | 104,85 | 135,91 | 100,78 | 116,91 | 120,89 | 115,79 | 111,11 | 92,54 | 113,70 | 136,25 |
| Mar | 124,75 | 128,23 | 131,11 | 103,79 | 136,01 | 99,39 | 118,21 | 122,80 | 115,94 | 111,27 | 92,54 | 114,42 | 136,16 |

Fotnot: Varukorgen och dess viktstruktur uppdateras i mars för att motsvara konsumtionen, vikten gäller följaktligen det innevarande året.

Figur 2. Varor och tjänster som främst har påverkat årsförändringen av konsumentprisindexet i mars

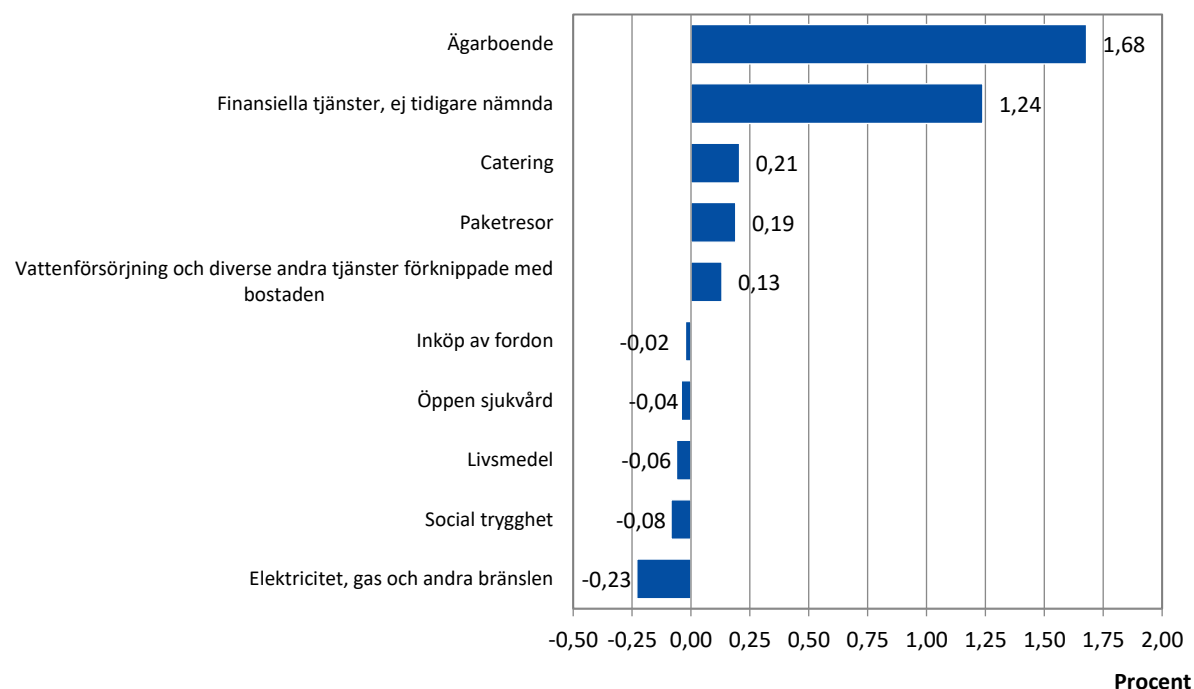

Tabell 3. Konsumentprisindex för Åland 1985=100, totalindex månadsvis

| År | Jan | Feb | Mar | Apr | Maj | Jun | Jul | Aug | Sep | Okt | Nov | Dec | Års-medelt |
|------|-------|-------|-------|-------|-------|-------|-------|-------|-------|-------|-------|-------|------------|
| 1985 | 98,5 | 98,5 | 99,5 | 99,9 | 100,2 | 100,2 | 100,4 | 100,3 | 100,7 | 100,5 | 100,8 | 100,7 | 100,0 |
| 1986 | 101,3 | 101,5 | 101,4 | 101,7 | 101,7 | 102,3 | 102,2 | 102,6 | 102,9 | 103,0 | 102,8 | 103,0 | 102,2 |
| 1987 | 104,2 | 104,7 | 105,0 | 106,1 | 105,8 | 106,2 | 106,6 | 106,5 | 107,0 | 107,1 | 107,0 | 107,3 | 106,1 |
| 1988 | 108,8 | 109,0 | 109,8 | 110,6 | 111,7 | 112,4 | 112,4 | 112,4 | 113,5 | 113,5 | 113,5 | 114,7 | 111,8 |
| 1989 | 115,1 | 115,9 | 117,3 | 118,4 | 119,1 | 120,7 | 120,9 | 121,0 | 122,6 | 122,6 | 122,6 | 123,8 | 120,0 |
| 1990 | 125,1 | 125,5 | 125,5 | 126,2 | 127,2 | 127,6 | 128,1 | 128,7 | 129,2 | 129,5 | 129,1 | 129,2 | 127,6 |
| 1991 | 130,9 | 131,7 | 131,4 | 132,0 | 133,0 | 132,3 | 132,8 | 132,8 | 132,8 | 133,1 | 132,5 | 133,2 | 132,4 |
| 1992 | 133,8 | 134,1 | 134,7 | 135,4 | 135,7 | 136,3 | 136,4 | 136,2 | 136,7 | 137,5 | 137,7 | 136,8 | 135,9 |
| 1993 | 138,0 | 138,8 | 139,0 | 139,4 | 139,4 | 138,9 | 139,0 | 138,8 | 139,0 | 139,5 | 139,0 | 138,6 | 139,0 |
| 1994 | 138,6 | 138,9 | 139,0 | 139,5 | 139,6 | 140,7 | 140,7 | 140,8 | 140,8 | 141,2 | 140,9 | 140,7 | 140,1 |
| 1995 | 141,0 | 141,2 | 141,0 | 141,0 | 141,3 | 141,4 | 141,5 | 140,9 | 141,2 | 140,9 | 140,8 | 140,7 | 141,0 |
| 1996 | 140,4 | 141,0 | 141,2 | 141,2 | 141,2 | 140,7 | 141,3 | 141,0 | 141,2 | 141,3 | 141,0 | 140,8 | 141,0 |
| 1997 | 141,8 | 141,9 | 141,8 | 142,4 | 142,9 | 142,8 | 143,3 | 143,8 | 144,2 | 144,7 | 144,5 | 144,5 | 143,3 |
| 1998 | 145,2 | 144,9 | 145,9 | 145,7 | 145,9 | 146,6 | 146,7 | 146,6 | 146,2 | 146,2 | 145,9 | 145,6 | 145,9 |
| 1999 | 146,0 | 145,6 | 145,9 | 146,6 | 147,4 | 147,3 | 147,6 | 147,2 | 147,6 | 148,0 | 148,1 | 148,9 | 147,2 |
| 2000 | 149,1 | 149,4 | 150,0 | 150,1 | 150,8 | 151,4 | 152,1 | 152,3 | 153,4 | 153,0 | 152,8 | 152,7 | 151,4 |
| 2001 | 153,1 | 153,7 | 153,8 | 154,5 | 155,7 | 155,7 | 155,2 | 155,7 | 155,8 | 155,5 | 155,1 | 155,2 | 154,9 |
| 2002 | 156,8 | 156,7 | 157,6 | 158,1 | 158,4 | 158,1 | 157,8 | 158,6 | 159,2 | 159,1 | 158,3 | 158,7 | 158,1 |
| 2003 | 159,0 | 159,5 | 159,8 | 159,2 | 159,1 | 159,0 | 158,4 | 159,3 | 158,9 | 159,4 | 158,9 | 159,0 | 159,1 |
| 2004 | 159,0 | 159,7 | 158,8 | 158,7 | 159,3 | 159,2 | 159,5 | 159,8 | 160,2 | 160,0 | 159,1 | 159,0 | 159,4 |
| 2005 | 158,9 | 159,2 | 160,1 | 160,5 | 160,3 | 160,7 | 161,2 | 161,3 | 161,5 | 162,2 | 161,7 | 161,8 | 160,8 |
| 2006 | 162,2 | 162,7 | 162,7 | 163,9 | 163,9 | 164,6 | 164,7 | 164,4 | 163,7 | 163,7 | 164,0 | 164,1 | 163,7 |
| 2007 | 163,3 | 164,6 | 166,1 | 166,6 | 166,2 | 167,1 | 167,2 | 167,0 | 166,9 | 167,1 | 167,8 | 168,8 | 166,6 |
| 2008 | 170,5 | 172,0 | 173,6 | 173,6 | 174,5 | 175,4 | 175,3 | 174,4 | 175,1 | 174,4 | 172,2 | 171,6 | 173,6 |
| 2009 | 172,1 | 172,8 | 173,1 | 173,7 | 173,8 | 175,0 | 174,7 | 174,8 | 175,5 | 174,1 | 173,9 | 173,9 | 173,9 |
| 2010 | 174,5 | 175,8 | 176,3 | 176,9 | 176,9 | 177,6 | 177,8 | 177,9 | 178,0 | 177,5 | 178,2 | 179,7 | 177,3 |
| 2011 | 181,1 | 181,7 | 183,3 | 184,0 | 183,5 | 184,3 | 184,6 | 184,6 | 184,1 | 184,3 | 184,4 | 184,4 | 183,6 |
| 2012 | 186,3 | 186,9 | 187,0 | 187,5 | 187,4 | 188,0 | 188,6 | 188,6 | 188,8 | 189,5 | 187,9 | 188,2 | 187,9 |
| 2013 | 188,4 | 188,8 | 189,3 | 189,3 | 189,8 | 191,1 | 191,9 | 191,0 | 191,0 | 190,4 | 189,8 | 190,3 | 190,1 |
| 2014 | 191,2 | 191,2 | 191,1 | 191,8 | 192,7 | 193,5 | 194,1 | 193,4 | 193,1 | 192,2 | 192,0 | 190,9 | 192,3 |
| 2015 | 190,4 | 191,6 | 191,0 | 190,7 | 191,1 | 193,8 | 193,9 | 194,0 | 193,5 | 193,5 | 192,6 | 192,9 | 192,4 |
| 2016 | 192,3 | 192,3 | 193,4 | 193,8 | 192,7 | 193,6 | 194,3 | 193,8 | 193,5 | 194,1 | 193,8 | 194,7 | 193,5 |
| 2017 | 195,2 | 196,4 | 195,9 | 196,2 | 196,6 | 197,4 | 197,3 | 197,1 | 197,2 | 197,1 | 197,6 | 198,3 | 196,9 |
| 2018 | 197,2 | 197,6 | 198,3 | 198,9 | 199,0 | 199,6 | 200,3 | 200,2 | 200,5 | 200,6 | 200,2 | 200,3 | 199,4 |
| 2019 | 199,7 | 200,4 | 200,2 | 201,6 | 201,0 | 200,8 | 201,4 | 201,0 | 201,2 | 200,8 | 200,7 | 201,0 | 200,8 |
| 2020 | 200,3 | 200,7 | 200,0 | 199,1 | 199,1 | 199,7 | 200,1 | 200,2 | 199,8 | 200,0 | 199,7 | 200,8 | 199,9 |
| 2021 | 200,6 | 201,4 | 201,1 | 202,0 | 202,3 | 203,1 | 203,7 | 204,8 | 204,6 | 204,5 | 205,7 | 206,3 | 203,3 |
| 2022 | 206,9 | 208,2 | 211,9 | 212,8 | 214,5 | 216,9 | 217,5 | 217,6 | 219,7 | 223,8 | 225,6 | 226,5 | 216,8 |
| 2023 | 229,0 | 231,8 | 231,0 | 232,7 | 230,8 | 233,4 | 234,8 | 235,1 | 236,7 | 236,6 | 236,7 | 237,1 | 233,8 |
| 2024 | 238,5 | 239,6 | 240,0 | | | | | | | | | | |

Tabell 4. Konsumentprisindex för Åland 2005=100, totalindex månadsvis

| År | Jan | Feb | Mar | Apr | Maj | Jun | Jul | Aug | Sep | Okt | Nov | Dec | Års-medelt |
|------|-------|-------|-------|-------|-------|-------|-------|-------|-------|-------|-------|-------|------------|
| 2005 | 98,7 | 99,0 | 99,9 | 99,8 | 99,5 | 100,1 | 100,1 | 100,4 | 100,7 | 100,8 | 100,5 | 100,5 | 100,0 |
| 2006 | 100,7 | 101,0 | 101,0 | 101,8 | 101,8 | 102,2 | 102,3 | 102,1 | 101,7 | 101,7 | 101,8 | 101,9 | 101,7 |
| 2007 | 101,4 | 102,2 | 103,1 | 103,4 | 103,2 | 103,8 | 103,8 | 103,7 | 103,7 | 103,8 | 104,2 | 104,8 | 103,4 |
| 2008 | 105,9 | 106,8 | 107,8 | 107,8 | 108,4 | 108,9 | 108,8 | 108,3 | 108,7 | 108,3 | 106,9 | 106,5 | 107,8 |
| 2009 | 106,8 | 107,3 | 107,5 | 107,9 | 107,9 | 108,6 | 108,5 | 108,5 | 109,0 | 108,1 | 108,0 | 108,0 | 108,0 |
| 2010 | 108,3 | 109,2 | 109,5 | 109,8 | 109,8 | 110,3 | 110,4 | 110,5 | 110,5 | 110,2 | 110,7 | 111,6 | 110,1 |
| 2011 | 112,4 | 112,8 | 113,8 | 114,2 | 113,9 | 114,4 | 114,6 | 114,6 | 114,3 | 114,4 | 114,5 | 114,5 | 114,0 |
| 2012 | 115,7 | 116,1 | 116,1 | 116,4 | 116,3 | 116,7 | 117,1 | 117,1 | 117,2 | 117,7 | 116,7 | 116,8 | 116,7 |
| 2013 | 117,0 | 117,2 | 117,6 | 117,5 | 117,9 | 118,6 | 119,1 | 118,6 | 118,6 | 118,2 | 117,9 | 118,2 | 118,0 |
| 2014 | 118,7 | 118,7 | 118,7 | 119,1 | 119,7 | 120,1 | 120,5 | 120,1 | 119,9 | 119,3 | 119,2 | 118,5 | 119,4 |
| 2015 | 118,2 | 118,9 | 118,6 | 118,4 | 118,6 | 120,3 | 120,4 | 120,5 | 120,1 | 120,2 | 119,6 | 119,8 | 119,5 |
| 2016 | 119,4 | 119,4 | 120,1 | 120,3 | 119,7 | 120,2 | 120,7 | 120,3 | 120,1 | 120,5 | 120,3 | 120,9 | 120,2 |
| 2017 | 121,2 | 121,9 | 121,7 | 121,8 | 122,1 | 122,6 | 122,5 | 122,4 | 122,4 | 122,4 | 122,7 | 123,1 | 122,2 |
| 2018 | 122,4 | 122,7 | 123,1 | 123,5 | 123,5 | 123,9 | 124,4 | 124,3 | 124,5 | 124,6 | 124,3 | 124,3 | 123,8 |
| 2019 | 124,0 | 124,4 | 124,3 | 125,1 | 124,8 | 124,7 | 125,0 | 124,8 | 124,9 | 124,7 | 124,6 | 124,8 | 124,7 |
| 2020 | 124,4 | 124,6 | 124,2 | 123,6 | 123,6 | 124,0 | 124,2 | 124,3 | 124,1 | 124,2 | 124,0 | 124,7 | 124,1 |
| 2021 | 124,6 | 125,0 | 124,8 | 125,4 | 125,6 | 126,1 | 126,5 | 127,2 | 127,0 | 127,0 | 127,7 | 128,1 | 126,2 |
| 2022 | 128,5 | 129,3 | 131,5 | 132,1 | 133,2 | 134,7 | 135,0 | 135,1 | 136,4 | 139,0 | 140,1 | 140,6 | 134,6 |
| 2023 | 142,2 | 143,9 | 143,4 | 144,5 | 143,3 | 144,9 | 145,8 | 146,0 | 147,0 | 146,9 | 147,0 | 147,2 | 145,2 |
| 2024 | 148,1 | 148,8 | 149,0 | | | | | | | | | | |

Tabell 5. Konsumentprisindex för Åland 2010=100, totalindex månadsvis

| År | Jan | Feb | Mar | Apr | Maj | Jun | Jul | Aug | Sep | Okt | Nov | Dec | Års- medelt |
|------|-------|-------|-------|-------|-------|-------|-------|-------|-------|-------|-------|-------|----------------|
| 2010 | 98,6 | 99,1 | 99,2 | 99,5 | 99,8 | 100,1 | 100,2 | 100,2 | 100,6 | 100,6 | 100,7 | 101,4 | 100,0 |
| 2011 | 102,2 | 102,5 | 103,4 | 103,8 | 103,5 | 104,0 | 104,1 | 104,2 | 103,9 | 104,0 | 104,0 | 104,0 | 103,6 |
| 2012 | 105,1 | 105,5 | 105,5 | 105,8 | 105,7 | 106,1 | 106,4 | 106,4 | 106,5 | 106,9 | 106,0 | 106,2 | 106,0 |
| 2013 | 106,3 | 106,5 | 106,8 | 106,8 | 107,1 | 107,8 | 108,3 | 107,8 | 107,8 | 107,4 | 107,1 | 107,4 | 107,3 |
| 2014 | 107,9 | 107,9 | 107,8 | 108,2 | 108,7 | 109,1 | 109,5 | 109,1 | 109,0 | 108,4 | 108,3 | 107,7 | 108,5 |
| 2015 | 107,4 | 108,1 | 107,7 | 107,6 | 107,8 | 109,4 | 109,4 | 109,5 | 109,2 | 109,2 | 108,7 | 108,8 | 108,6 |
| 2016 | 108,5 | 108,5 | 109,1 | 109,3 | 108,7 | 109,2 | 109,6 | 109,3 | 109,1 | 109,5 | 109,3 | 109,9 | 109,2 |
| 2017 | 110,2 | 110,8 | 110,5 | 110,7 | 110,9 | 111,4 | 111,3 | 111,2 | 111,3 | 111,2 | 111,5 | 111,9 | 111,1 |
| 2018 | 111,3 | 111,5 | 111,9 | 112,2 | 112,3 | 112,6 | 113,0 | 112,9 | 113,1 | 113,2 | 112,9 | 113,0 | 112,5 |
| 2019 | 112,7 | 113,1 | 113,0 | 113,7 | 113,4 | 113,3 | 113,6 | 113,4 | 113,5 | 113,3 | 113,2 | 113,4 | 113,3 |
| 2020 | 113,0 | 113,2 | 112,8 | 112,3 | 112,3 | 112,7 | 112,9 | 112,9 | 112,7 | 112,8 | 112,7 | 113,3 | 112,8 |
| 2021 | 113,2 | 113,6 | 113,4 | 113,9 | 114,1 | 114,6 | 114,9 | 115,6 | 115,4 | 115,4 | 116,0 | 116,4 | 114,7 |
| 2022 | 116,7 | 117,5 | 119,5 | 120,0 | 121,0 | 122,4 | 122,7 | 122,8 | 124,0 | 126,3 | 127,3 | 127,8 | 122,3 |
| 2023 | 129,2 | 130,8 | 130,3 | 131,3 | 130,2 | 131,7 | 132,5 | 132,7 | 133,5 | 133,5 | 133,5 | 133,8 | 131,9 |
| 2024 | 134,6 | 135,2 | 135,4 | | | | | | | | | | |

Tabell 6. Förändringar i konsumentprisindex under tolv månadersperioder (inflation)

| År | Jan | Feb | Mar | Apr | Maj | Jun | Jul | Aug | Sep | Okt | Nov | Dec | Års- medelt |
|------|------|------|------|------|------|------|------|------|------|------|------|------|----------------|
| 1986 | 2,8 | 3,0 | 1,9 | 1,8 | 1,5 | 2,1 | 1,8 | 2,3 | 2,2 | 2,5 | 2,0 | 2,3 | 2,2 |
| 1987 | 2,9 | 3,2 | 3,6 | 4,3 | 4,0 | 3,8 | 4,3 | 3,8 | 4,0 | 4,0 | 4,1 | 4,2 | 3,8 |
| 1988 | 4,4 | 4,1 | 4,6 | 4,2 | 5,6 | 5,8 | 5,4 | 5,5 | 6,1 | 6,0 | 6,1 | 6,9 | 5,4 |
| 1989 | 5,8 | 6,3 | 6,8 | 7,1 | 6,6 | 7,4 | 7,6 | 7,7 | 8,0 | 8,0 | 8,0 | 7,9 | 7,3 |
| 1990 | 8,7 | 8,3 | 7,0 | 6,6 | 6,8 | 5,7 | 6,0 | 6,4 | 5,4 | 5,6 | 5,3 | 4,4 | 6,3 |
| 1991 | 4,6 | 4,9 | 4,7 | 4,6 | 4,6 | 3,7 | 3,7 | 3,2 | 2,8 | 2,8 | 2,6 | 3,1 | 3,8 |
| 1992 | 2,2 | 1,8 | 2,5 | 2,6 | 2,0 | 3,0 | 2,7 | 2,6 | 2,9 | 3,3 | 3,9 | 2,7 | 2,7 |
| 1993 | 3,1 | 3,5 | 3,2 | 3,0 | 2,7 | 1,9 | 1,9 | 1,9 | 1,7 | 1,5 | 0,9 | 1,3 | 2,2 |
| 1994 | 0,4 | 0,1 | 0,0 | 0,1 | 0,1 | 1,3 | 1,2 | 1,4 | 1,3 | 1,2 | 1,4 | 1,5 | 0,8 |
| 1995 | 1,7 | 1,7 | 1,4 | 1,1 | 1,2 | 0,5 | 0,6 | 0,1 | 0,3 | -0,2 | -0,1 | 0,0 | 0,7 |
| 1996 | -0,4 | -0,1 | 0,1 | 0,1 | -0,1 | -0,5 | -0,1 | 0,1 | 0,0 | 0,3 | 0,1 | 0,1 | 0,0 |
| 1997 | 1,0 | 0,7 | 0,4 | 0,9 | 1,2 | 1,5 | 1,4 | 2,0 | 2,1 | 2,4 | 2,5 | 2,6 | 1,6 |
| 1998 | 2,4 | 2,1 | 2,9 | 2,3 | 2,1 | 2,6 | 2,4 | 1,9 | 1,4 | 1,0 | 1,0 | 0,8 | 1,9 |
| 1999 | 0,6 | 0,5 | 0,0 | 0,6 | 1,1 | 0,5 | 0,6 | 0,4 | 1,0 | 1,3 | 1,6 | 2,2 | 0,9 |
| 2000 | 2,1 | 2,6 | 2,8 | 2,4 | 2,3 | 2,8 | 3,1 | 3,5 | 3,9 | 3,4 | 3,2 | 2,6 | 2,9 |
| 2001 | 2,6 | 2,9 | 2,6 | 2,9 | 3,2 | 2,8 | 2,0 | 2,3 | 1,6 | 1,6 | 1,5 | 1,6 | 2,3 |
| 2002 | 2,4 | 1,9 | 2,3 | 2,2 | 1,8 | 1,8 | 2,1 | 2,1 | 2,3 | 2,5 | 2,1 | 2,2 | 2,1 |
| 2003 | 1,4 | 1,8 | 1,4 | 0,6 | 0,5 | 0,6 | 0,4 | 0,5 | -0,2 | 0,2 | 0,4 | 0,2 | 0,6 |
| 2004 | 0,0 | 0,1 | -0,6 | -0,3 | 0,1 | 0,2 | 0,7 | 0,3 | 0,8 | 0,4 | 0,1 | 0,0 | 0,2 |
| 2005 | -0,1 | -0,3 | 0,8 | 1,1 | 0,6 | 0,9 | 1,0 | 0,9 | 0,8 | 1,4 | 1,6 | 1,8 | 0,9 |
| 2006 | 2,0 | 2,1 | 1,2 | 2,0 | 2,3 | 2,1 | 2,2 | 1,6 | 0,9 | 0,8 | 1,4 | 1,4 | 1,7 |
| 2007 | 0,7 | 1,2 | 2,1 | 1,6 | 1,4 | 1,5 | 1,5 | 1,6 | 2,0 | 2,1 | 2,3 | 2,9 | 1,7 |
| 2008 | 4,4 | 4,5 | 4,5 | 4,2 | 5,0 | 5,0 | 4,8 | 4,4 | 4,9 | 4,4 | 2,7 | 1,7 | 4,2 |
| 2009 | 0,9 | 0,5 | -0,3 | 0,1 | -0,4 | -0,3 | -0,3 | 0,2 | 0,2 | -0,2 | 1,0 | 1,3 | 0,2 |
| 2010 | 1,4 | 1,7 | 1,9 | 1,8 | 1,8 | 1,5 | 1,7 | 1,8 | 1,4 | 2,0 | 2,5 | 3,3 | 1,9 |
| 2011 | 3,6 | 3,4 | 4,2 | 4,3 | 3,8 | 3,8 | 4,0 | 3,9 | 3,3 | 3,3 | 3,3 | 2,6 | 3,6 |
| 2012 | 2,9 | 2,9 | 2,1 | 1,9 | 2,1 | 2,0 | 2,2 | 2,2 | 2,5 | 2,9 | 1,9 | 2,1 | 2,3 |
| 2013 | 1,2 | 1,0 | 1,2 | 1,0 | 1,3 | 1,6 | 1,7 | 1,3 | 1,2 | 0,5 | 1,0 | 1,1 | 1,2 |
| 2014 | 1,5 | 1,2 | 1,0 | 1,3 | 1,5 | 1,2 | 1,1 | 1,2 | 1,1 | 0,9 | 1,1 | 0,3 | 1,1 |
| 2015 | -0,4 | 0,2 | -0,1 | -0,6 | -0,9 | 0,2 | -0,1 | 0,3 | 0,2 | 0,7 | 0,3 | 1,1 | 0,1 |
| 2016 | 1,0 | 0,4 | 1,3 | 1,6 | 0,9 | -0,1 | 0,2 | -0,1 | 0,0 | 0,3 | 0,6 | 1,0 | 0,6 |
| 2017 | 1,5 | 2,1 | 1,3 | 1,2 | 2,0 | 1,9 | 1,6 | 1,7 | 1,9 | 1,5 | 2,0 | 1,8 | 1,7 |
| 2018 | 1,0 | 0,6 | 1,2 | 1,4 | 1,2 | 1,1 | 1,5 | 1,6 | 1,7 | 1,8 | 1,3 | 1,0 | 1,3 |
| 2019 | 1,3 | 1,4 | 1,0 | 1,4 | 1,0 | 0,6 | 0,5 | 0,4 | 0,3 | 0,1 | 0,3 | 0,4 | 0,7 |
| 2020 | 0,3 | 0,2 | -0,1 | -1,2 | -1,0 | -0,5 | -0,6 | -0,4 | -0,7 | -0,4 | -0,5 | -0,1 | -0,4 |
| 2021 | 0,2 | 0,3 | 0,6 | 1,5 | 1,6 | 1,7 | 1,8 | 2,3 | 2,4 | 2,3 | 3,0 | 2,8 | 1,7 |
| 2022 | 3,1 | 3,4 | 5,4 | 5,3 | 6,1 | 6,8 | 6,8 | 6,2 | 7,4 | 9,5 | 9,7 | 9,8 | 6,6 |
| 2023 | 10,7 | 11,3 | 9,0 | 9,4 | 7,6 | 7,6 | 7,9 | 8,1 | 7,7 | 5,7 | 4,9 | 4,7 | 7,9 |
| 2024 | 4,1 | 3,4 | 3,9 | | | | | | | | | | |

Figur 3. Årsförändring av konsumentprisindexet 1986–2024 (inflation)



Tabell 7. Harmoniserat konsumentprisindex (HIKP), procentuell förändring under tolv månadersperioder

| | 2022– 2023 | 2022:11– 2023:11 | 2022:12– 2023:12 | 2023:1– 2024:1 | 2023:2– 2024:2 | 2023:3– 2024:3 |
|----------------|---------------|---------------------|---------------------|-------------------|-------------------|-------------------|
| Finland | 4,3 | 0,7 | 1,3 | 1,1 | 1,1 | 0,5 |
| Belgien | 2,3 | -0,8 | 0,5 | 1,5 | 3,6 | 3,8 * |
| Cypern | 3,9 | 2,4 | 1,9 | 2,1 | 2,1 | 1,6 * |
| Estland | 9,1 | 4,1 | 4,3 | 5,0 | 4,4 | 4,1 * |
| Frankrike | 5,7 | 3,9 | 4,1 | 3,4 | 3,2 | 2,4 * |
| Grekland | 4,2 | 2,9 | 3,7 | 3,2 | 3,1 | 3,4 * |
| Irland | 5,2 | 2,5 | 3,2 | 2,7 | 2,3 | 1,7 * |
| Italien | 5,9 | 0,6 | 0,5 | 0,9 | 0,8 | 1,3 * |
| Kroatien | 8,4 | 5,5 | 5,4 | 4,8 | 4,8 | 4,9 * |
| Lettland | 9,1 | 1,1 | 0,9 | 1,1 | 0,6 | 1,0 * |
| Litauen | 8,7 | 2,3 | 1,6 | 1,1 | 1,1 | 0,3 * |
| Luxemburg | 2,9 | 2,1 | 3,2 | 3,0 | 3,2 | 3,2 * |
| Malta | 5,6 | 3,9 | 3,7 | 3,7 | 3,0 | 2,7 * |
| Nederländerna | 4,1 | 1,4 | 1,0 | 3,1 | 2,7 | 3,1 * |
| Portugal | 5,3 | 2,2 | 1,9 | 2,5 | 2,3 | 2,6 * |
| Slovakien | 11,0 | 6,9 | 6,6 | 4,4 | 3,8 | 2,5 * |
| Slovenien | 7,2 | 4,5 | 3,8 | 3,4 | 3,4 | 3,4 * |
| Spanien | 3,4 | 3,3 | 3,3 | 3,5 | 2,9 | 3,2 * |
| Tyskland | 6,0 | 2,3 | 3,8 | 3,1 | 2,7 | 2,3 * |
| Österrike | 7,7 | 4,9 | 5,7 | 4,3 | 4,2 | 4,2 * |
| EMU | 5,4 | 2,4 | 2,9 | 2,8 | 2,6 | 2,4 * |
| Sverige | 5,9 | 3,3 | 1,9 | 3,4 | 2,6 | 2,3 |
| Danmark | 3,4 | 0,3 | 0,4 | 0,9 | 0,6 | 0,8 |
| EICP | 6,4 | 3,1 | 3,4 | 3,1 | 2,8 | - |
| Storbritannien | 7,3 | 3,9 | 4,0 | 4,0 | 3,4 | - |
| G20 | 6,4 | 5,8 | 6,5 | 6,4 | 6,9 | - |

* Preliminär uppgift

e Estimerad uppgift

Reviderad uppgift

- Ej tillgänglig

Not: Uppgifterna för EICP, Storbritannien samt G20 fanns inte tillgängliga vid tidpunkten för publiceringen.