

Statistisk årsbok | Statistical Yearbook

ÅLAND

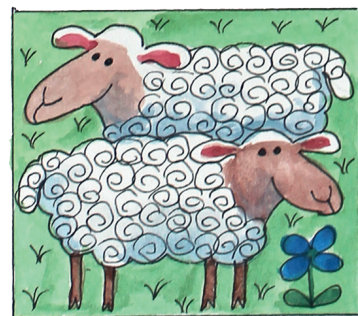

2016

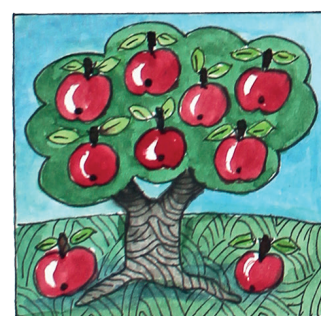
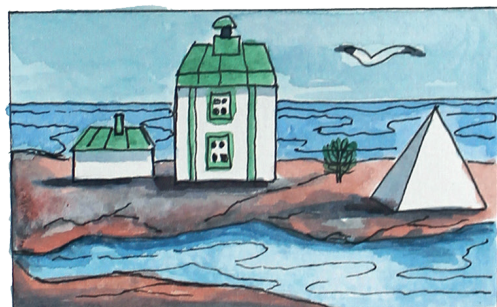
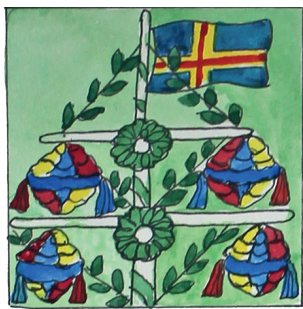
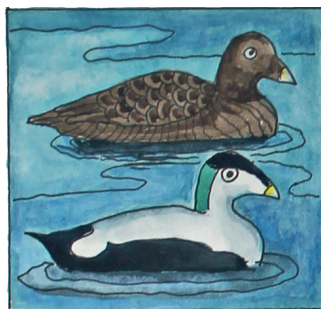

**Statistisk årsbok för Åland
2016**

*Statistical Yearbook of Åland
2016*



Förord

Statistisk årsbok för Åland är ett statistiskt uppslagsverk med ambitionen att på ett lättillgängligt och överskådligt sätt redovisa viktiga basuppgifter om det åländska samhället. Det är utgivarens förhoppning att årsboken kommer till stor användning, såväl inom politik och förvaltning som inom skolor och massmedia samt bland den breda allmänheten.

Årsboken ges ut av Ålands statistik- och utredningsbyrå (ÅSUB), en fristående institution vars huvuduppgifter är att verka som Ålands officiella statistikmyndighet samt bedriva forsknings- och utredningsverksamhet. ÅSUB producerar statistik inom 24 ämnesområden såsom miljö, befolkning, turism, löner, nationalräkenskaper, konsumentprisindex, offentlig ekonomi, utbildning, val med mera.

Statistisk årsbok för Åland innehåller en sammanställning av de viktigaste statistikuppgifterna från de olika ämnesområdena. I årets upplaga, som är den 32a, har några nya tabeller och diagram lagts till och en del tagits bort. Mera detaljerad statistik finns i statistikrapporter och –meddelanden samt i databasen på ÅSUBs hemsida, www.asub.ax, där all statistik och alla utredningar som ÅSUB publicerar finns tillgängliga.

Redaktör för Statistisk årsbok är *Iris Åkerberg*. I arbetet med årsboken har också *Kenth Häggblom*, *Jakob Sällström* och *Gerd Lindqvist* deltagit. *Ammi Krogius* och reklambyrå *Respons* har utarbetat omslaget. ÅSUB vill rikta ett särskilt tack till alla som har bidragit med material till årsboken.

ÅSUB ger vid behov ytterligare förklaringar till tabellernas innehåll och kan inom många områden också stå till tjänst med mera detaljerad information än den som finns publicerad i årsboken. ÅSUB tar gärna emot synpunkter på årsbokens innehåll och upplägg. Kommentarer och förfrågningar kan riktas till *Iris Åkerberg*, tel. 25 496, e-post iris.akerberg@asub.ax.

Mariehamn i november 2016

Katarina Fellman
Direktör

Kenth Häggblom
Statistikchef

Preface

The Statistical Yearbook of Åland is a work of reference, the purpose of which is to provide comprehensive information about the social and economic conditions in Åland. It has been published since 1979 and is bilingual (Swedish and English) since 1998.

The yearbook is compiled and published by Statistics and Research Åland (ÅSUB), which is an independent public organization. Its main task is to function as the official statistics authority of the Åland Islands and to conduct qualified research. ÅSUB produces statistics in several fields: population, housing, construction, consumer price index, wages and salaries, national accounts, tourism, education etc. More statistics produced by ÅSUB can be found at the website www.asub.ax. In this year's edition, some tables have been exchanged and some new figures have been added.

Iris Åkerberg is the editor of the yearbook, *Kenth Häggblom*, *Jakob Sällström* and *Gerd Lindqvist* have assisted with the tables. Cover design by Ammi Krogius and Respons Reklambyrå.

We wish to thank all those who have supplied information. We also welcome comments and proposals for improvement to Iris Åkerberg, e-mail iris.akerberg@asub.ax.

Mariehamn, November 2016

Katarina Fellman
Director

Kenth Häggblom
Chief Statistician

Innehållsförteckning

Förord	3
Innehållsförteckning	5
Förkortningar, symboler och beteckningar	5
1. Miljö och energi	21
2. Befolkning	33
3. Boende och byggande	71
4. Jord- och skogsbruk, fiske	83
5. Tillverkningsindustri, handel, finans och försäkring	97
6. Sjöfart och turism	109
7. Transport och kommunikationer	119
8. Arbetsmarknad	131
9. Löner, inkomster och skatter	145
10. Nationalräkenskapsdata, företag och konsumentprisindex	155
11. Offentlig ekonomi	167
12. Socialväsande, hälso- och sjukvård	181
13. Utbildning, kultur och rättsväsande	197
14. Val	215
15. Nordisk och internationell jämförande statistik	229
Sakregister	248

Förkortningar, symboler och beteckningar

I tabeller med avrundade tal kan små avvikelser förekomma mellan summan av de avrundade talen och den redovisade slutsumman

-	Exakt 0 enheter (st)
0	Mellan 0 och 0,5 enheter
.	Uppgift ologisk, kan ej förekomma
..	Uppgifter saknas, är för få till antalet eller alltför osäkra för att anges
M	Män
K	Kvinnor
MEUR	Miljoner euro
Landskommuner	= Alla kommuner utom Mariehamn
Landsbygden	= Alla kommuner på fasta Åland utom Mariehamn
Skärgården	= Brändö, Föglö, Kumlinge, Kökar, Sottunga och Vårdö
ÅSUB	Ålands statistik- och utredningsbyrå/ <i>Statistics Åland</i>
FR	Statistikcentralens Folkräkning/ <i>Population Census</i>
BRC	Befolkningsregistercentralen/ <i>Central Population Register</i>
SÅF	Statistisk årsbok för Finland/ <i>Statistical Yearbook of Finland</i>
JSM	Jord- och skogsbruksministeriet/ <i>Ministry of Agriculture and Forestry</i>
LR	Ålands landskapsregering/ <i>The Government of Åland</i>
SC	Statistikcentralen i Finland/ <i>Statistics Finland</i>
FPA	Folkpensionsanstalten/ <i>Social Insurance Institution</i>
ÅHS	Ålands hälso- och sjukvård/ <i>The Åland health and medical care organisation</i>

Contents

Preface	4
Contents.....	6
Explanation of abbreviations, symbols and definitions	6
1. Environment and energy	21
2. Population	33
3. Housing and construction	71
4. Agriculture and fishing	83
5. Manufacturing, trade, finance and insurance.....	97
6. Shipping and tourism	109
7. Transport and communications.....	119
8. Labour market	131
9. Wages and salaries, income and taxes	145
10. National accounts, enterprises and Consumer Price Index	155
11. Public finance.....	167
12. Social welfare, health and medical care	181
13. Education and justice	197
14. Elections.....	215
15. Nordic and international comparative statistics.....	229
Subject index.....	243

Explanation of abbreviations, symbols and definitions

In tables where figures have been rounded to the nearest final digit, there may be a slight discrepancy between the sum of the constituent items and the totals shown

-	Magnitude nil
0	Magnitude less than half of unit employed
.	Data not applicable
..	Data not available, too few data units available or data too uncertain for presentation
,	Decimal separator
M, Män	Males
K, Kvinnor	Females
EUR	Euro
MEUR	Million euro
Antal	Number
Totalt, Summa	Total
Procent	Per cent
Kommun	Municipality
Landskommuner	= All municipalities apart from Mariehamn
Landsbygden	= All municipalities on Mainland Åland apart from Mariehamn
Skärgården	= The archipelago district, i.a. Brändö, Föglö, Kumlinge, Kökar, Sottunga, Vårdö
ÅSUB	Ålands statistik- och utredningsbyrå/ <i>Statistics Åland</i>
FR	Statistikcentralens Folkräkning/ <i>Population Census</i>
BRC	Befolkningsregistercentralen/ <i>Central Population Register</i>
SÅF	Statistisk årsbok för Finland/ <i>Statistical Yearbook of Finland</i>
JSM	Jord- och skogsbruksministeriet/ <i>Ministry of Agriculture and Forestry</i>
LR	Ålands landskapsregering/ <i>The Government of Åland</i>
SC	Statistikcentralen i Finland/ <i>Statistics Finland</i>
FPA	Folkpensionsanstalten/ <i>Social Insurance Institution</i>
ÅHS	Ålands hälso- och sjukvård/ <i>The Åland health and medical care organisation</i>

Förteckning över tabeller

Nya tabeller 2.39, 2.40, 5.11, 5.12, 5.13, 5.15, 9.8, 11.1, 11.3, 11.4, 11.5

1. Miljö och energi

1.1. Geografiska uppgifter	23
1.2. Land- och vattenareal efter kommun 1.1.2016, km ²	23
1.3. Markanvändning efter region 2001, procent.....	24
1.4. Väderleksförhållanden 1931-2015.....	25
1.5. Graddagar 2000-2015.....	26
1.6. Slemmernas islossning 1958-2016.....	27
1.7. I lag skyddade naturskyddsområden 1980-2015, hektar	27
1.8. Vattenförsörjningen 2005-2015, 1 000 m ³	28
1.9. Ålands Vatten Ab:s vattenförsörjning 2000-2015	28
1.10. Avloppsvattenreningen i Mariehamn 2000-2015	29
1.11. Vattendragsbelastningen på Åland 1996-2015.....	29
1.12. Uppkommet avfall efter avfallsslag 2014, ton	30
1.13. Uppkommet avfall efter bransch 2004-2014, ton.....	31
1.14. Avfall efter destination 2004-2014, ton	31
1.15. Växtnäring som sålts till jordbrukslägenheterna 2004-2015	31
1.16. Elförsörjningen 1995-2015, Gigawattimmar (GWh)	32

2. Befolkning

2.1. Befolkning efter region, födelseort, språk och kön 31.12.2015.....	35
2.2. Befolkning efter kön, födelseort och språk 1920-2015.....	36
2.3. Befolkning efter kommun 31.12.1910-2015.....	37
2.4. Befolkning efter kommun och kön 31.12.2000 och 2015	38
2.5. Antal kvinnor i åldern 15-44 år per 100 män i samma ålder 31.12.1980-2015.....	38
2.6. Folktäthet efter kommun 31.12.1950-2015, invånare per km ² land	39
2.7. Befolkning i och utanför tätorter 1970-2015	39
2.8. Byarnas och stadsdelarnas befolkning 31.12.2014-2015.....	40
2.9. Befolkning efter ålder och kön 31.12.2015.....	42
2.10. Befolkning efter ålder och kommun 31.12.2015	44
2.11. Befolkning efter födelseort 31.12.1990-2015.....	47
2.12. Befolkning efter födelseort och kommun 31.12.2015	48
2.13. Befolkning efter språk 31.12.1990-2015.....	49
2.14. Befolkning efter medborgarskap 31.12.2015	50
2.15. Åländsk hembygdsrätt 2005-2015	50
2.16. Befolkning efter religionssamfund och kön 31.12.2015	51
2.17. Folkmängd efter civilstånd, kön och ålder 31.12.2015	51
2.18. Bostadshushåll efter personantal 31.12.1970-2014	52
2.19. Bostadshushållens antal och storlek efter kommun 1995-2015.....	53
2.20. Antal familjer efter familjetyp 31.12.2015.....	53
2.21. Antal barnfamiljer efter familjetyp och kommun 31.12.2015. Familjer med barn under 18 år.....	54
2.22. Antal barnfamiljer efter familjetyp 31.12.1990-2015. Familjer med barn under 18 år.....	55
2.23. Befolkning efter huvudsaklig verksamhet och kommun 31.12.2014	55
2.24. Befolkning efter huvudsaklig verksamhet och ålder 31.12.2014	56
2.25. Befolkningsrörelsen efter kön och region 2015.....	58
2.26. Befolkningsrörelsen efter kommun 2015	59
2.27. Befolkningsrörelsen i kommunerna under en tioårsperiod 2006-2015	59
2.28. Befolkningsrörelsen efter region 2005-2015 per 1 000 personer av medelfolkmängden	60
2.29. Befolkningsrörelsen 2006-2015	61
2.30. Födslar 1992-2015	62
2.31. Levande födda barn efter moderns ålder 2007-2015, fruktsamhet.....	63
2.32. Döda efter ålder och kön 2013-2015	64
2.33. Döda efter dödsorsak 2014.....	65
2.34. Förväntad medellivslängd efter kön 1966-2014	66
2.35. In- och utvandring efter land 1987-2015	66
2.36. Flyttningsrörelsen i kommunerna 2015	67
2.37. Befolkningsprognos efter ålder 2015-2040	68

2.38. Befolkningsprognos efter kommun 2015-2040	68
2.39. Kommunernas framtida befolkning efter scenario och ålder 2015-2030	69
2.40. Kommunernas framtida befolkning efter scenario och kommun 2020-2030	69
2.41. De 20 vanligaste efternamnen 31.12.2002 och 31.12.2015	70
<u>3. Boende och byggande</u>	
3.1. Bostadshushåll efter bostadens upplåtelseform och kommun 2014	73
3.2. Bostadshushåll, boendeyta och trångboddhet efter kommun 2014-2015	73
3.3. Antal bostäder efter lägenhets- och hustyp 31.12.2013	74
3.4. Antal bostäder efter hustyp och kommun 2014-2015	74
3.5. Färdigställda bostäder efter kommun 1975-2014	75
3.6. Färdigställda bostäder efter hustyp, antal och yta 1975-2014	76
3.7. Färdigställda bostäder efter lägenhetstyp, antal och genomsnittlig yta 1980-2012	77
3.8. Färdigställda bostäder efter ägare 1980-2014	77
3.9. Antal byggnader efter hustyp, användning och byggnadsår 31.12.2014	77
3.10. Antal byggnader efter bränsle 31.12.2015	78
3.11. Färdigställda ny- och tillbyggnader efter kommun 1980-2014	79
3.12. Färdigställda ny- och tillbyggnader efter användningsområde 1980-2014, yta 1 000 m ²	79
3.13. Fritidshusbeståndet efter kommun 2012-2014	80
3.14. Ansökningar om jordförvärv på Åland 2005-2015	80
3.15. Medelmånadshyra EUR per m ² efter antal rum i bostaden 1995-2016	81
3.16. Medelmånadshyra EUR per m ² efter bostadens byggnadsår 1995-2016	81
3.17. Antal fastighetsöverlåtelse och totala köpesummor efter användningsändamål 2010-2015	82
<u>4. Jord- och skogsbruk, fiske</u>	
4.1. Lantbrukslägenheternas jorddisponering 2015, hektar	85
4.2. Aktiva jordbrukslägenheter efter storleksklass 1980-2015	86
4.3. Jordbrukslägenheter efter huvudproduktionsinriktning 1990-2015	86
4.4. Husdjurshållningen 1995-2015, antal lägenheter och antal djur	87
4.5. Användning av åkerarealen 1995-2015	88
4.6. Ekologisk odling 1995-2015, hektar åkermark	89
4.7. Lantbruksprodukter, såld mängd och bruttointäkter 2013-2015	89
4.8. Stöd till jordbruket 2009-2015, 1 000 EUR	90
4.9. Skogsbruket. Markklasser 1963-2013	91
4.10. Det totala virkesförrådet efter trädslag 1978-2013	91
4.11. Skogsmarkens fördelning på ägarkategorier 2013, procent	91
4.12. Skogsvårdsarbeten i privatägda skogar 1990-2015, hektar	92
4.13. Skogsbruket 2000-2015. Sålt virke efter mängd och leveransvärde	92
4.14. Fiskets avkastning 2013-2015	93
4.15. Fiskodlingen 2011-2015	93
4.16. Jakt på hjortdjur 2000-2015	94
4.17. Utgivna jaktkort 1998-2015	95
4.18. Utbetalade hjortdjurskadefördrag 2000-2015, EUR	96
<u>5. Tillverkningsindustri, handel, finans och försäkring</u>	
5.1. Arbetsställen inom tillverkningsindustrin efter region, personalens storlek och näringsgren 2007-2015	99
5.2. Tillverkningsindustrins omsättning efter bransch 2008-2014, MEUR	99
5.3. Tillverkningsindustrins förädlingsvärde efter bransch 2000-2013, MEUR	99
5.4. Arbetade timmar inom tillverkningsindustrin efter bransch 2007-2012, 1 000 timmar	100
5.5. Investeringar inom tillverkningsindustrin efter investeringslag och bransch 2007-2012, 1 000 EUR	100
5.6. Handelns arbetsställen efter region, personalens storlek och näringsgren 2005-2015	101
5.7. Handelns omsättning efter bransch 2000-2015, MEUR	101
5.8. Utrikeshandel efter varuslag 2014-2015, 1 000 EUR	102
5.9. Utrikeshandel efter näringsgren 2014-2015, 1 000 EUR	102
5.10. Total import och export av varor 2011-2015, 1 000 EUR	103
5.11. Bankväsendet 2014-2015, nyckeltal, 1 000 EUR	104
5.12. Arbetspensionsförsäkringsbolags nyckeltal 2012-2015, 1 000 EUR	105
5.13. Skade- och livförsäkringsbolags nyckeltal 2011-2015, 1 000 EUR	105
5.14. Bostadshushållens skulder 2005-2015, MEUR	106
5.15. Ålands landskapsregerings lånefordringar 2011-2015, 1 000 EUR	107
<u>6. Sjöfart och turism</u>	

6.1. Den åländskägda handelsflottan efter bruttoton och flagg 2000-2015	111
6.2. Åländskregistrerade fartyg efter kategori 2015	112
6.3. Den åländskregistrerade handelsflottan 2006-2014. Tonnage under åländsk och finländsk flagg	113
6.4. Åldersfördelningen av det åländskregistrerade tonnage 2014, antal fartyg	113
6.5. Ankommande fartyg efter hamn, antal och nettodräktighet 2012-2015	114
6.6. Farleder 31.12.2005 och 2015, km	114
6.7. Till Åland anlända resenärer efter transportmedel och land 2013-2015	115
6.8. Till Åland anlända fordon efter fordonstyp och land 2005-2015	115
6.9. Anlända gäster och övernattningar i inkvarteringsanläggningar efter hemland 2015	116
6.10. Anlända gäster och övernattningar efter land och typ av inkvarteringsanläggning 2015	117
6.11. Båtplatser och båtnätter i de åländska gästhamnarna efter region 1995-2015	118
6.12. Antal företag i turistbranschen 2007-2014	118
<u>7. Transport och kommunikationer</u>	
7.1. Antal registrerade fordon efter innehavarens hemkommun 31.12.2015	121
7.2. Registrerade nya fordon 1995-2015	122
7.3. Fördelning av bilar och traktorer efter första bruksår 2015	122
7.4. Fordonsbeståndets utveckling 1962-2015	123
7.5. Antal registrerade körkort efter innehavarens ålder och kön 31.12.2005 och 2015	124
7.6. Utfärdade körkort efter fordonsklass och kön 2015	124
7.7. Vägtrafikolyckor 2000-2014	125
7.8. Dödade eller skadade personer i vägtrafikolyckor samt offrets trafikantgrupp 2000-2014	125
7.9. Viltolyckor 1975-2015	126
7.10. Våghållningen, allmänna vägar och cykelleder 1985-2015, km	126
7.11. Trafiken på skärgårdsfärjorna. Antal passagerare och fordon 2000-2015	127
7.12. Trafiken på skärgårdsfärjorna. Transporterade fordon efter fordonsslag 2015	127
7.13. Trafiken på Mariehamns flygplats 1985-2015	128
7.14. Busslinjetrafiken på Åland, antal passagerare 2005-2015	129
7.15. Postförsändelser 2004-2015, 1 000 st	129
<u>8. Arbetsmarknad</u>	
8.1. Arbetskraft och befolkning utanför arbetskraften efter ålder och kön 2014	133
8.2. Sysselsatta efter näringsgren och kön 31.12.2013	134
8.3. Sysselsatta efter näringsgren och kön 1960-2013	135
8.4. Sysselsatta efter näringsgren och kommun 31.12.2013	136
8.5. Arbetsplatser efter näringsgren och kommun 31.12.2013	137
8.6. Sysselsatt arbetskraft och arbetande i kommunen 31.12.2013, pendling	138
8.7. Inom området arbetande efter kön, yrkesställning, arbetsgivarsektor och kommun 31.12.2013	139
8.8. Inom området arbetande efter kön, yrkesställning, arbetsgivarsektor och näringsgren 31.12.2013	140
8.9. Inom området arbetande efter kön, yrkesställning och arbetsgivarsektor 1995-2013	140
8.10. De vanligaste yrkesgrupperna efter kön 2013	142
8.11. Arbetslösa och relativa arbetslöshetstal efter kön, årsmedeltal 2000-2015	143
8.12. Arbetslöshet för särskilda kategorier av arbetskraften 2000-2015, procent öppet arbetslösa	143
8.13. Lediga platser och arbetslösa efter yrke i medeltal 2010-2013	144
8.14. Arbetslöshetsersättningar efter kön 1990-2015	144
<u>9. Löner, inkomster och skatter</u>	
9.1. Inkomsttagares skattepliktiga inkomster och skatter efter kommun 2013-2014	147
9.2. Inkomsttagares inkomster och beskattning efter inkomstklass 2014	148
9.3. Inkomsttagares inkomster och beskattning 1995-2014	149
9.4. Inkomsttagares inkomster och beskattning efter kön 2013-2014	150
9.5. Inkomsttagares inkomster och beskattning efter ålder 2014, 1 000 EUR	151
9.6. Antal anställda och medelmånadslön för heltidsanställda i den privata sektorn efter bransch och kön 2014	152
9.7. Genomsnittlig timlön inom den privata sektorn efter bransch och kön 2014, samtliga anställda	153
9.8. Medelmånadslöner för offentligt anställda, heltidsanställda efter yrkesgrupp och kön 2015, EUR	154
<u>10. Nationalräkenskapsdata, företag och konsumentprisindex</u>	
10.1. Bruttonationalprodukten 1975-2013, MEUR	157
10.2. Bruttonationalprodukten efter näringsgren 2013	158
10.3. Bruttonationalprodukten i löpande priser 2000-2013, MEUR	159
10.4. Resultat- och balansräkning för företag inom näringslivet efter näringsgren 2014	160
10.5. Ekonomiska nyckeltal efter näringsgren 2014	161

10.6. Konsumentprisindex för Åland efter varugrupp 2015-2016 (2015=100)	162
10.7. Konsumentprisindex för Åland 1985-2016 (1985=100)	163
10.8. Antal företag efter bransch och kommun 2015	164
10.9. Antal företag efter bransch och personalens storleksklass 2015	164
10.10. Arbetsställen efter personalens storleksklass och kommun 2015	165
10.11. Antal nya och nedlagda företag efter näringsgren 2005-2015	165
<u>11. Offentlig ekonomi</u>	
11.1. Budgetuppföljning av landskapet Ålands verksamhet 2015, 1 000 euro	169
11.2. Landskapet Ålands utgifter 1980-2014, 1 000 EUR	170
11.3. Landskapet Ålands resultaträkning 2014-2015, 1 000 EUR	171
11.4. Landskapet Ålands finansieringsanalys 31.12.2014-2015, 1 000 EUR	172
11.5. Landskapet Ålands balansräkning 31.12.2014-2015, 1 000 EUR	173
11.6. Kommunernas resultaträkningar 2012-2015, 1 000 EUR	174
11.7. Kommunernas finansieringsanalyser 2012-2015, 1 000 EUR	175
11.8. Kommunernas balanser 2012-2015, 1 000 EUR	176
11.9. Kommunernas driftsintäkter och -kostnader efter sektor 2014, 1 000 EUR	177
11.10. Nettodriftskostnader per person efter sektor och kommun 2014, EUR	177
11.11. Kommunernas och kommunalförbundens driftshushållning, kostnads- och intäktslag 2013-2014	178
11.12. Kommunernas ekonomiska nyckeltal 2015	179
11.13. Nyckeltal för den kommunala beskattningen 2014-2016	180
<u>12. Socialväsande, hälso- och sjukvård</u>	
12.1. Barnomsorgen efter kommun 2015	183
12.2. Äldreomsorgen efter kommun och kön 2015	184
12.3. Antal klienter inom äldreomsorgen efter ålder och region 2005 och 2015	184
12.4. Kommunernas driftskostnader för socialväsandet 2014, 1 000 EUR	185
12.5. Kommunernas nettodriftskostnader för socialväsandet 2011-2014	186
12.6. Ålands hälso- och sjukvård, besök och insatser på polikliniker och mottagningar 2015	187
12.7. Ålands hälso- och sjukvård, mottagningsbesök efter kön och ålder 2015	187
12.8. Ålands hälso- och sjukvård, tandvård 2012-2015	188
12.9. Ålands hälso- och sjukvård, vårdavdelningsverksamhet efter basenhet 2015	188
12.10. Ålands hälso- och sjukvård, vårdavdelningsverksamhet efter basenhet och kön 2015	189
12.11. Vård utom Åland 2011-2015	189
12.12. Ålands hälso- och sjukvård, rehab och geriatriskliniken 2010-2015	189
12.13. Aborter efter kvinnans ålder 2005-2014	190
12.14. Ålands hälso- och sjukvård, bokslutsuppgifter 2011-2015, 1 000 EUR	190
12.15. Veterinärvård 2009-2014	190
12.16. Barnbidrag efter kommun december 2015	191
12.17. Pensionstagare efter ålder och region 31.12.2015	192
12.18. Pensionstagare efter pensionslag och kommun 31.12.2015	192
12.19. Pensionsutgifter efter pensionslag och region 2015, MEUR	193
12.20. Pensionsutgifter efter region och pensionssystem 2000-2015, MEUR	193
12.21. Folkpensionsutgifter efter region 2005-2015, 1 000 EUR	194
12.22. Sjukförsäkringsersättningar efter kommun 2014-2015, 1 000 EUR	195
12.23. Ersättningar för läkemedel, läkartjänster, undersökning och behandling samt resekostnader 2000-2015	195
<u>13. Utbildning, kultur och rättsväsende</u>	
13.1. Grundskolorna höstterminerna 1990-2015	199
13.2. Elevantalet i grundskolan efter undervisningstyp, kön och stadium 2015	199
13.3. Elever efter kommun i grundskolan höstterminerna 1990-2015	200
13.4. Antal grundskolor och elever fördelade efter skolornas elevantal hösten 2015	200
13.5. Studerande på gymnasienivå och i övrig utbildning efter kön och hemort hösten 2015	201
13.6. Studerande vid Högskolan på Åland efter kön hösten 2015	201
13.7. Studerande efter grundskolan samt vid Högskolan på Åland efter skola höstterminerna 1985-2015	202
13.8. Antal utexaminerade från gymnasienivå efter skola och kön 2014-2015	202
13.9. Antal utexaminerade från Högskolan på Åland efter kön 2014-2015	203
13.10. Antal utexaminerade från åländska skolor 2000-2015	203
13.11. Högskolan på Åland, öppna högskolan 1990-2015	204
13.12. Högskolan på Åland, deltagare i akademiska kurser i öppna högskolan efter utbildningsområde och kön 2014-2015	204
13.13. Studerande vid Ålands musikinstitut efter kön 1995-2015	205

13.14. Medborgarinstitutet 1990-2015	205
13.15. Studerande i läroavtalsutbildning efter kön och utbildningsområde 2015	205
13.16. Åländska studerande utanför Åland efter studieland och utbildningsnivå 2015	206
13.17. Studiestöd 2011-2015	206
13.18. Antal lärare efter skolenivå, uppgift, kön och medelålder vårterminen 2014	207
13.19. Andel av befolkningen som avlagt examen utöver grundnivå efter åldersgrupp och kön 2011-2014, procent	208
13.20. Befolkningens utbildningsstruktur 2012-2014	208
13.21. Biblioteksverksamheten 1985-2015	209
13.22. Biblioteksverksamheten efter kommun 2015	209
13.23. Bokproduktion på Åland efter ämne 2010-2015	210
13.24. Kommunernas driftskostnader för undervisning och kultur 2014, 1 000 EUR	211
13.25. Landskapsandelar för grundskolutgifter 2011-2015, 1 000 EUR	211
13.26. Museibesök 2000-2015	212
13.27. Ålands landskapsarkiv 1978-2015	212
13.28. Församlingarnas folkmängd och verksamhet 2000-2014	213
13.29. Församlingarnas folkmängd och ekonomi 2014	213
13.30. Brott som kommit till polisens kännedom efter kön och ålder 2015	214
13.31. Ålands tingsrätt 2000-2013	214
<u>14. Val</u>	
14.1. Lagtingsvalen 1979-2015. Röster, kandidater och invalda efter politisk gruppering	217
14.2. Lagtingsvalet 2015. Röster, kandidater och invalda efter kön och politisk gruppering	218
14.3. Lagtingsvalet 2015. Röstberättigade och röstande efter kommun och kön	219
14.4. Ogiltiga röster efter orsak vid lagtings- och kommunalvalet 2015	219
14.5. Valdeltagande i lagtings- och kommunalvalen efter ålder och kön 1999-2015, procent	220
14.6. Kommunalvalen 1995-2015. Röster, kandidater och invalda efter politisk gruppering	221
14.7. Kommunalvalet 2015. Röstberättigade och röstande efter kommun och kön	222
14.8. Kommunalvalet 2015. Godkända röster efter politisk gruppering, kön och kommun	223
14.9. Kommunalvalet 2015. Kandidater efter politisk gruppering, kön och kommun	224
14.10. Kommunalvalet 2015. Mandatfördelningen i kommunernas fullmäktige efter politisk gruppering och kön	224
14.11. Presidentvalet 2012. Godkända röster samt valdeltagande efter kön	225
14.12. Riksdagsvalet 2015. Godkända röster, kandidater och valdeltagande efter kön	226
14.13. Valet till EU-parlamentet 2014. Godkända röster samt valdeltagande efter kön	227
14.14. EU-folkomröstningarna 1994 efter region och kön	227
14.15. Valdeltagandet vid allmänna val 1991-2015, procent	228
14.16. Andel av rösterna som avgivits före valdagen vid allmänna val 1991-2015, procent	228
<u>15. Nordisk och internationell jämförande statistik</u>	
15.1. Markanvändning 2014, 1 000 ha	231
15.2. Befolkning efter kön 1.1.1990-2016, 1 000 personer	231
15.3. Förväntad medellivslängd vid födseln efter kön 2000-2015	232
15.4. Folktäthet efter km ² landareal 1.1.1990-2015	232
15.5. Befolkningsrörelsen 2014-2015 per 1 000 personer av medelfolkmängden	232
15.6. Användning av åkermarken 2014, 1 000 ha	233
15.7. Fiske, årlig fångst 2014, ton	234
15.8. Bostäder efter hustyp 2013-2014, 1 000 st	234
15.9. Nybyggda lägenheter 1990-2014	234
15.10. Gästnätter på hotell efter gästernas hemland 2014, 1 000 st	235
15.11. Personbilar 1.1.1990-2015	235
15.12. Arbetslöshet efter kön 1.1.2012-2014, procent	235
15.13. Sysselsatta efter näringsgren 1.1.2013, könsfördelning i procent	236
15.14. Konsumentprisindex 2000-2014, 2005=100	238
15.15. Folkbiblioteksverksamhet 2000-2014	238
15.16. Valdeltagande vid parlamentsvalen 1990-2015, procent	239
15.17. Världens länder. Areal, medelfolkmängd och folktäthet 2014	240

List of tables

New tables 2.39, 2.40, 5.11, 5.12, 5.13, 5.15, 9.8, 11.1, 11.3, 11.4, 11.5

1. Environment and energy

1.1. Geographical data.....	23
1.2. Land and water areas by municipality 1.1.2016, km ²	23
1.3. Land use by region 2001, per cent.....	24
1.4. Weather conditions 1931-2015.....	25
1.5. Degree days 2000-2015.....	26
1.6. Break-up of the ice of Slemmern 1958-2016.....	27
1.7. Protected areas 1980-2015, hectares.....	27
1.8. Water supply 2005-2015, 1 000 m ³	28
1.9. Water supply by Ålands Vatten Ab 2000-2015.....	28
1.10. The treatment of waste water, Mariehamn waste water treatment plant 2000-2015.....	29
1.11. Strain on watercourse in Åland 1996-2015.....	29
1.12. Generated waste by waste type 2014, tonnes.....	30
1.13. Generated waste by industry 2004-2014, tonnes.....	31
1.14. Waste by destination 2004-2014, tonnes.....	31
1.15. Sales of fertilizers to farms 2004-2015.....	31
1.16. Supply of electricity 1995-2015, GWh.....	32

2. Population

2.1. Population by region, place of birth, language and sex 31.12.2015.....	35
2.2. Population by sex, country of birth and language 1920-2015.....	36
2.3. Population by municipality 31.12.1910-2015.....	37
2.4. Population by municipality and sex 31.12.2000 and 2015.....	38
2.5. Women aged 15-44 per 100 men aged 15-44 31.12.1980-2015.....	38
2.6. Population density by municipality 31.12.1950-2015, inhabitants per km ² of land area.....	39
2.7. Population in and outside urban areas 1970-2015.....	39
2.8. Population of the villages and of the districts in Mariehamn 31.12.2014-2015.....	40
2.9. Population by age and sex 31.12.2015.....	42
2.10. Population by age and municipality 31.12.2015.....	44
2.11. Population by country of birth 31.12.1990-2015.....	47
2.12. Population by place of birth and municipality 31.12.2015.....	48
2.13. Population by mother tongue 31.12.1990-2015.....	49
2.14. Population by citizenship 31.12.2015.....	50
2.15. Regional citizenship for Ålanders 2005-2015.....	50
2.16. Population by religion and sex 31.12.2015.....	51
2.17. Population by marital status, sex and age 31.12.2015.....	51
2.18. Household dwelling units by number of persons 31.12.1970-2014.....	52
2.19. Number and size of household dwelling units by municipality 1995-2015.....	53
2.20. Number of families by family type 31.12.2015.....	53
2.21. Families with children under 18 years by family type and municipality 31.12.2015.....	54
2.22. Families with children under 18 years by family type 31.12.1990-2015.....	55
2.23. Population by main activity and municipality 31.12.2014.....	55
2.24. Population by main activity and age 31.12.2014.....	56
2.25. Population changes by sex and region 2015.....	58
2.26. Population changes by municipality 2015.....	59
2.27. Population changes in municipalities 2006-2015.....	59
2.28. Population changes by region 2005-2015 per 1 000 of the mean population.....	60
2.29. Population changes 2006-2015.....	61
2.30. Confinements 1992-2015.....	62
2.31. Live-births by age of mother 2007-2015, fertility rates.....	63
2.32. Deaths by age and sex 2013-2015.....	64
2.33. Deaths by causes of death 2014.....	65
2.34. Average life expectancy by sex 1966-2014.....	66
2.35. Immigration and emigration by country 1987-2015.....	66
2.36. Migration by municipality 2015.....	67
2.37. Population projection by age 2015-2040.....	68

2.38. Population projection by municipality 2015-2040.....	68
2.39. Future population by scenario and age 2015-2030	69
2.40. Future population by scenario and municipality 2020-2030	69
2.41. The 20 most common surnames 31.12.2002 and 31.12.2015	70
<u>3. Housing and construction</u>	
3.1. Household dwelling units by tenure status and municipality 2014	73
3.2. Household dwelling units, living area and occupancy rate by municipality 2014-2015.....	73
3.3. Number of dwellings by type of building 31.12.2013	74
3.4. Number of dwellings by type of building and municipality 2014-2015.....	74
3.5. Dwellings completed by municipality 1975-2014	75
3.6. Dwellings completed by type of building, number and floor area 1975-2014.....	76
3.7. Dwellings completed by type, number and average floor area 1980-2012	77
3.8. Dwellings completed by type of ownership 1980-2014.....	77
3.9. Buildings by type of building, intended use and year of completion 31.12.2014	77
3.10. Buildings by heating fuel 31.12.2015	78
3.11. Building completions and extensions by municipality 1980-2014	79
3.12. Building completions and extensions by use of building 1980-2014, floor area 1 000 m ²	79
3.13. Cottages by municipality 2012-2014.....	80
3.14. Applications for owning and holding real estate in Åland 2005-2015	80
3.15. Average monthly rents, euro per square metre, by number of rooms in dwelling 1995-2016.....	81
3.16. Average monthly rents, euro per square metre, by year of completion of dwelling 1995-2016	81
3.17. Number of real estate conveyances and total purchase by land use 2010-2015	82
<u>4. Agriculture and fishing</u>	
4.1. Land use on farms 2015, hectares	85
4.2. Active farms by size category 1980-2015.....	86
4.3. Farms by main type of production 1990-2015.....	86
4.4. Livestock 1995-2015, number of farms and number of animals.....	87
4.5. Use of arable land 1995-2015	88
4.6. Ecological production 1995-2015, hectares arable land	89
4.7. Agricultural production and gross income 2013-2015.....	89
4.8. Agricultural subsidies 2009-2015, 1 000 EUR.....	90
4.9. Forestry, land classes 1963-2013	91
4.10. Volume of the growing stock by species 1978-2013.....	91
4.11. Ownership of forest land and forestry land 2013, per cent.....	91
4.12. Forest improvement work on private forest land 1990-2015, hectares	92
4.13. Forestry 2000-2015. Production by volume and delivery value.....	92
4.14. The yield of fishing 2013-2015.....	93
4.15. Fish culture 2011-2015	93
4.16. Hunt on deers 2000-2015	94
4.17. Issued hunting licences 1998-2015	95
4.18. Compensation for damages caused by roe deer and elk 2000-2015, EUR.....	96
<u>5. Manufacturing, trade, finance and insurance</u>	
5.1. Work places in the manufacturing industry by region, size of workforce and industry 2007-2015.....	99
5.2. Turnover in the manufacturing industry by industry 2008-2014, MEUR	99
5.3. Value added of the manufacturing industry by industry 2000-2013, MEUR	99
5.4. Hours worked in the manufacturing industry by industry 2007-2012, 1 000 hours	100
5.5. Investments in the manufacturing industry by industry 2007-2012, 1 000 EUR.....	100
5.6. Work places in trade and services by region, workforce size and industry 2005-2015	101
5.7. Turnover in trade and services by industry 2000-2015, MEUR.....	101
5.8. Imports and exports by commodity group 2014-2015, 1 000 EUR	102
5.9. Imports and exports by industry 2014-2015, 1 000 EUR.....	102
5.10. Total imports and exports of goods 2011-2015, 1 000 EUR.....	103
5.11 Financial system 2014-2015, key figures, 1 000 EUR.....	104
5.12. Key figures of employee pension insurance companies 2012-2015, 1 000 EUR.....	105
5.13. Key figures of non-life and life insurance companies 2011-2015, 1 000 EUR	105
5.14. Debts of household dwelling units 2005-2015, MEUR.....	106
5.15. Outstanding credits of the Government of Åland 2011-2015, 1 000 EUR	107
<u>6. Shipping and tourism</u>	

6.1. The Åland owned shipping fleet by gross tons and country of registration 2000-2015.....	111
6.2. Vessels registered in Åland by type of vessel 2015.....	112
6.3. The merchant fleet registered in Åland 2006-2014. Fleet under the flags of Åland and Finland.....	113
6.4. The fleet registered in Åland by age 2014, number of ships.....	113
6.5. Vessels arriving by destination, number and net tonnage 2012-2015.....	114
6.6. Waterways 31.12.2005 and 2015, km.....	114
6.7. Travellers arrived by type of transport and country 2013-2015.....	115
6.8. Arrived vehicles by type of vehicle and country 2005-2015.....	115
6.9. Guests arrived and nights spent in accommodation by home country 2015.....	116
6.10. Guests arrived and nights spent in accommodation by country and type of accommodation 2015.....	117
6.11. Capacity of and nights spent in marinas of Åland by region 1995-2015.....	118
6.12. Number of accommodation establishments 2007-2014.....	118
<u>7. Transport and communications</u>	
7.1. Number of registered vehicles by residence of the owner 31.12.2015.....	121
7.2. Registered new vehicles 1995-2015.....	122
7.3. Distribution of cars and tractors by first year of use 2015.....	122
7.4. Development of vehicle stock 1962-2015.....	123
7.5. Number of registered driving licences by age and sex of licence holder 31.12.2005 and 2015.....	124
7.6. Driving licences issued by type and sex 2015.....	124
7.7. Road traffic accidents 2000-2014.....	125
7.8. Persons killed or injured in road traffic accidents by group of road-users 2000-2014.....	125
7.9. Accidents caused by wild animals 1975-2015.....	126
7.10. Public roads and bicycle roads 1985-2015, km.....	126
7.11. Archipelago ferry service. Number of passengers and vehicles 2000-2015.....	127
7.12. Archipelago ferry service. Transported vehicles by type of vehicle 2015.....	127
7.13. Traffic at Mariehamn airport 1985-2015.....	128
7.14. Bus transports, number of passengers 2005-2015.....	129
7.15. Postal consignments 2004-2015, 1 000 pcs.....	129
<u>8. Labour market</u>	
8.1. Labour force and persons not in labour force by age and sex 2014.....	133
8.2. Employed persons by industry and sex 31.12.2013.....	134
8.3. Employed persons by industry and sex 1960-2013.....	135
8.4. Employed persons by industry and municipality 31.12.2013.....	136
8.5. Jobs by industry and municipality 31.12.2013.....	137
8.6. Employed and at work in municipality 31.12.2013, commuting.....	138
8.7. Within the area employed by sex, employment status, employer sector and municipality 31.12.2013.....	139
8.8. Within the area employed by sex, employment status, employer sector and industry 31.12.2013.....	140
8.9. Within the area employed by sex, employment status and employer sector 1995-2013.....	140
8.10. The most common occupations by sex 2013.....	142
8.11. Unemployed and unemployment rate by sex, annual mean 2000-2015.....	143
8.12. Unemployed in certain categories of the labour force 2000-2015, per cent openly unemployed.....	143
8.13. Job vacancies and unemployed by occupation 2010-2013.....	144
8.14. Unemployment benefits by sex 1990-2015.....	144
<u>9. Wages and salaries, income and taxes</u>	
9.1. Income subject to taxation and taxes of private individuals by municipality 2013-2014.....	147
9.2. Income and taxation of private individuals by size of income 2014.....	148
9.3. Income and taxes of private individuals 1995-2014.....	149
9.4. Income and taxes of private individuals by sex 2013-2014.....	150
9.5. Income and taxes of private individuals by age 2014, 1 000 EUR.....	151
9.6. Employees and average monthly earnings of full-time employees in the private sector by industry and sex 2014.....	152
9.7. Average earnings per hour in the private sector by industry and sex 2014, all employees.....	153
9.8. Average monthly earnings of full-time employees in the public sector by category of occupation and sex 2015, EUR.....	154
<u>10. National accounts, enterprises and Consumer Price Index</u>	
10.1. Gross domestic product 1975-2013, MEUR.....	157
10.2. Gross domestic product by industry 2013.....	158
10.3. Gross domestic product in current prices 2000-2013, MEUR.....	159
10.4. Profit and loss account and balance sheet of business enterprises by industry 2014.....	160
10.5. Business ratios by industry 2014.....	161

10.6. Consumer price index by commodity group 2015-2016 (2015=100).....	162
10.7. Consumer price index 1985-2016 (1985=100).....	163
10.8. Enterprises by industry and municipality 2015.....	164
10.9. Enterprises by industry and number of employees 2015.....	164
10.10. Work places by size group and municipality 2015.....	165
10.11. Enterprises opening and closing by industry 2005-2015.....	165
<u>11. Public finance</u>	
11.1. Budget follow-up of the Government of Åland 2015, 1 000 euro.....	169
11.2. Expenditure of the Government of Åland 1980-2014, 1 000 EUR.....	170
11.3. Profit and loss account of the Government of Åland 2014-2015, 1 000 EUR.....	171
11.4. Funds statement of the Government of Åland 31.12.2014-2015, 1 000 EUR.....	172
11.5. Balance sheet of the Government of Åland 31.12.2014-2015, 1 000 EUR.....	173
11.6. Profit and loss account of municipalities 2012-2015, 1 000 EUR.....	174
11.7. Funds statement of municipalities 2012-2015, 1 000 EUR.....	175
11.8. Balance sheet of municipalities 2012-2015, 1 000 EUR.....	176
11.9. Current finances of municipalities by task group 2014, 1 000 EUR.....	177
11.10. Net operating costs per person by task group and municipality 2014, EUR.....	177
11.11. Current finances of municipalities and municipality alliances 2013-2014. Costs and revenues by group of costs and revenues.....	178
11.12. Financial key ratios of municipalities 2015.....	179
11.13. Key ratios of municipal taxation 2014-2016.....	180
<u>12. Social welfare, health and medical care</u>	
12.1. Child care by municipality 2015.....	183
12.2. Elderly care by municipality and sex 2015.....	184
12.3. Clients in elderly care by age and region 2005 and 2015.....	184
12.4. Current expenditure on social welfare of municipalities 2014, 1 000 EUR.....	185
12.5. Current net expenditure on social welfare of municipalities 2010-2013.....	186
12.6. The Åland health and medical care organisation, consultations and treatment at polyclinics and medical centres 2015.....	187
12.7. The Åland health and medical care organization, outpatient's consultations by sex and age 2015.....	187
12.8. The Åland health and medical care organisation, dental care 2012-2015.....	188
12.9. The Åland health and medical care organisation, activities of inpatient departments by unit 2015.....	188
12.10. The Åland health and medical care organisation, activities of inpatient departments by unit and sex 2015.....	189
12.11. Health care out of Åland 2011-2015.....	189
12.12. The Åland health and medical care organisation, somatic long-term care 2010-2015.....	189
12.13. Abortions by age of woman 2005-2014.....	190
12.14. The Åland health and medical care organisation, accounts 2011-2015, 1 000 EUR.....	190
12.15. Veterinary care 2009-2014.....	190
12.16. Family allowances by municipality December 2015.....	191
12.17. Pension beneficiaries by age and region 31.12.2015.....	192
12.18. Pension beneficiaries by type of pension and municipality 31.12.2015.....	192
12.19. Expenditure on pension benefits by type of pension and region 2015, MEUR.....	193
12.20. Expenditure on pension benefits by region and pension system 2000-2015, MEUR.....	193
12.21. Expenditure on social security pensions by region 2005-2015, 1 000 EUR.....	194
12.22. Allowances under national health insurance 2014-2015, 1 000 EUR.....	195
12.23. Refunds on medical expenses and sickness allowances 2000-2015.....	195
<u>13. Education and justice</u>	
13.1. Comprehensive schools autumn term 1990-2015.....	199
13.2. Pupils in comprehensive school by type of education, sex and level 2015.....	199
13.3. Number of pupils in comprehensive schools autumn term 1990-2015.....	200
13.4. Number of comprehensive schools and pupils autumn 2015.....	200
13.5. Students at the upper second level and in other education by sex and Residence autumn 2015.....	201
13.6. Students at the Åland University of Applied Sciences by sex autumn 2015.....	201
13.7. Students after comprehensive school and at the Åland University of Applied Sciences by school autumn term 1985-2015.....	202
13.8. Graduated students at the upper second level by school and sex 2014-2015.....	202
13.9. Graduated students from the Åland University of Applied Sciences by sex 2014-2015.....	203
13.10. Graduated students from schools in Åland 2000-2015.....	203
13.11. The Åland University of Applied Sciences, the open university 1990-2015.....	204

13.12. The Åland University of Applied Sciences, participants in academic courses of the open university by field of education and sex 2014-2015	204
13.13. Students at Music school by sex 1995-2015	205
13.14. Adult Education Center 1990-2015.....	205
13.15. Students at apprenticeship training by sex and field of education 2015	205
13.16. Students from Åland in schools outside Åland by country of school and level of education 2015.....	206
13.17. Financial support to students 2011-2015	206
13.18. Number of teachers by level of school, position, sex and average age spring term 2014	207
13.19. Population with secondary and tertiary educational qualification by age and sex 2011-2014, per cent.....	208
13.20. Population by field of education 2012-2014.....	208
13.21. Public libraries 1985-2015	209
13.22. Public libraries by municipality 2015	209
13.23. Book production in Åland by subject area 2010-2015	210
13.24. Current expenditure on education and culture of municipalities 2014, 1 000 EUR	211
13.25. Government of Åland subsidies for comprehensive school expenditure 2011-2015, 1 000 EUR	211
13.26. Museums, visits 2000-2015	212
13.27. Åland Provincial Archives 1978-2015.....	212
13.28. Members and activities of parishes 2000-2014	213
13.29. Members and economy of parishes 2014.....	213
13.30. Offences known to the police by sex and age 2015.....	214
13.31. Åland General Court of first instance 2000-2013.....	214
<u>14. Elections</u>	
14.1. Legislative Assembly elections 1979-2015. Distribution of votes, candidates and seats by political group	217
14.2. Legislative Assembly election 2015. Votes, candidates and seats by sex and political group.....	218
14.3. Legislative Assembly election 2015. Entitled to vote and number of voters by municipality and sex	219
14.4. Rejected votes by cause, Legislative Assembly election and the municipal elections 2015	219
14.5. Participation in Legislative Assembly and municipal elections by age and sex 1999-2015, per cent.....	220
14.6. Municipal elections 1995-2015. Distribution of votes, candidates and seats by political group	221
14.7. Municipal elections 2015. Entitled to vote and number of voters by municipality and sex.....	222
14.8. Municipal elections 2015. Valid votes by political group, sex and municipality	223
14.9. Municipal elections 2015. Candidates by political group, sex and municipality	224
14.10. Municipal elections 2015. Distribution of seats in the municipality councils by political group and sex	224
14.11. Finnish Presidential election 2012. Valid votes and participation by sex.....	225
14.12. Election for the Parliament of Finland 2015. Valid votes, candidates and participation by sex.....	226
14.13. European Parliament election 2014. Valid votes and participation by sex	227
14.14. EU referendums 1994 by region and sex of voters	227
14.15. Participation rate in public elections 1991-2015, per cent	228
14.16. Share of votes cast in advance at public elections 1991-2015, per cent.....	228
<u>15. Nordic and international comparative statistics</u>	
15.1. Land use 2014, 1 000 ha	231
15.2. Population by sex and age 1.1.1990-2016, 1 000 inhabitants	231
15.3. Life expectancy at birth by sex 2000-2015.....	232
15.4. Population density 1.1.1990-2015	232
15.5. Population changes 2014-2015 per 1 000 of the mean population	232
15.6. Use of arable land 2014, 1 000 hectares.....	233
15.7. Fishing, annual catches 2014, tonnes	234
15.8. Number of dwellings by type of building 2013-2014, 1 000 pcs	234
15.9. Dwellings completed 1990-2014	234
15.10. Number of nights spent at hotels by home country of the guests 2014, 1 000 pcs	235
15.11. Private cars 1.1.1990-2015	235
15.12. Unemployed by sex 1.1.2012-2014, per cent	235
15.13. Employed persons by industry 1.1.2013, distribution by sex per cent	236
15.14. Consumer price index 2000-2014, 2005=100	238
15.15. Public libraries 2000-2014	238
15.16. Voting percentage in parliamentary elections 1990-2015, per cent.....	239
15.17. Countries of the world. Area, mean population and population density 2014.....	240

Förteckning över figurer

Nya figurer 2.19, 4.3, 5.1, 5.3, 5.4, 5.6, 7.2, 9.3, 10.3, 10.6, 13.3, 13.4, 14.3

Figur 1.1. Land- och vattenareal efter kommun 1.1.2016, km ²	24
Figur 1.2. Sommarvädret 1996-2015	26
Figur 1.3. Ålands Vatten Ab:s vattenförsörjning 1985-2015	28
Figur 1.4. Oljebolagens försäljning av några vanliga oljeprodukter på Åland 1982-2015	32
Figur 2.1. Befolkning efter födelseort och språk 31.12.2015	35
Figur 2.2. Befolkning med andra språk än svenska 1990-2015	36
Figur 2.3. Befolkningsutvecklingen i regionerna 1910-2015	37
Figur 2.4. Befolkning efter kön och ålder 31.12.2015, %	43
Figur 2.5. Befolkningens åldersstruktur efter region 1970-2015	45
Figur 2.6. Försörjningskvoten 1980-2015	45
Figur 2.7. Andel barn (0-17 år) kommunvis 31.12.2015, procent	46
Figur 2.8. Andel pensionärer kommunvis 31.12.2015, procent	46
Figur 2.9. Befolkning efter födelseort 1940-2015	47
Figur 2.10. Mariehamns befolkning efter födelseort 1950-2015	48
Figur 2.11. Befolkning med andra språk än svenska som modersmål efter region 31.12.2000 och 2015	49
Figur 2.12. Utländska medborgare efter medborgarskap 1990-2015	50
Figur 2.13. Antal hushåll och personer i hushållen 1970-2015	52
Figur 2.14. Familjer efter typ 1990-2015	54
Figur 2.15. Befolkning efter huvudsaklig verksamhet 1990-2014	56
Figur 2.16. Kvinnor i och utanför arbetskraften efter ålder 31.12.2014	57
Figur 2.17. Män i och utanför arbetskraften efter ålder 31.12.2014	57
Figur 2.18. Befolkningsrörelsen 1971-2015	58
Figur 2.19. Födelse- och flyttningsnetto efter region 2015	58
Figur 2.20. Nativitetsnetto per 1 000 personer av befolkningen efter region 1992-2015	60
Figur 2.21. Befolkningsrörelsen 1971-2015, årsmedeltal	61
Figur 2.22. Födda, döda och födelsenetto 1920-2015	62
Figur 2.23. Födda efter moderns ålder 1991-2015	63
Figur 2.24. Döda per 1 000 personer efter ålder 1992-2015	65
Figur 2.25. Bruttoinflyttning efter utflyttningsland 1971-2015	67
Figur 2.26. De 10 vanligaste namnen 2002 och 2015	70
Figur 3.1. Färdigställda bostäder per 1 000 invånare efter region 1975-2014	75
Figur 3.2. Färdigställda bostäder efter hustyp 1975-2014	76
Figur 3.3. Antal bostadsbyggnader efter bränsle 2000-2015	78
Figur 3.4. Antal fritidshus efter region 2012-2014	80
Figur 3.5. Medelpris för överlåtelse av bebyggda fritidsfastigheter 2004-2015	82
Figur 4.1. Jordbrukslägenheternas medelåkerareal 2000-2015, hektar	85
Figur 4.2. Husdjurshållning 2000-2015, antal djur	87
Figur 4.3. Användning av åkerarealen 1980-2015	88
Figur 4.4. Bruttointäkter för lantbruksprodukter 1995-2015	89
Figur 4.5. Stöd till jordbruket 2000-2015, MEUR	90
Figur 4.6. Det totala virkesförrådet efter trädslag 1978 och 2013	91
Figur 4.7. Sålvt virke 1980-2015	92
Figur 4.8. Fisket avkastning 2004-2015, de vanligaste fiskslagen	94
Figur 4.9. Fällda rådjur 1975-2015	94
Figur 4.10. Fällda sälar 2000-2015	95
Figur 5.1. Handels förädlingsvärde efter bransch 2000-2013, MEUR	101
Figur 5.2. Utrikesvaruhandel efter näringsgren 2015, 1 000 EUR	103
Figur 5.3. Bankväsendet 2014-2015, inkomster, MEUR	104
Figur 5.4. Försäkringsbolags premieinkomster och utbetalda ersättningar 2008-2015, 1 000 EUR	105
Figur 5.5. Bostadshushållens skulder 2002-2015, MEUR	106
Figur 5.6. Landskapets lånefordringar 2011-2015, MEUR	107
Figur 6.1. Åländskregistrerade fartyg efter bruttodräktighet och dödviktton 1975-2015	111
Figur 6.2. Åländskregistrerade passagerar- och lastfartyg efter bruttoregister-ton 2000-2015	112
Figur 6.3. Till Åland anlända resenärer 1960-2015	114
Figur 6.4. Antal övernattningar på hotell efter gästernas hemland 1995-2015	116

Figur 6.5. Antal övernattningar efter inkvarteringstyp och gästernas hemland 2015	117
Figur 7.1. Personbilar per 1 000 invånare efter kommun 31.12.2015	121
Figur 7.2. Importerade bilar 2012-2015	122
Figur 7.3. Utfärdade körkort efter kön 1990-2015.....	124
Figur 7.4. Antal passagerare och fordon på skärgårdsfärjorna 1975-2015	128
Figur 8.1. Sysselsättningsgrad efter kön 1999-2014	133
Figur 8.2. Sysselsatta efter näringsgren och kön 31.12.2013, procent	134
Figur 8.3. Andel inpendlare efter kommun 31.12.2013, procent.....	138
Figur 8.4. Egna företagare per 1 000 personer efter kommun 31.12.2013.....	139
Figur 8.5. Sysselsatta efter region 1880-2014.....	141
Figur 8.6. Arbetande efter sektor och kön 2013	141
Figur 8.7. Arbetslösa 1988-2015	143
Figur 9.1. Beskattningsbar inkomst och skatt efter person 2005-2014.....	147
Figur 9.2. Beskattning efter inkomstklass 2013-2014, procent av skatterna	148
Figur 9.3. Inkomst efter ålder 2014, MEUR.....	151
Figur 10.1. BNP per capita 1975-2013, fasta priser.....	157
Figur 10.2. BNP efter näringsgren 2013	159
Figur 10.3. Ekonomiska nyckeltal efter näringsgren 2014	161
Figur 10.4. Konsumentprisindex efter varugrupp, förändring 2010-2014, procent	162
Figur 10.5. Inflationen månadsvis på Åland 1986-2016.....	163
Figur 10.6. Nya och nedlagda företag 2008-2015	166
Figur 11.1. Landskapet Ålands utgifter 1980-2014, procentuell fördelning efter huvudtitel	170
Figur 11.2. Kommunernas ekonomiska nyckeltal 2013-2015, EUR/inv.....	179
Figur 11.3. Vissa nyckeltal för alla kommuner sammanlagt 2000-2015.....	180
Figur 12.1. Barn i barnomsorgen efter ålder 2015.....	183
Figur 12.2. Kommunernas kostnader för socialväsendet 2014, procent.....	186
Figur 12.3. Vård dagar inom Ålands hälso- och sjukvård 2000-2015	188
Figur 12.4. Familjer som fått barnbidrag efter antal barn och region 2015	191
Figur 12.5. Arbetspensioner för privata och offentliga sektorn 2000-2015, MEUR	193
Figur 12.6. Pensionstagare 1975-2015.....	194
Figur 13.1. Antal grundskolelever efter stadium 1975-2015.....	200
Figur 13.2. Studerande på Åland med hemort utanför Åland 2005-2015.....	201
Figur 13.3. Antal utexaminerade från Åland efter nivå 2005-2015.....	203
Figur 13.4. Högskolan på Åland, deltagare i akademiska kurser i öppna högskolan efter kön 2003-2015	204
Figur 13.5. Studiepenning efter studieland 1985-2015.....	206
Figur 13.6. Lärare efter skolnivå och kön 2014	207
Figur 13.7. Biblioteksverksamheten 1965-2015.....	209
Figur 13.8. Bokproduktion på Åland efter område 2000-2015	210
Figur 13.9. Dagstidningarnas upplagor 1999-2011	212
Figur 14.1. Könsfördelningen i lagtinget 1922-2015	218
Figur 14.2. Kvinnornas och männens andel i lagtingsvalen 1995-2015.....	218
Figur 14.3. Blanka och övriga ogiltiga röster i lagtingsvalen 1975-2015	219
Figur 14.4. Valdeltagandet i lagtingsvalet efter ålder och kön 2015.....	220
Figur 14.5. Könsfördelningen i kommunernas fullmäktige efter region 1999-2015	221
Figur 14.6. Valdeltagande i kommunalvalen efter innehav av hembygdsrätt 1999-2015.....	222
Figur 14.7. Presidentvalen 1994-2012. Rösternas fördelning i andra omgången	225
Figur 14.8. Riksdagsvalen 1995-2015. Antal röster efter lista.....	226
Figur 14.9. Det åländska valresultatet vid EU-valen 2009 och 2014	227
Figur 14.10. Valdeltagandet efter kön vid de senaste valen	228
Figur 15.1. Befolkning efter ålder 1.1.2016.....	231
Figur 15.2. Befolkningsprognos 2010-2050, Index 2010 = 100	233
Figur 15.3. Ekologisk odling 2014, andel av åkermarken, %.....	233
Figur 15.4. Sysselsättningsgrad efter kön 1.1.2013.....	237
Figur 15.5. Bruttonationalprodukten per capita 2000 och 2013, EUR PPP	237
Figur 15.6. Barn i dagvård 2005 och 2014, procent av 0-6 åringar	237
Figur 15.7. Dagstidningar, genomsnittlig nettoupplaga per 100 personer 2010-2013	238
Figur 15.8. Invalda till de nordiska parlamenten i de senaste valen efter kön.....	239

List of figures

New figures 2.19, 4.3, 5.1, 5.3, 5.4, 5.6, 7.2, 9.3, 10.3, 10.6, 13.3, 13.4, 14.3

Figure 1.1. Land and water areas by municipality 1.1.2016, km ²	24
Figure 1.2. Summer weather 1996-2015	26
Figure 1.3. Water supply by Ålands Vatten Ab 1985-2015	28
Figure 1.4. Supply of some of the common oil products by the oil companies in Åland 1982-2015	32
Figure 2.1. Population by place of birth and language 31.12.2015	35
Figure 2.2. Population with other language than Swedish 1990-2015	36
Figure 2.3. Population development in the regions 1910-2015	37
Figure 2.4. Population by sex and age 31.12.2015, %	43
Figure 2.5. Age structure of the population by region 1970-2015	45
Figure 2.6. Dependency ratio 1980-2015	45
Figure 2.7. Children (0-17 years old) by municipality 31.12.2015, per cent	46
Figure 2.8. Share of pensioners by municipality 31.12.2015, per cent	46
Figure 2.9. Population by country of birth 1940-2015	47
Figure 2.10. Population of Mariehamn by place of birth 1950-2015	48
Figure 2.11. Population with mother tongue other than Swedish by region 31.12.2000 and 2015	49
Figure 2.12. Foreign citizens by citizenship 1990-2015	50
Figure 2.13. Number of households and persons per household 1970-2015	52
Figure 2.14. Families by family type 1990-2015	54
Figure 2.15. Population by main activity 1990-2014	56
Figure 2.16. Females in labour force and not in labour force by age 31.12.2014	57
Figure 2.17. Males in labour force and not in labour force by age 31.12.2014	57
Figure 2.18. Vital statistics 1971-2015	58
Figure 2.19. Excess of births and net migration by region 2015	58
Figure 2.20. Excess of births per 1 000 of mean population by region 1992-2015	60
Figure 2.21. Population changes 1971-2015, average	61
Figure 2.22. Births, deaths and excess of births 1920-2015	62
Figure 2.23. Births by age of mother 1991-2015	63
Figure 2.24. Deaths per 1 000 persons by age 1992-2015	65
Figure 2.25. Immigration by country of emigration 1971-2015	67
Figure 2.26. The 10 most common surnames 2002 and 2015	70
Figure 3.1. Dwellings completed per 1 000 of population by region 1975-2014	75
Figure 3.2. Dwellings completed by type of building 1975-2014	76
Figure 3.3. Residential buildings by heating fuel 2000-2015	78
Figure 3.4. Cottages by region 2012-2014	80
Figure 3.5. Average price of conveyances of holiday houses 2004-2015	82
Figure 4.1. Average land area of farms 2000-2015, hectares	85
Figure 4.2. Livestock 2000-2015, number of animals	87
Figure 4.3. Use of arable land 1980-2015	88
Figure 4.4. Gross income of agricultural production 1995-2015	89
Figure 4.5. Agricultural subsidies 2000-2015, MEUR	90
Figure 4.6. Volume of the growing stock by species 1978 and 2013	91
Figure 4.7. Delivery of pulp and logs 1980-2015	92
Figure 4.8. The yield of fishing 2004-2015	94
Figure 4.9. Roe deers shot 1975-2015	94
Figure 4.10. Seals shot 2000-2015	95
Figure 5.1. Value added in trade and services by industry 2000-2013, MEUR	101
Figure 5.2. Imports and exports of goods by industry 2015, 1 000 EUR	103
Figure 5.3. Financial system 2014-2015, income, MEUR	104
Figure 5.4. Premium income and claims paid of insurance companies 2008-2015, 1 000 EUR	105
Figure 5.5. Debts of household dwelling units 2002-2015, MEUR	106
Figure 5.6. Outstanding credits of the Government of Åland 2011-2015, MEUR	107
Figure 6.1. Vessels registered in Åland by gross ton and net ton 1975-2015	111
Figure 6.2. Passenger and cargo ships registered in Åland by gross ton 2000-2015	112
Figure 6.3. Travellers arrived 1960-2015	114
Figure 6.4. Nights spent at hotels by home country of guests 1995-2015	116

Figure 6.5. Nights spent by accommodation and home country of guests 2015.....	117
Figure 7.1. Cars per 1 000 inhabitants by municipality 31.12.2015.....	121
Figure 7.2. Imported cars 2012-2015.....	122
Figure 7.3. Driving licences issued by sex 1990-2015.....	124
Figure 7.4. Number of passengers and vehicles in the archipelago ferry service 1975-2015.....	128
Figure 8.1. Employment rate by sex 1999-2014.....	133
Figure 8.2. Employed persons by industry and sex 31.12.2013, per cent.....	134
Figure 8.3. Incommuters by municipality 31.12.2013, per cent.....	138
Figure 8.4. Self-employed per 1 000 persons by municipality 31.12.2013.....	139
Figure 8.5. Employed persons by region 1880-2014.....	141
Figure 8.6. Employed by sector and sex 2013.....	141
Figure 8.7. Unemployed 1988-2015.....	143
Figure 9.1. Income subject to taxation and taxes per person 2005-2014.....	147
Figure 9.2. Taxation by size of income 2013-2014, per cent of taxes.....	148
Figure 9.3. Income by source of income and age 2014, MEUR.....	151
Figure 10.1. GDP per capita 1975-2013, fixed prices.....	157
Figure 10.2. GDP by industry 2013.....	159
Figure 10.3. Business ratios by industry 2014.....	161
Figure 10.4. Consumer price index by commodity group, change 2010-2014, per cent.....	162
Figure 10.5. Monthly inflation in Åland 1986-2016.....	163
Figure 10.6. Enterprises opening and closing 2008-2015.....	166
Figure 11.1. Expenditure of the Government of Åland by department 1980-2014, per cent.....	170
Figure 11.2. Financial key ratios of municipalities 2013-2015, EUR/inh.....	179
Figure 11.3. Financial key ratios of municipalities 2000-2015.....	180
Figure 12.1. Children in child care by age 2015.....	183
Figure 12.2. Expenditure on social welfare of municipalities 2014, per cent.....	186
Figure 12.3. Care-days in the Åland health and medical care organisation 2000-2015.....	188
Figure 12.4. Families receiving family allowance by number of children and region 2015.....	191
Figure 12.5. Earnings-related pensions for private and public sector 2000-2015, MEUR.....	193
Figure 12.6. Pension beneficiaries 1975-2015.....	194
Figure 13.1. Number of pupils in comprehensive school by level 1975-2015.....	200
Figure 13.2. Students in Åland resident out of Åland 2005-2015.....	201
Figure 13.3. Graduated in Åland by level 2005-2015.....	203
Figure 13.4. The Åland University of Applied Sciences, participants in academic courses by sex 2003-2015.....	204
Figure 13.5. Financial support to students by country of school 1985-2015.....	206
Figure 13.6. Teachers by level of school and sex 2014.....	207
Figure 13.7. Public libraries 1965-2015.....	209
Figure 13.8. Book production in Åland 2000-2015.....	210
Figure 13.9. Daily newspapers, circulation 1999-2011.....	212
Figure 14.1. Members of the Legislative Assembly by sex 1922-2015.....	218
Figure 14.2. Share of men and women in Legislative Assembly elections 1995-2015.....	218
Figure 14.3. Blank votes and other rejected votes in Legislative Assembly elections 1975-2015.....	219
Figure 14.4. Participation in Legislative Assembly election by age and sex 2015.....	220
Figure 14.5. Sex distribution in municipal assemblies by region 1999-2015.....	221
Figure 14.6. Participation in municipal elections 1999-2015. Holders and non-holders of regional citizenship.....	222
Figure 14.7. Presidential elections 1994-2012. Distribution of votes in the 2nd round.....	225
Figure 14.8. Parliamentary elections 1995-2015. Number of votes by political party/group.....	226
Figure 14.9. The election results of the EU-elections in Åland 2009 and 2014.....	227
Figure 14.10. Participation in the latest elections by sex.....	228
Figure 15.1. Inhabitants by age 1.1.2016.....	231
Figure 15.2. Population projections 2010-2050, Index 2010 = 100.....	233
Figure 15.3. Use of arable land, organic farming 2014, per cent.....	233
Figure 15.4. Employment rate by sex 1.1.2013.....	237
Figure 15.5. Gross domestic product per capita 2000 and 2013, EUR PPP.....	237
Figure 15.6. Children in day-care 2005 and 2014, per cent of 0-6 years.....	237
Figure 15.7. Newspapers, average daily net circulation per 100 persons 2010-2013.....	238
Figure 15.8. Candidates elected to the national parliaments in the latest elections by sex.....	239

Åland
Kommunindelningen 1.1.2016
Municipalities 1.1.2016

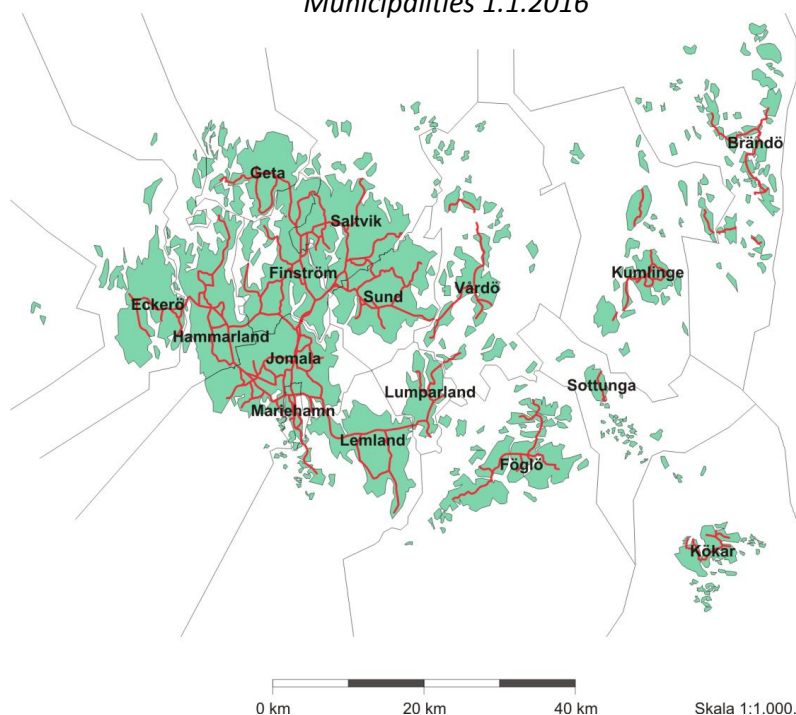

Miljö och energi

Statistiken över miljö och energi omfattar geografiska uppgifter, väderstatistik, naturskydd, avfallsstatistik, uppgifter om avlopp och andra belastande utsläpp samt vatten- och energiförsörjning.

Objekten för statistiken är bl.a. arealer, mängden förbrukade, uppkomna och utsläppta ämnen samt energimängden. Statistiken i detta kapitel redovisas i första hand för hela Åland, men beträffande arealuppgifterna finns också kommunvisa uppgifter.

En utförligare beskrivning av miljö- och energistatistiken inklusive definitioner av variabler finns på ÅSUBs webbplats www.asub.ax under Statistik efter ämne/Miljö och energi.

Källorna anges under varje tabell. Tillförlitligheten är hög för areal- och väderuppgifter liksom för vatten- och energiförsörjning. För belastningen av utsläppta ämnen finns en större osäkerhet i den mån uppgifterna baseras på beräkningar i stället för mätningar. Jämförbarheten över tiden är i allmänhet god.

Avfallsstatistik publiceras också vartannat år i en statistikrapport som kan beställas från ÅSUB och som även finns tillgänglig på ÅSUBs webbplats. Där finns det också miljö- och energistatistik i form av Excel- och PC-Axis-tabeller. Temaområdet "Hållbar utveckling" innehåller statistik som belyser såväl ekologisk som social och ekonomisk hållbarhet.

Ansvarig för miljö- och energistatistiken på ÅSUB är Jonas Karlsson, jonas.karlsson@asub.ax

Environment and energy

Statistics on environment and energy include data on geography, weather, environmental protection, waste, water- and energy supply as well as information about waste water and discharge affecting the environment. More statistics on environment and energy are available at the website of Statistics Åland www.asub.ax, in Excel-tables and PC-Axis-databases in English.

Contact person is Jonas Karlsson, jonas.karlsson@asub.ax

1.1. Geografiska uppgifter

Geographical data

Hektar/Hectares	Antal öar och sjöar enligt storleksklass/ Number of islands and lakes by size group	
	Öar/Islands	Sjöar/Lakes
Totalt	6 757	379
0,25 - 1,0	3 248	201
1 - 5	2 282	99
5 - 10	505	26
10 - 50	548	44
50 - 100	72	6
100 - 500	77	2
500 - 1 000	12	1
1 000 - 5 000	10	-
5 000 - 10 000	2	-
10 000 - 50 000	-	-
50 000 -	1	-
Högsta punkt/ <i>Highest point:</i>	Orrdalsklint 129,1 m över havet/ <i>above sea level</i>	
Nordligaste landpunkt/ <i>Landpoint furthest north</i>	Storklyndan, Brändö	60° 39,3' Nordlig bredd/ <i>Lat N</i>
Sydligaste landpunkt/ <i>Landpoint furthest south</i>	Bogskär, Kökar	59° 30,2' Nordlig bredd/ <i>Lat N</i>
Östligaste landpunkt/ <i>Landpoint furthest east</i>	Skataskär, Kökar	21° 19,6' Östlig längd/ <i>Long E</i>
Västligaste landpunkt/ <i>Landpoint furthest west</i>	Märket, Hammarland	19° 8,2' Östlig längd/ <i>Long E</i>

Not/Note: Dessutom finns ca 20 000 öar och skär och ca 1 500 sjöar som är mindre än 0,25 hektar. Omkring 60 öar är bebodda/*Additionally there are approx. 20 000 islands and islets and approx. 1 500 lakes smaller than 0,25 hectares. About 60 islands are inhabited.*

Källa/Source: Lantmäteriverket/*National Land Survey of Finland*

1.2. Land- och vattenareal efter kommun 1.1.2016, km²

Land and water areas by municipality 1.1.2016, km²

Kommun	Land/ Land	Insjöar/ Lakes	Land + in- sjöar/Land + lakes	Hav/ Sea	Totalt	Landareal i % av Åland/ Land area in % of Åland	Andel vatten i kommunen/ Water area in % of municipality
Brändö	107,9	0,4	108,3	1 534,8	1 643,1	6,9	93,4
Eckerö	107,7	1,5	109,2	643,5	752,7	6,9	85,7
Finström	123,3	6,9	130,2	42,3	172,5	7,9	28,5
Föglö	134,7	0,3	135,0	1 734,1	1 869,1	8,7	92,8
Geta	84,5	2,9	87,5	518,5	606,0	5,4	86,0
Hammarland	138,3	1,9	140,3	1 083,9	1 224,2	8,9	88,7
Jomala	142,6	1,8	144,3	542,7	687,0	9,2	79,3
Kumlinge	99,1	0,4	99,5	766,4	865,9	6,4	88,6
Kökar	63,6	0,4	64,0	2 101,0	2 165,0	4,1	97,1
Lemland	113,2	0,9	114,1	851,2	965,3	7,3	88,3
Lumparland	36,4	0,0	36,4	50,7	87,0	2,3	58,2
Saltvik	152,2	7,4	159,6	1 006,9	1 166,5	9,8	86,9
Sottunga	28,0	0,0	28,1	314,4	342,4	1,8	91,8
Sund	108,2	4,3	112,5	71,8	184,3	7,0	41,3
Vårdö	101,7	0,4	102,1	470,4	572,6	6,5	82,2
Mariehamn	11,8	0,0	11,8	9,0	20,8	0,8	43,1
Landskomm.	1 541,5	29,3	1 570,8	11 732,7	13 303,5	99,2	88,4
-Landsbygden	1 006,4	27,5	1 033,9	4 811,6	5 845,5	64,8	82,8
-Skärgården	535,1	1,8	536,9	6 921,1	7 458,0	34,4	92,8
Åland	1 553,3	29,3	1 582,6	11 741,7	13 324,3	100,0	88,3

Källa/Source: Lantmäteriverket/*National Land Survey of Finland*

Figur 1.1. Land- och vattenareal efter kommun 1.1.2016, km²
Land and water areas by municipality 1.1.2016, km²

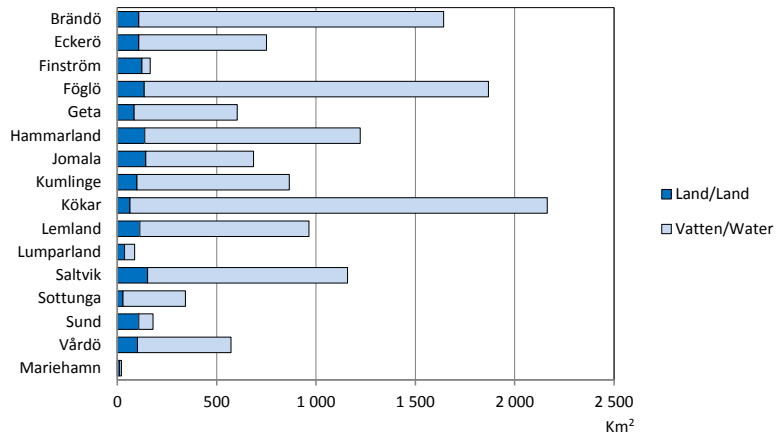

Källa/Source: Lantmäteriverket/National Land Survey of Finland

1.3. Markanvändning efter region 2001, procent

Land use by region 2001, per cent

Region	Totalt	Bostads- och fritidsbebygg./ <i>Residential, recreational settlement</i>	Affärsverks., förvaltn., industri/ <i>Business, administr., industry</i>	Trafik, samhälls- teknik/ <i>Traffic, public utilities</i>	Jordbruks- mark/ <i>Farms</i>	Skogsbruks- mark/ <i>Forest</i>	Övrigt/ <i>Other</i>
Mariehamn	100,0	26,7	6,4	12,5	6,4	38,0	10,0
Landsbygden	100,0	2,6	0,1	2,8	18,2	60,2	16,0
Skärgården	100,0	1,8	0,0	1,3	14,2	56,3	26,4
Åland	100,0	2,5	0,1	2,3	16,7	58,7	19,6

Källa/Source: Lantmäteriverket/National Land Survey of Finland

1.4. Väderleksförhållanden 1931-2015

Weather conditions 1931-2015

Månad/ Month	Medeltemperatur °C/ Mean temperature					Absolut max.temperatur °C/ Absolute max. temperature				Absolut min.temperatur °C/ Absolute min.temperature			
	1931- 1960	1961- 1990	2013	2014	2015	1931- 1960	2013	2014	2015	1931- 1960	2013	2014	2015
	Jan-dec	5,5	5,2	6,6	7,5	7,6	31,3	26,4	29,6	26,7	-32,4	-25,0	-15,0
Jan	-3,1	-3,5	-3,7	-2,5	0,8	8,4	4,4	6,0	6,7	-32,4	-25,0	-14,5	-6,9
Feb	-4,2	-4,5	-1,2	1,4	1,2	11,2	8,0	5,6	9,2	-32,0	-11,5	-4,5	-5,9
Mar	-2,3	-2,0	-4,7	2,7	2,3	12,8	6,0	13,5	13,5	-25,9	-17,9	-9,1	-8,2
Apr	2,6	2,5	2,9	4,8	5,2	18,7	13,1	17,2	14,2	-16,6	-10,1	-6,4	-1,8
Maj	7,9	8,2	11,7	9,0	8,6	24,9	22,9	23,2	16,3	-6,9	-2,1	-3,2	0,9
Jun	12,6	13,3	14,8	12,3	12,6	28,6	26,4	23,1	22,7	-3,2	4,4	3,2	2,4
Jul	16,4	15,6	15,9	19,3	15,6	31,3	24,6	29,6	26,7	0,1	5,4	8,6	5,6
Aug	15,7	14,8	16,4	17,1	16,4	31,0	25,8	27,8	24,3	-0,5	5,1	3,5	5,9
Sep	11,4	10,7	12,4	12,2	13,2	25,0	22,4	20,9	18,9	-5,4	0,6	-0,8	2,4
Okt	6,5	6,7	7,5	8,3	7,2	17,4	17,5	14,4	12,6	-11,9	-4,7	-1,3	-5,6
Nov	2,8	2,3	4,5	4,6	5,0	10,5	11,1	11,0	13,3	-18,1	-4,2	-1,8	-7,1
Dec	0,0	-1,3	2,9	0,6	3,3	10,3	8,6	6,0	11,0	-21,9	-5,5	-15,0	-8,5

Högst uppmätta maximitemperatur: 31,3 i juli 1941/Highest max. temperature: 31,3 in July 1941.

Lägst uppmätta minimitemperatur: -32,9 i februari 1979/Lowest min.temperature: -32,9 in February 1979.

Månad/ Month	Nederbörd, mm/ Precipitation, mm				Sol- timmar/ Hours of sun- shine 2015	Vind/Wind					
	1931- 1960	1961- 1990	2014	2015		2014		2015			
						Förhärskande vindriktning/ Prevailing wind direction	Medel- hastigh./ Average windspeed	Förhärskande vindriktning/ Prevailing wind direction	Medelhastig- het/Average windspeed		
Jan-dec	558	529	582	719	2 018	SW	22	7,7	SW	27	8,1
Jan	48	37	49	99	16	SO	33	9,3	SW	32	11,3
Feb	31	25	33	24	68	S	43	9,2	SW	31	9,0
Mar	26	26	43	47	151	SW	28	7,8	SW	20	8,4
Apr	33	28	30	10	237	SW	26	6,9	NW	33	7,1
Maj	32	27	32	71	269	S	24	6,7	S	27	8,0
Jun	37	34	69	54	253	NO	25	6,2	SW	31	6,5
Jul	45	53	35	124	224	S, SW	16	5,2	SW	30	6,5
Aug	66	69	50	10	354	SW	34	7,7	SW	34	6,1
Sep	64	65	58	134	150	SW	19	5,9	SO	22	7,5
Okt	57	56	76	8	185	SW	27	9,4	SW	22	6,4
Nov	62	63	46	84	49	SO	20	8,3	SW	31	9,2
Dec	57	46	61	55	62	SW	34	9,7	SW	35	11,1

Not/Note: Före 1.10.1995 utfördes temperatur- och nederbördsräkningar vid Mariehamns flygplats, därefter i Jomala, Södersunda. Fr o m 2007 utförs mätningarna i Jomalaby. Soltimmarna mäts i Mariehamn. Vindriktning och medelvindhastighet uppmättes på Nyhamn, Lemland/Until 30.9.1995, temperature and precipitation measurements were carried out at Mariehamn airport and thereafter in Jomala, Södersunda. Since 2007, the measurements are carried out in Jomala, Jomalaby. Hours of sunshine measurements are carried out in Mariehamn. Prevailing wind direction and average windspeed measurements are carried out at Nyhamn, Lemland.

Källa/Source: Finska meteorologiska institutet/Finnish Meteorological Institute

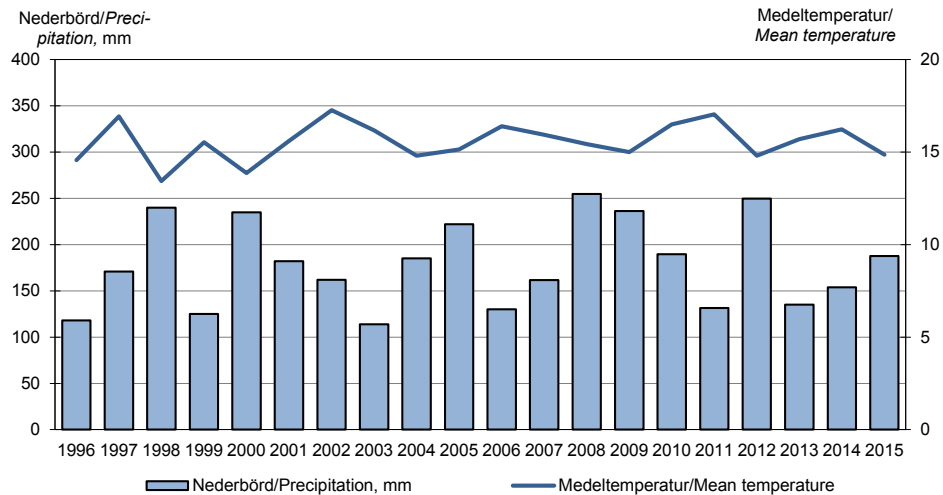
Figur 1.2. Sommarvädret 1996-2015
Summer weather 1996-2015

Not/Note: I diagrammet ingår uppgifter för juni, juli och augusti respektive år/Information only for the months of June, July and August each year included

Källa/Source: Finska meteorologiska institutet/Finnish Meteorological Institute

1.5. Graddagar 2000-2015

Degree days 2000-2015

Månad/Month	2000	2005	2009	2010	2011	2012	2013	2014	2015
Jan-Dec	3 343	3 681	3 712	4 391	3 489	3 803	3 553	3 325	3 083
Jan	546	513	574	734	601	585	650	604	485
Feb	513	549	550	667	694	613	515	434	433
Mar	522	659	537	593	549	461	676	447	453
Apr	349	390	376	426	367	410	431	374	349
Maj	182	223	167	207	166	206	96	234	213
Jun	54	48	92	16	0	44	8	40	0
Jul	0	0	6	0	0	0	0	0	0
Aug	19	0	0	30	0	6	0	6	0
Sep	188	99	79	108	55	111	93	82	64
Okt	181	272	382	348	274	337	283	245	325
Nov	325	389	372	529	344	389	369	361	349
Dec	464	539	577	733	439	641	432	498	412

Not/Note: Sedan 2008 mäts graddagarna i Mariehamn, tidigare mättes de i Jomala. Graddagarna beräknas utifrån utetemperaturen och är ett mått på uppvärmningsbehovet. Graddagar används t.ex. för att normalårskorrigera energiåtgången för uppvärmning/Since 2008 degree days are measured in Mariehamn. They are calculated based on outdoor temperature and form of standard for the need of heating used e.g. to standardize the consumption of energy for heating.

Källa/Source: Finska meteorologiska institutet/Finnish Meteorological Institute

1.6. Slemmernes islossning 1958-2016

Break-up of the ice of Slemmern 1958-2016

År/Year	Datum/Date	År/Year	Datum/Date	År/Year	Datum/Date	År/Year	Datum/Date
1958	2 maj/May	1976	18 april/April	1994	17 april/April	2012	25 mars/March
1959	2 april/April	1977	23 april/April	1995	16 mars/March	2013	26 april/April
1960	22 april/April	1978	20 april/April	1996	27 april/April	2014	26 febr/Feb
1961	..	1979	30 april/April	1997	4 april/April	2015	..
1962	23 april/April	1980	18 april/April	1998	1 april/April	2016	23 mars/March
1963	30 april/April	1981	14 april/April	1999	8 april/April		
1964	24 april/April	1982	17 april/April	2000	11 april/April		
1965	18 april/April	1983	18 april/April	2001	11 april/April		
1966	7 maj/May	1984	20 april/April	2002	3 april/April		
1967	10 april/April	1985	5 maj/May	2003	20 april/April		
1968	11 april/April	1986	16 april/April	2004	10 april/April		
1969	22 april/April	1987	30 april/April	2005	9 april/April		
1970	2 maj/May	1988	9 april/April	2006	22 april/April		
1971	14 april/April	1989	11 mars/March	2007	31 mars/March		
1972	19 april/April	1990	20 febr/Feb	2008	..		
1973	..	1991	2 april/April	2009	11 april/April		
1974	6 april/April	1992	10 mars/March	2010	17 april/April		
1975	5 april/April	1993	26 mars/March	2011	18 april/April		

Not/Note: I Mariehamn anses vintern vara över när Slemmern, fjärden öster om staden, är isfri. Datumet för Slemmernes islossning härrör sig från den tipningstävling som Club Lions i Mariehamn anordnar sedan 1958. Ingen tävling åren 1961, 1973, 2008 och 2015/ In Mariehamn, winter is considered to be over when the Bay of Slemmern is free of ice. The date for the break-up of the ice of Slemmern is provided by the Lions Club in Mariehamn which organises an annual competition for the forecast of this date. No competition in 1961, 1973, 2008 and 2015.

Källa/Source: Club Lions

1.7. I lag skyddade naturskyddsområden 1980-2015, hektar

Protected areas 1980-2015, hectares

	1980	1986	1990	1995	2000	2005	2010	2014	2015
Land									
Naturreservat/Nature reserves	616	690	1 058	1 287	1 475	1 909	2 537	2 634	2 634
% av Åland/% of Åland	0,4	0,5	0,7	0,8	1,0	1,3	1,6	1,7	1,7
Samhällsägt/Government-owned	520	592	903	1 095	1 124	1 435	1 835	1 911	1 911
Privatägt/Privately owned	96	98	155	192	351	474	702	723	723
Naturminnen, antal/ Natural monuments	8	9	9	10	10	10	10	10	9
Fågelskyddsområden, antal/ Bird protection areas	2	..	5	..	8	9	9	9	9
Vatten/Water									
Naturreservat/Nature reserves	6 292	6 351	7 438	7 935	8 605	10 557	32 947	32 948	32 948
% av Åland/% of Åland	1,2	1,2	1,4	1,5	1,6	0,9	2,8	2,8	2,8
Samhällsägt/Government-owned	6 292	6 351	7 438	7 935	7 935	9 987	32 277	32 277	32 277
Privatägt/Privately owned	-	-	-	-	670	570	670	671	671

Not/Note: Ålands vattenareal utökad 2005/Åland's water area has been enlarged 2005

Källa/Source: LR Miljöbyrån/The Government of Åland, Environmental Office

1.8. Vattenförsörjningen 2005-2015, 1 000 m³ Water supply 2005-2015, 1 000 m³

År/ Year	Totalt	Bolag/Company					
		Ålands Vatten	Bocknäs Vatten	Sundets Vatten	Tjenan Vatten	Kökar kommun	Föglö kommun
2005	2 090	1 853	164	20	15	17	21
2006	2 213	1 969	164	20	16	21	23
2007	2 173	1 935	154	21	24	16	23
2008	2 352	2 100	180	21	17	14	19
2009	2 186	1 940	185	18	12	14	17
2010	2 236	1 970	200	20	12	14	20
2011	2 267	1 986	216	22	12	14	17
2012	2 276	2 016	198	20	12	13	17
2013	2 388	2 149	180	21	11	16	12
2014	2 349	2 113	180	15	11	16	14
2015	2 298	2 072	155	29	12	16	14

Källa/Source: LR Miljöbyrån, respektive vattenbolag/The Government of Åland, Environmental Office, The water companies respectively

1.9. Ålands Vatten Ab:s vattenförsörjning 2000-2015 Water supply by Ålands Vatten Ab 2000-2015

År/Year	Vattenkonsumtion, 1 000 m ³ / Water consumption			Organiskt material/ Organic material mg/l ¹⁾	Vattenpris/ Price of water EUR/m ³
	Totalt	Marie- hamn	Lands- kommunerna		
2000	1 649	926	723	1,4	0,72
2005	1 853	1 025	828	1,4	0,80
2010	1 970	1 045	925	1,7	0,80
2011	1 986	1 056	930	1,6	0,85
2012	2 016	1 022	994	1,7	0,88
2013	2 149	1 108	1 041	1,8	0,90
2014	2 113	1 086	1 027	1,5	0,92
2015	2 072	1 140	932	1,9	0,94

¹⁾ Organiskt material i renvattnet anges som COD-tal. Fr o m 1.1.2001 är gränsvärdet 5 mg/l COD/The unit is COD. As of 1.1.2001, the upper limit is 5 mg/l COD.

Källa/Source: Ålands Vatten Ab

Figur 1.3. Ålands Vatten Ab:s vattenförsörjning 1985-2015
Water supply by Ålands Vatten Ab 1985-2015

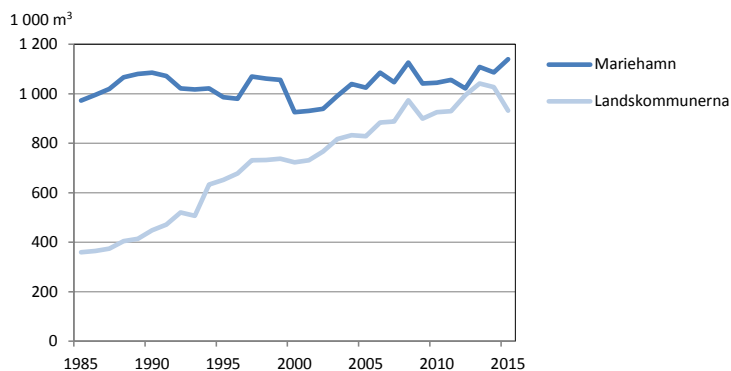

Källa/Source: Ålands Vatten Ab

1.10. Avloppsvattenreningen i Mariehamn 2000-2015

The treatment of waste water, Mariehamn waste water treatment plant 2000-2015

År/Year	Inkommande obehandlat avloppsvatten/ Waste water before treatment				Utgående avloppsvatten (inkl bräddning)/ Waste water after treatment		
	BOD ₇ ¹⁾		P tot ¹⁾		BOD ₇ ¹⁾		N ¹⁾
	m ³ /d	kg/d	kg/d	kg/d	kg/d	kg/d	kg/d
2000	5 536	1 254	29	209	61,0	2,9	166
2005	5 212	1 256	47	217	59,0	2,6	170
2010	6 368	1 560	51	314	13,4	1,0	76
2011	7 419	1 450	51	334	23,8	1,3	78
2012	8 468	1 770	60	352	27,1	1,5	106
2013	7 473	2 087	55	381	38,7	1,8	97
2014	6 504	1 820	56	362	20,0	1,6	96
2015	7 397	1 840	56	390	17,3	1,6	123

¹⁾ BOD₇= Halten av organiskt material/Share of organic materials . P= Fosfor/Phosphorus . N= Kväve/Nitrogen .

Not/Note : Nya tillståndsvillkor från 1.1.2006, reningsprocessen förbättrad/Discharge allowances changed from 1.1.2006, the cleaning process improved.

Källa/Source : Mariehamns stad, Lotsbroverket/The City of Mariehamn, Lotsbroverket

1.11. Vattendragsbelastningen på Åland 1996-2015

Strain on watercourse in Åland 1996-2015

	1996	2000	2005	2010	2011	2012	2013	2014	2015
Fosfor, ton/år/Phosphorus, tonnes/year	54,9	52,2	39,1	40,0	40,3	54,5	37,5	35,4	34,3
Bosättning/Settlement									
Mariehamn (inkl. industri/incl. industry)	0,6	0,9	0,7	0,4	0,5	0,6	0,7	0,5	0,6
Landsbygden (tätorter med reningsverk/ populated area with sewage treatment plants)	0,3	0,3	0,3	0,3	0,3	0,3	0,3	0,3	0,3
Landsbygden (enskilda avlopp/ sparsely populated area without sewage treat- ment plants)	3,7	3,6	3,6	3,1	3,1	3,1	3,1	3,1	3,1
Jordbruk och fiskodling/Agriculture and fish culture									
Jordbruk/Agriculture	3,2	4,4	2,6	4,1	3,6	7,0	3,3	2,7	2,2
Husdjurshållning/Livestock farms	0,5	0,2	0,1	0,1	0,1	0,1	0,1	0,1	0,1
Fiskodling/Fish culture	41,6	36,0	28,0	25,5	26,6	30,5	28,5	24,8	24,9
Industri/Industry	0,8	0,5	0,4	0,5	0,4	0,4	0,4	0,2	0,2
Turism/Tourism	0,6	0,6	0,6	0,6	0,6	0,6	0,6	0,6	0,6
Naturlig avrinning/Natural draining	3,7	5,8	2,8	5,8	5,2	12,0	4,6	3,2	2,3
Kväve, ton/år/Nitrogen, tonnes/year	785	913	659	753	731	1 054	736	673	656
Bosättning/Settlement									
Mariehamn (inkl. industri/incl. industry)	45	61	57	28	28	39	35	35	45
Landsbygden (tätorter med reningsverk/ populated area with sewage treatment plants)	13	13	13	7	6	6	6	6	6
Landsbygden (enskilda avlopp/ sparsely populated area without sewage treat- ment plants)	29	29	29	26	26	26	26	26	26
Jordbruk och fiskodling/Agriculture and fish culture									
Jordbruk/Agriculture	249	322	216	298	273	476	254	213	188
Husdjurshållning/Livestock farms	11	4	2	2	2	2	2	2	2
Fiskodling/Fish culture	302	305	228	206	219	253	245	239	248
Industri/Industry	4	5	5	6	6	3	3	1	1
Turism/Tourism	5	5	5	5	5	5	5	4	4
Naturlig avrinning/Natural draining	127	169	104	176	166	244	161	146	135
Atmosfärisk deposition på vattenområden/ Atmospherical deposition over water area									
Fosfor, ton/år/Phosphorus, tonnes/year	39	39	39	39	39	39	39	39	39
Kväve, ton/år/Nitrogen, tonnes/year	1 835	2 261	1 530	1 743	2 052	2 689	1 802	1 716	2 083

Källa/Source : LR Miljöbyrån/The Government of Åland, Environmental Office

1.12. Uppkommet avfall efter avfallsslag 2014, ton

Generated waste by waste type 2014, tonnes

Avfallsslag/Type of waste	Totalt	Farligt avfall/ Hazardous waste	Icke farligt avfall/ Non-hazardous waste
Totalt	80 052	1 429	78 624
Lösningsmedel/Spent solvents	19	19	-
Surt, alkaliskt eller salthaltigt/Acid, alkaline or saline	7	7	-
Olja/Used oil	202	202	-
Kemiskt/Chemical	147	146	1
Avloppsslam från industrier/Industrial effluent sludges ¹⁾	8	8	-
Sjukvård och biologiskt/Health care and biological	2	2	0
Metall (järn)/Metallic (ferrous)	1 251	-	1 251
Metall (andra metaller än järn)/Metallic (non-ferrous)	207	-	207
Metall (blandat järn och andra metaller)/Metallic (mixed ferrous and non-ferrous)	2 100	-	2 100
Glas/Glass	919	-	919
Papper och papp/Paper and cardboard	2 431	-	2 431
Gummi/Rubber	259	-	259
Plast/Plastic	393	-	393
Trä/Wood	1 220	110	1 110
Kasserad utrustning (exkl fordon, batterier etc)/Discarded equipment (excl. vehicles, batteries etc)	399	381	18
Kasserade fordon/Discardes vehicles	383	383	-
Batterier och ackumulatörer/Batteries and accumulators	150	149	1
Animaliskt och blandat matavfall/Animal and mixed waste	18 145	-	18 145
Vegetabiliskt/Vegetal	2 386	-	2 386
Hushåll och liknande avfall/Household and similar wastes	6 866	-	6 866
Blandade och ej differentierade material/Mixed and undifferentiated materials	311	0	311
Sorteringsrester/Sorting residues	16	1	15
Vanligt slam/Common sludges ¹⁾	7 027	-	7 027
Mineraliskt bygg- och rivningsavfall/Mineral waste from construction and demolition	8 882	-	8 882
Annat mineralavfall/Other mineral wastes	25 731	21	25 710
Förbränning/Combustion	591	-	591

¹⁾Uppgiften redovisad i torrsubstans/The figures include (normal) dry waste only

Källa/Source: ÅSUB, Avfallsstatistik/Statistics Åland, Waste Statistics

1.13. Uppkommet avfall efter bransch 2004-2014, ton

Generated waste by industry 2004-2014, tonnes

Bransch/Industry	2004	2006	2008	2010	2012	2014
Totalt	31 827	27 015	29 303	40 980	84 241	80 052
Jord- o skogsbruk, fiske/Agriculture	638	1 050	614	730	656	885
Industri/Industry	4 893	3 899	7 931	7 586	18 157	22 580
Byggnadsverksamhet/Construction	1 323	1 984	1 268	11 762	41 594	30 590
Övriga tjänster/Other services	16 398	12 368	13 061	10 685	13 133	16 495
Hushåll/Household	8 575	7 714	6 430	10 217	10 702	9 502

Not/Note: Uppgifterna är reviderade och redovisade i torrsubstans. På grund av att näringsgrensindelningen uppdaterades 2008 är inte de branschvisa uppgifterna helt jämförbara med tidigare år/The figures are revised and include (normal) dry waste only. As the industrial classification was updated in 2008, the industrial data are not entirely comparable with previously published figures.

Källa/Source: ÅSUB, Avfallsstatistik/Statistics Åland, Waste Statistics

1.14. Avfall efter destination 2004-2014, ton

Waste by destination 2004-2014, tonnes

Destinationsort/Destination	2004	2006	2008	2010	2012	2014
Totalt	34 260	26 111	27 390	50 705	82 452	77 855
Åland	17 584	9 783	9 667	23 101	66 053	59 789
Finland	12 829	11 932	12 511	19 749	9 027	8 546
Sverige/Sweden	3 846	3 471	4 375	6 629	7 262	9 431
Estland/Estonia	-	925	782	26	25	30
Litauen/Lithuania	-	-	24	1 156	28	14
Ukraina/Ukraine	-	0	-	-	26	-
Ryssland/Russia	-	-	-	13	15	-
Polen/Poland	-	-	15	17	-	-
Peru	-	-	15	13	16	31
Algeriet	-	-	-	-	-	15

Not/Note: Differensen i totalsumman gentemot uppkommet avfall i tab 1.12 och 1.13 beror på att allt avfall inte borttransporteras samma år/The difference between the total sums of generated waste (Tab. 1.12 and 1.13) and waste by destination is due to the fact that all waste is not transported in the same year as it is generated.

Källa/Source: ÅSUB, Avfallsstatistik/Statistics Åland, Waste Statistics

1.15. Växtnäring som sålts till jordbrukslägenheterna 2004-2015

Sales of fertilizers to farms 2004-2015

Gödslingsår/Year of fertilization	Näringsämne/Chemical substance		
	Kväve/ Nitrogen	Fosfor/ Phosphorus	Kalium/ Potassium
Ton/Tonnes			
2010-2011	685	63	283
2011-2012	659	56	238
2012-2013	684	60	241
2013-2014	715	60	254
2014-2015	758	66	257
Kg/hektar odlad åker/ Kg/hectare of cultivated land			
2010-2011	50	5	21
2011-2012	48	4	17
2012-2013	50	4	18
2013-2014	52	4	19
2014-2015	55	5	19

Källa/Source: Yara Suomi, Tigoteam

Figur 1.4. Oljebolagens försäljning av några vanliga oljeprodukter på Åland 1982-2015
Supply of some of the common oil products by the oil companies in Åland 1982-2015

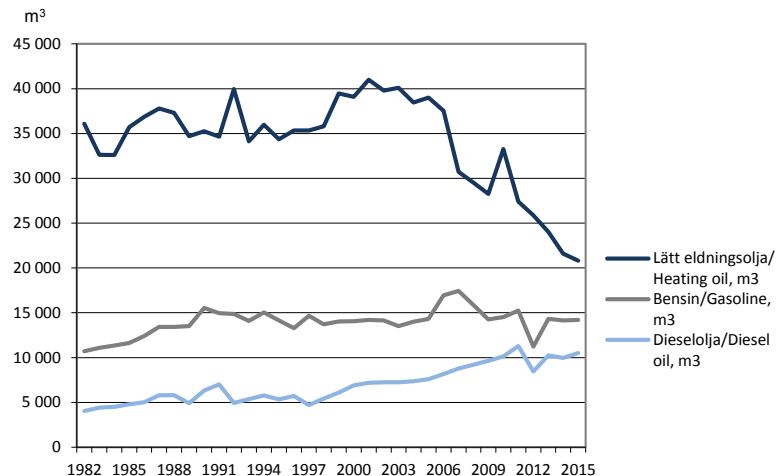

Not/Note: För 2008 är uppgifterna ett medeltal av uppgifterna för 2007 och 2009/*The figures for 2008 consist of an average of the figures for 2007 and 2009.*

Källa/Source: Oljebranschens centralförbund/*Finnish Oil and Gas Federation*

1.16. Elförsörjningen 1995-2015, Gigawattimmar (GWh)

Supply of electricity 1995-2015, GWh

	1995	2000	2005	2010	2012	2014	2015
Anskaffning/Purchase	211	242	267	300	296	289	287
Import, Sverige/Sweden	123	194	225	206	212	201	199
Import, Finland	9	14	18	22	20	18	21
Egen produktion/Own production	79	34	23	72	64	70	67
olja/from oil	78	20	4	8	1	12	2
vindkraft/wind power	1	15	19	53	61	58	65
biokraft/bio energy	11	2	1	0
Försäljning/Sale	186,7	209,3	241,4	271,7	268,3	266,2	264,1
Ålands elandelslag	106,3	126,6	144,7	167,2	165,3	162,5	162,6
Enskilda/Households	50,0	56,9	67,3	82,9	80,1	77,2	76,6
Jordbruk/Agriculture	17,9	17,7	18,0	19,0	18,0	17,5	17,3
Förädling/Manufacturing	15,4	19,9	21,0	23,1	24,0	23,3	23,6
Service/Services	13,5	19,0	23,2	26,5	27,4	29,0	29,1
Off. sektor/Public sector	9,5	13,1	15,2	15,7	15,8	15,5	15,9
Mariehamns Elnät Ab	80,4	82,7	96,7	104,5	103,0	103,7	101,5
Enskilda/Households	31,3	31,3	37,7	43,0	42,6	40,3	41,0
Förädling/Manufacturing	10,8	9,5	9,4	10,2	8,7	3,4	3,4
Service/Services	26,3	26,0	30,9	30,7	27,8	30,4	30,5
Off. sektor/Public sector	12,0	15,9	18,7	20,6	23,9	27,0	26,3

Not/Note: Skillnaden mellan anskaffning och försäljning utgörs av kraftverkets egen förbrukning samt nätförluster/*The discrepancy between purchases and sales is due to losses and the board's own consumption.*

Källa/Source: Kraftnät Åland, Mariehamns Elnät Ab och Ålands elandelslag

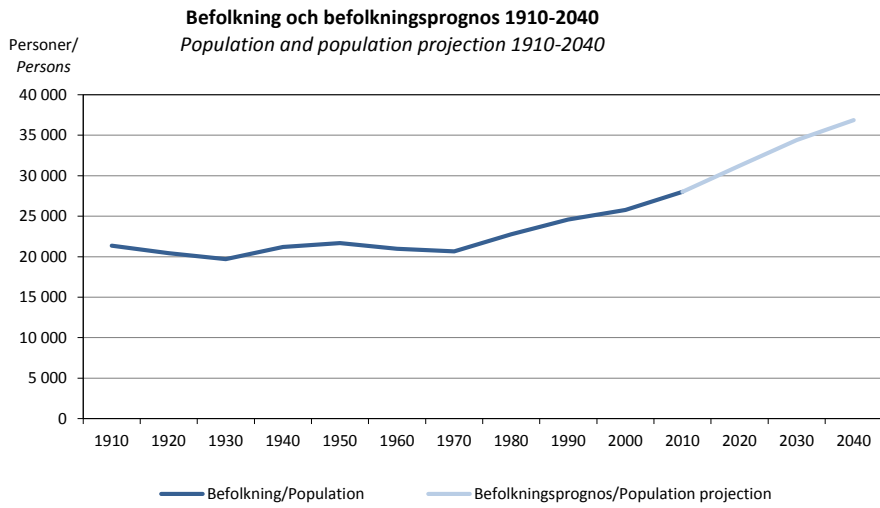

Befolkning
Population

Befolkning

Befolkningsstatistiken omfattar uppgifter om såväl befolkningsrörelsen som befolkningens storlek och struktur inklusive hushåll och familjer. Därtill ingår i detta kapitel statistik över befolkningens huvudsakliga verksamhet samt befolkningsprognoser. Objekt för statistiken är individerna. Uppgifter om befolkningens struktur och dess förändringar presenteras i de flesta fall både som absoluta tal och i procent. Vissa av befolkningsrörelseuppgifterna anges också som relationstal per 1 000 personer. Förutom för hela Åland redovisas en stor del av statistiken i detta kapitel även efter kommun och region, antalet invånare också efter by och stadsdel.

En utförligare beskrivning av befolkningsstatistiken inklusive definitioner av variabler finns på ÅSUBs webbplats www.asub.ax under Statistik efter ämne/Befolkning. Där finns också information om befolkningsdatasystemet.

Källorna anges under varje tabell. Tillförlitligheten är hög i och med att statistiken baseras på de uppgifter som finns i befolkningsregistret och de anmälningar om förändringar som inkommer dit. Befolkningsrörelsesiffrorna (inklusive korrigeringar) stämmer helt överens med de förändringar av befolkningens storlek som noteras årligen. Jämförbarheten är god såväl när det gäller jämförelser över tiden som med andra statistikområden, t.ex. arbetsmarknad, socialväsande, utbildning och val, där uppgifterna sätts i relation till befolkningen.

ÅSUB publicerar en detaljerad befolkningsstatistik, bl.a. en större årlig statistikrapport som kan beställas från ÅSUB och som även finns tillgänglig på ÅSUBs webbplats. Där finns också ett antal statistikmeddelanden och webbpubliceringar liksom befolkningsstatistik i form av Excel- och PC-Axis-tabeller.

Ansvarig för befolkningsstatistiken på ÅSUB är Kenth Häggblom, kenth.haggblom@asub.ax.

Population

The chapter on population statistics includes data on population changes, the size and structure of the population as well as population projections. More population statistics are available at the website of Statistics Åland, www.asub.ax, in Excel-tables and PC-Axis-databases in English.

Contact person is Kenth Häggblom, kenth.haggblom@asub.ax.

2.1. Befolkning efter region, födelseort, språk och kön 31.12.2015

Population by region, place of birth, language and sex 31.12.2015

Region Födelseort/Place of birth Språk/Language	Befolkning totalt/ Total population		Fördelning på kön/Distribution by sex			
	Antal	Procent	Antal		Procentuell fördelning/ Per cent	
			Kvinnor	Män	Kvinnor	Män
Totalt	28 983	100,0	14 498	14 485	50,0	50,0
Region						
Mariehamn	11 461	39,5	5 939	5 522	51,8	48,2
Landsbygden	15 391	53,1	7 558	7 833	49,1	50,9
Skärgården	2 131	7,4	1 001	1 130	47,0	53,0
Födelseort/Place of birth						
Åland	18 773	64,8	8 899	9 874	47,4	52,6
Finland	5 568	19,2	3 330	2 238	59,8	40,2
Sverige/Sweden	2 398	8,3	1 137	1 261	47,4	52,6
Övr. Norden/Other Nordic countries	92	0,3	42	50	45,7	54,3
Övr. länder/Other countries	2 004	6,9	1 009	995	50,3	49,7
Okänt/Unknown	148	0,5	81	67	54,7	45,3
Språk/Language						
Svenska/Swedish	25 527	88,1	12 574	12 953	49,3	50,7
Finska/Finnish	1 363	4,7	877	486	64,3	35,7
Övriga/Other	2 093	7,2	1 047	1 046	50,0	50,0

Källa/Source: ÅSUB, Befolkningsregistercentralen/Statistics Åland, Central Population Register

Figur 2.1. Befolkning efter födelseort och språk 31.12.2015

Population by place of birth and language 31.12.2015

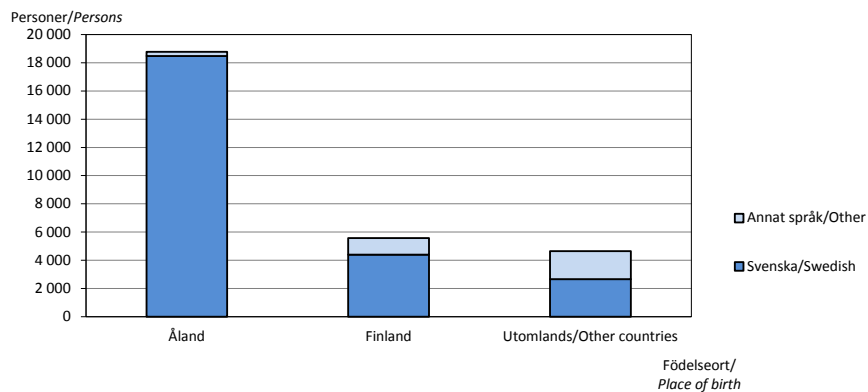

Källa/Source: ÅSUB, Befolkningsregistercentralen/Statistics Åland, Central Population Register

2.2. Befolkning efter kön, födelseort och språk 1920-2015

Population by sex, country of birth and language 1920-2015

År/ Year	Totalt	Kön/Sex		Födelseort/Country of birth			Språk/Language		
		K	M	Åland	Finland	Utomlands/ Foreign count.	Svenska/ Swedish	Finska/ Finnish	Övriga/ Other
Antal									
1920	20 423	10 911	9 512	19 650	766	7
1930	19 705	10 517	9 188	19 050	647	8
1940	21 196	11 013	10 183	18 381	2 428	387	20 293	885	18
1950	21 690	11 229	10 461	18 300	2 926	464	20 879	770	41
1960	20 981	10 722	10 259	17 521	2 930	530	20 257	715	9
1970	20 666	10 417	10 249	16 473	3 316	877	19 903	733	30
1980	22 783	11 509	11 274	17 364	4 477	942	21 682	1 005	96
1990	24 604	12 497	12 107	18 229	4 857	1 518	23 243	1 128	233
2000	25 776	13 076	12 700	18 682	5 109	1 985	24 169	1 238	369
2010	28 007	14 054	13 953	18 732	5 490	3 785	25 173	1 373	1 461
2011	28 355	14 219	14 136	18 824	5 513	4 018	25 361	1 371	1 623
2012	28 502	14 295	14 207	18 803	5 528	4 171	25 399	1 371	1 732
2013	28 666	14 364	14 302	18 799	5 551	4 316	25 429	1 387	1 850
2014	28 916	14 469	14 447	18 814	5 598	4 504	25 532	1 398	1 986
2015	28 983	14 498	14 485	18 773	5 568	4 642	25 527	1 363	2 093
Procent/Per cent									
1920	100,0	53,4	46,6	96,2	3,8	0,0
1930	100,0	53,4	46,6	96,7	3,3	0,0
1940	100,0	52,0	48,0	86,7	11,5	1,8	95,7	4,2	0,1
1950	100,0	51,8	48,2	84,4	13,5	2,1	96,3	3,6	0,2
1960	100,0	51,1	48,9	83,5	14,0	2,5	96,5	3,4	0,0
1970	100,0	50,4	49,6	79,7	16,0	4,2	96,3	3,5	0,1
1980	100,0	50,5	49,5	76,2	19,7	4,1	95,2	4,4	0,4
1990	100,0	50,8	49,2	74,1	19,7	6,2	94,5	4,6	0,9
2000	100,0	50,7	49,3	72,5	19,8	7,7	93,8	4,8	1,4
2010	100,0	50,2	49,8	66,9	19,6	13,5	89,9	4,9	5,2
2011	100,0	50,1	49,9	66,4	19,4	14,2	89,4	4,8	5,7
2012	100,0	50,2	49,8	66,0	19,4	14,6	89,1	4,8	6,1
2013	100,0	50,1	49,9	65,6	19,4	15,1	88,7	4,8	6,5
2014	100,0	50,0	50,0	65,1	19,4	15,6	88,3	4,8	6,9
2015	100,0	50,0	50,0	64,8	19,2	16,0	88,1	4,7	7,2

Källa/Source: ÅSUB, Befolkningsregistercentralen/Statistics Åland, Central Population Register

Figur 2.2. Befolkning med andra språk än svenska 1990-2015
Population with other language than Swedish 1990-2015

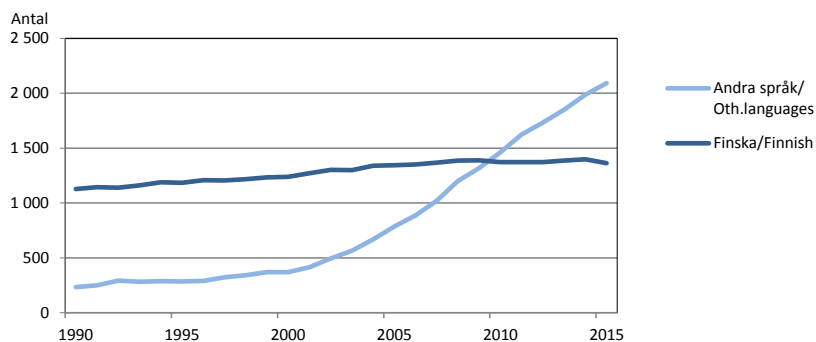

Källa/Source: ÅSUB, Befolkningsregistercentralen/Statistics Åland, Central Population Register

2.3. Befolkning efter kommun 31.12.1910-2015

Population by municipality 31.12.1910-2015

Kommun	1910	1920	1930	1940	1950	1960	1970	1980	1990	2000	2010	2015
Brändö	1 147	1 142	1 021	984	927	766	612	550	529	514	488	470
Eckerö	1 082	1 133	1 050	1 028	942	846	690	685	811	830	943	935
Finström	2 105	1 958	2 014	2 014	2 089	1 801	1 678	2 052	2 206	2 299	2 502	2 522
Föglö	1 457	1 424	1 418	1 349	1 188	1 022	684	608	606	595	580	554
Geta	969	868	783	756	775	594	471	471	478	478	475	500
Hammarland	1 669	1 542	1 338	1 488	1 454	1 202	1 024	1 196	1 233	1 351	1 508	1 537
Jomala	2 418	2 370	2 176	2 735	3 413	1 977	2 051	2 615	3 025	3 328	4 098	4 648
Kumlinge	917	895	860	833	788	625	523	454	465	405	364	317
Kökar	879	875	785	741	683	561	369	304	296	296	259	250
Lemland	1 615	1 460	1 342	1 459	1 342	927	691	954	1 269	1 585	1 814	1 991
Lumparland	564	489	419	482	448	359	312	302	322	377	394	398
Saltvik	2 595	2 416	2 529	2 232	2 041	1 656	1 469	1 564	1 634	1 679	1 802	1 829
Sottunga	366	373	348	339	299	259	175	149	133	129	119	99
Sund	1 521	1 439	1 376	1 441	1 382	1 151	949	939	948	1 013	1 019	1 031
Vårdö	1 037	965	777	698	646	550	422	387	386	409	452	441
Mariehamn	1 015	1 074	1 469	2 617	3 273	6 685	8 546	9 553	10 263	10 488	11 190	11 461
Landskomm.	20 341	19 349	18 236	18 579	18 417	14 296	12 120	13 230	14 341	15 288	16 817	17 522
-Landsbygden	14 538	13 675	13 027	13 635	13 886	10 513	9 335	10 778	11 926	12 940	14 555	15 391
-Skärgården	5 803	5 674	5 209	4 944	4 531	3 783	2 785	2 452	2 415	2 348	2 262	2 131
Åland	21 356	20 423	19 705	21 196	21 690	20 981	20 666	22 783	24 604	25 776	28 007	28 983

Not/Note: Delar av Jomala inkorporerades med Mariehamn 1.1.1961. Inkorporeringen är dock beaktad i siffrorna för 1960/

On 1.1.1961, parts of Jomala were incorporated into Mariehamn. The incorporation is observed in the figures for 1960.

Källa/Source: ÅSUB, Befolkningsregistercentralen/Statistics Åland, Central Population Register

Figur 2.3. Befolkningsutvecklingen i regionerna 1910-2015

Population development in the regions 1910-2015

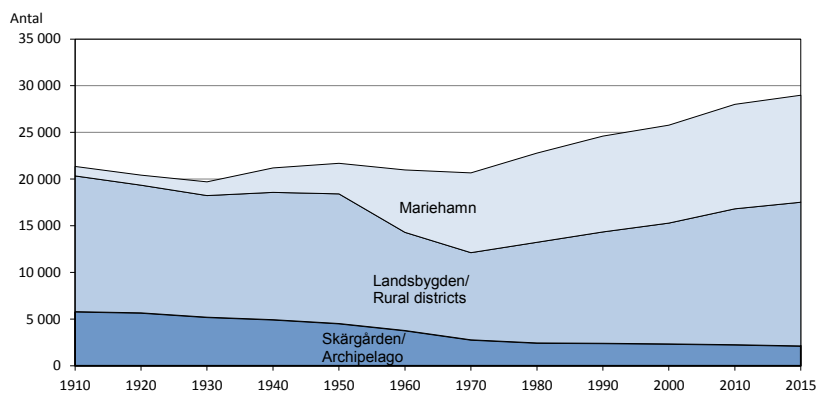

Källa/Source: ÅSUB, Befolkningsregistercentralen/Statistics Åland, Central Population Register

2.4. Befolkning efter kommun och kön 31.12.2000 och 2015
Population by municipality and sex 31.12.2000 and 2015

Kommun	2000				2015			
	Antal		Procent		Antal		Procent	
	Kvinnor	Män	Kvinnor	Män	Kvinnor	Män	Kvinnor	Män
Brändö	247	267	48,1	51,9	209	261	44,5	55,5
Eckerö	418	412	50,4	49,6	440	495	47,1	52,9
Finström	1 170	1 129	50,9	49,1	1 273	1 249	50,5	49,5
Föglö	293	302	49,2	50,8	264	290	47,7	52,3
Geta	232	246	48,5	51,5	245	255	49,0	51,0
Hammarland	664	687	49,1	50,9	747	790	48,6	51,4
Jomala	1 639	1 689	49,2	50,8	2 268	2 380	48,8	51,2
Kumlinge	182	223	44,9	55,1	148	169	46,7	53,3
Kökar	134	162	45,3	54,7	114	136	45,6	54,4
Lemland	772	813	48,7	51,3	982	1 009	49,3	50,7
Lumparland	179	198	47,5	52,5	188	210	47,2	52,8
Saltvik	837	842	49,9	50,1	909	920	49,7	50,3
Sottunga	72	57	55,8	44,2	47	52	47,5	52,5
Sund	493	520	48,7	51,3	506	525	49,1	50,9
Vårdö	199	210	48,7	51,3	219	222	49,7	50,3
Mariehamn	5 545	4 943	52,9	47,1	5 939	5 522	51,8	48,2
Landskomm.	7 531	7 757	49,3	50,7	8 559	8 963	48,8	51,2
-Landsbygden	6 404	6 536	49,5	50,5	7 558	7 833	49,1	50,9
-Skärgården	1 127	1 221	48,0	52,0	1 001	1 130	47,0	53,0
Åland	13 076	12 700	50,7	49,3	14 498	14 485	50,0	50,0

Källa/Source : ÅSUB, Befolkningsregistercentralen/Statistics Åland, Central Population Register

2.5. Antal kvinnor i åldern 15-44 år per 100 män i samma ålder 31.12.1980-2015
Women aged 15-44 per 100 men aged 15-44 31.12.1980-2015

Kommun	1980	1985	1990	1995	2000	2005	2010	2011	2012	2013	2014	2015
Brändö	68	74	82	85	94	79	93	88	74	74	69	78
Eckerö	84	95	95	94	96	87	90	89	85	87	88	93
Finström	87	94	101	100	98	94	104	97	97	94	94	93
Föglö	65	79	88	104	85	82	74	84	84	83	85	82
Geta	78	70	82	74	91	96	77	74	82	87	89	86
Hammarland	83	84	85	91	91	98	96	99	96	94	91	90
Jomala	92	96	100	101	100	94	93	98	99	98	99	97
Kumlinge	66	82	79	89	86	58	72	59	53	51	59	59
Kökar	75	71	72	96	81	78	80	67	82	85	79	89
Lemland	88	97	96	103	99	99	89	88	88	90	92	95
Lumparland	95	94	89	88	75	94	95	82	89	92	92	78
Saltvik	92	87	92	92	90	87	91	90	91	90	88	88
Sottunga	53	70	67	89	129	88	68	63	93	77	100	100
Sund	80	83	90	81	87	92	93	92	96	95	93	98
Vårdö	76	79	79	88	100	87	81	71	80	75	81	86
Mariehamn	102	105	108	105	105	101	99	97	96	95	93	92
Landskomm.	84	89	93	95	94	91	92	92	92	92	92	92
-Landsbygden	88	91	95	95	95	93	94	94	94	94	94	94
-Skärgården	68	77	80	92	91	78	79	75	76	74	76	79
Åland	92	96	99	99	99	95	95	94	94	93	92	92

Källa/Source : ÅSUB, Befolkningsregistercentralen/Statistics Åland, Central Population Register

2.6. Folktäthet efter kommun 31.12.1950-2015, invånare per km² land

Population density by municipality 31.12.1950-2015, inhabitants per km² of land area

Kommun	1950	1960	1970	1980	1990	2000	2010	2013	2014	2015
Brändö	9,3	7,7	6,1	5,5	5,1	5,0	4,5	4,4	4,4	4,4
Eckerö	8,7	7,9	6,4	6,4	7,3	7,5	8,8	8,8	8,7	8,7
Finström	17,2	14,8	13,8	16,8	18,2	18,9	20,3	20,4	20,6	20,5
Föglö	9,4	8,0	5,4	4,8	4,6	4,5	4,3	4,2	4,2	4,1
Geta	9,6	7,3	5,8	5,8	5,7	5,7	5,6	5,9	5,8	5,9
Hammarland	11,4	9,5	8,1	9,4	9,3	10,1	10,9	11,1	11,1	11,1
Jomala	23,6	14,3	14,8	18,9	21,4	23,4	28,7	31,0	32,0	32,6
Kumlinge	8,7	6,9	5,8	5,0	4,8	4,2	3,7	3,3	3,3	3,2
Kökar	11,3	9,3	6,1	5,0	5,1	5,1	4,1	3,9	4,0	3,9
Lemland	12,4	8,6	6,4	8,8	11,4	14,2	16,0	17,0	17,2	17,6
Lumparland	12,8	10,2	8,9	8,6	9,0	10,6	10,9	11,4	11,5	10,9
Saltvik	14,3	11,6	10,3	10,9	10,8	11,1	11,8	11,9	12,0	12,0
Sottunga	11,8	10,2	6,9	5,9	5,0	4,8	4,2	3,6	3,6	3,5
Sund	11,9	10,0	8,3	8,2	8,7	9,3	9,4	9,5	9,6	9,5
Vårdö	7,2	6,1	4,7	4,3	3,8	4,0	4,5	4,3	4,3	4,3
Mariehamn	1 055,8	571,4	776,9	868,5	884,7	904,1	949,1	965,5	972,9	971,3
Landskomm.	12,5	9,7	8,2	9,0	9,5	10,1	10,9	11,2	11,3	11,4
-Landsbygden	14,1	10,8	9,6	11,0	11,9	13,0	14,5	15,0	15,2	15,3
-Skärgården	9,2	7,7	5,6	5,0	4,7	4,5	4,2	4,0	4,0	4,0
Åland	14,6	14,2	14,0	15,4	16,1	16,9	18,0	18,5	18,6	18,7

Not/Note: Delar av Jomala inkorporerades med Mariehamn 1.1.1961. Inkorporeringen är dock beaktad i siffrorna för 1960/

On 1.1.1961, parts of Jomala were incorporated into Mariehamn. The incorporation is observed in the figures for 1960.

Källa/Source: ÅSUB, Befolkningsregistercentralen/Statistics Åland, Central Population Register

2.7. Befolkning i och utanför tätorter 1970-2015

Population in and outside urban areas 1970-2015

	1970	1980	1990	2000	2010	2015
Antal tätorter/Number of urban areas	3	5	8	8	11	9
Befolkning, antal/Population, number	20 666	22 783	24 604	25 776	28 007	28 983
I tätorter/In urban areas	9 140	10 784	13 751	14 840	16 702	17 648
Utanför tätorter/Outside urban areas	11 526	11 999	10 853	10 936	11 305	11 335
Procent						
I tätorter/In urban areas	44,2	47,3	55,9	57,6	59,6	60,9
Utanför tätorter/Outside urban areas	55,8	52,7	44,1	42,4	40,4	39,1

Not/Note: Som tätorter betraktas, oberoende av administrativa gränser, alla byggnadsgrupper med minst 200 invånare, där

avståndet mellan byggnaderna i allmänhet inte överstiger 200 meter./Urban areas are all groups of buildings with at least

200 inhabitants where the distance between the buildings generally does not exceed 200 metres, irrespective of administra-

tive borders. Tätorter/urban areas 2015: Storby, Godby, Kattby, Mörby, Söderby, Haraldsby, Rangsbysby, Ödskarby samt/and

Mariehamn - centrala/central Jomala.

Källa/Source: Statistikcentralen, Folkkräkningen/Statistics Finland, Population Census

2.8. Byarnas och stadsdelarnas befolkning 31.12.2014-2015
Population of the villages and of the districts in Mariehamn 31.12.2014-2015

Kommun By/Village	2014	2015	Kommun By/Village	2014	2015	Kommun By/Village	2014	2015
Hela Åland	28 916	28 983						
			Finholma	19	16	Strömme	41	40
			Flisö	12	12	Sålis	51	52
Brändö	474	470	Granboda	25	26	Torp	165	164
Asterholma	11	12	Hastersboda	26	25	Torsholma	-	-
Baggholma	14	15	Horsholma	13	13	Västmyra	18	18
Björnholma	9	8	Hummersö	14	15	Äppelö	3	1
Brändö	106	110	Jyddö	9	9	Öra	6	6
Fiskö	39	36	Järsö	-	-	Övriga	17	27
Jurmo	46	44	Kallsö	9	10			
Korsö	20	22	Nötö	19	19	Jomala	4 560	4 648
Lappo	46	47	Prästgården	23	22	Andersböle	6	6
Torsholma	91	89	Sanda	23	25	Björnsby	126	121
Åva	84	83	Skogboda	11	11	Brändö	32	36
Övriga	8	4	Sommarö	19	18	Buskböle	15	15
			Sonboda	73	70	Dalkarby	79	81
Eckerö	932	935	Stentorpa	12	12	Djurvik	33	28
Björnhuvud	27	33	Ulversö	21	22	Gottby	244	246
Finbo	-	-	Överö	13	12	Gölby	192	188
Kyrkoby	132	129	Övriga	4	12	Hammarudda	28	30
Marby	39	39				Hindersböle	2	2
Storby	511	513	Geta	494	500	Ingby	320	329
Torp	105	106	Andersö	2	2	Jettböle	4	5
Överby	109	104	Bolstaholm	11	11	Jomalaby	65	55
Övriga	9	11	Dänö	19	20	Karrböle	59	60
			Finnö	28	27	Kila	1	1
Finström	2 534	2 522	Gräggnäs	37	39	Kungsö	201	213
Bamböle	138	140	Höckböle	16	21	Möckelby	107	115
Bartsgårda	64	66	Isaksö	16	25	Möckelö	278	305
Bastö	47	44	Labbnäs	6	7	Norrunda	43	41
Bergö	18	21	Möckelgräs	6	5	Prästgården	442	449
Bjärström	85	90	Olofsnäs	22	20	Ringsböle	21	20
Emkarby	79	91	Pantsarnäs	19	26	Sviby	309	321
Enbolstad	8	8	Rankoskär	-	-	Södersunda	111	110
Godby	927	914	Skinnarböle	53	51	Torp	170	174
Grelsby	159	178	Snäckö	11	9	Ulfsby	41	42
Kulla	69	68	Vestergeta	152	149	Vargsunda	25	25
Markusböle	53	53	Östergeta	83	81	Vestansunda	138	136
Pettböle	35	28	Övriga	13	7	Vesterkalmare	535	545
Prästgården	28	29				Ytterby	66	69
Pålsböle	122	119	Hammarland	1 532	1 537	Ödanböle	19	19
Rågetsböle	34	31	Boda	63	65	Önningeby	204	202
Strömsvik	14	13	Borgö	-	-	Österkalmare	418	425
Stålsby	20	19	Bovik	80	78	Överby	192	197
Svartsmara	64	59	Bredbolstad	62	65	Övriga	34	37
Tjudö	120	119	Byttböle	12	12			
Torrbolstad	63	55	Djekenböle	37	37	Kumlinge	328	317
Tärnebolstad	21	21	Drygsböle	13	13	Björkö	13	14
Vestanträsk	111	107	Frebbsby	195	193	Enklinge	82	75
Åttböle	15	15	Fägelö	-	-	Kumlinge	176	163
Ämnäs	223	215	Hellesby	56	54	Prästgården	16	26
Övriga	17	19	Kattby	127	121	Seglinge	39	37
			Krånköle	7	7	Övriga	2	2
Föglö	568	554	Lillbolstad	51	49			
Björsboda	20	19	Mörby	121	120	Kökar	253	250
Brättö	13	14	Näfsby	71	69	Finnö	17	15
Brändö	1	2	Postad	67	73	Hamnö	35	23
Bänö	2	2	Prästgården	246	252	Hellsö	57	55
Degerby	187	168	Skarnpåtö	23	21	Karlby	76	86

Kommun By/Village	2014	2015	Kommun By/Village	2014	2015	Kommun By/Village	2014	2015
Kyrkogårdsö	7	7	Långbergsöda	49	48	Övriga	8	7
Österbygge	27	28	Näs	122	119			
Överboda	33	32	Ovanåker	53	52	Vårdö	439	441
Övriga	1	4	Prästgården	154	150	Bergö	-	-
Lemland	1 943	1 991	Rangsböle	79	74	Bussö	6	6
Bengtssböle	61	115	Ryssö	4	3	Grundsonda	28	32
Bistorp	52	48	Saggö	-	-	Ledsöra	-	-
Björklund	2	2	Sonröda	11	11	Listersby	33	32
Flaka	161	154	Strömna	20	19	Lövö	79	80
Granboda	96	96	Syllöda	17	17	Mickelsö	31	36
Haddnäs	13	14	Sålis	45	46	Sandö	33	34
Hellestorp	181	176	Tengsöda	78	75	Simskåla	34	34
Järsö	187	201	Toböle	44	45	Töftö	39	37
Knutsboda	148	153	Vassböle	13	20	Vargata	102	101
Kungsholm	-	-	Åsgårda	52	57	Vårdö	46	39
Lemböte	159	156	Ödkarby	350	354	Ångö	5	6
Norrby	138	135	Övriga	11	17	Övriga	3	4
Nätö	84	87						
Prästgården	93	94	Sottunga	101	99	Mariehamn	11 480	11 461
Rörstorp	63	56	Finnö	1	1	Stadsdelar		
Stackskär	6	6	Husö	7	6	Apalången	72	71
Söderby	356	357	Hästö	2	2	Backeberg	702	698
Vessingsboda	41	46	Mosshaga	-	-	Dalberg	357	368
Vesterånga	80	74	Sottunga	87	87	Dalbo	430	433
Övriga	22	21	Södö	-	-	Espholm	6	7
			Övriga	4	3	Främmanberg	552	529
Lumparland	418	398				Hindersböle	483	466
Klemetsby	132	133	Sund	1 035	1 031	Johannebo	855	879
Krogstad	32	31	Berg	2	2	Kasberget	175	178
Lumparby	93	85	Björby	30	30	Klinten	481	479
Lumpo	45	41	Bomarsund o Prästö	94	95	Kvarnberg	623	615
Norrboda	41	37	Brändbolstad	36	35	Lotsberget	339	393
Skag	13	10	Domarböle	14	14	Norrböle	38	35
Svinö	59	57	Finby	79	83	Nyången	563	572
Övriga	3	4	Gesterby	14	18	Rossen	2	-
			Gunnarsby	9	9	Sjukhuset	15	9
Saltvik	1 825	1 829	Hulta	43	41	Storgården	127	132
Antböle	17	16	Högbolstad	42	42	Storången	723	721
Bertby	55	57	Jussböle	3	4	Strandnäs	213	213
Borgboda	5	4	Kastelholm	109	120	Sveden	561	548
Boxö	-	-	Kulla	52	48	Vreten	495	469
Daglösa	16	16	Lappböle	28	28	Västernäs	965	986
Fremmanby	34	33	Lövvik	-	-	Västra Klinten	241	225
Germundö	5	5	Mångstekta	55	57	Västra Ytternäs	371	385
Haga	81	80	Persby	14	13	Ytternäs	162	167
Haga kungsgård	12	12	Prästgården	1	1	Österbacka	86	89
Haraldsby	279	275	Rosenberg	2	2	Östernäs	1 030	1 012
Hjortö	38	39	Sibby	30	30	<i>Byar</i>		
Hullby	5	5	Smedsböle	88	83	Dalkarby	205	190
Kuggböle	19	17	Strömbolstad	32	33	Espholm	25	24
Kvarnbo	73	78	Sundby	75	71	Hindersböle	17	15
Laby	28	27	Svensböle	15	16	Styrsö	8	8
Lagmansby	28	30	Tosarby	35	36	Sviby	265	265
Lavsböle	11	11	Tranvik	93	87	Svinö	1	1
Lavö	7	7	Träsk	10	7	Ytternäs	114	103
Liby	10	10	Vivasteby	22	19	Övernäs	-	-
						Övriga	178	176

Not/Note: Kategorin "övriga" omfattar personer som har sin hemort i kommunen, men som inte har någon bostadsadress inom kommunen t.ex. för att de bor på åldringshem eller dyl/"Övriga" includes persons without permanent address in the municipality, for instance persons living in a home for aged people.

Källa/Source: ÅSUB, Befolkningsregistercentralen/Statistics Åland, Central Population Register

2.9. Befolkning efter ålder och kön 31.12.2015
Population by age and sex 31.12.2015

Födelseår/ Year of birth	Ålder/ Age	Totalt	Kvinnor	Män	Födelseår/ Year of birth	Ålder/ Age	Totalt	Kvinnor	Män
Totalt		28 983	14 498	14 485					
2015	0	281	136	145	1963	52	386	199	187
2014	1	291	143	148	1962	53	394	183	211
2013	2	302	145	157	1961	54	371	191	180
2012	3	312	158	154	1960	55	403	208	195
2011	4	308	160	148	1959	56	397	207	190
2010	5	323	166	157	1958	57	382	190	192
2009	6	300	130	170	1957	58	382	209	173
2008	7	329	161	168	1956	59	383	203	180
2007	8	332	164	168	1955	60	374	199	175
2006	9	351	165	186	1954	61	423	218	205
2005	10	307	153	154	1953	62	407	216	231
2004	11	327	152	175	1952	63	425	238	187
2003	12	313	151	162	1951	64	378	199	179
2002	13	303	151	152	1950	65	359	190	169
2001	14	312	146	166	1949	66	402	213	189
2000	15	306	130	176	1948	67	408	185	223
1999	16	330	155	175	1947	68	405	200	205
1998	17	356	169	187	1946	69	421	218	203
1997	18	321	165	156	1945	70	356	179	177
1996	19	285	125	160	1944	71	324	161	163
1995	20	303	140	163	1943	72	308	138	147
1994	21	263	138	125	1942	73	282	137	145
1993	22	291	129	162	1941	74	257	111	146
1992	23	310	134	176	1940	75	232	106	126
1991	24	321	149	172	1939	76	216	123	93
1990	25	358	162	196	1938	77	199	105	94
1989	26	334	149	185	1937	78	196	107	89
1988	27	351	166	185	1936	79	170	96	74
1987	28	335	159	176	1935	80	179	107	72
1986	29	319	154	165	1934	81	162	89	73
1985	30	330	163	167	1933	82	148	81	67
1984	31	317	161	156	1932	83	148	84	64
1983	32	335	173	162	1931	84	124	64	60
1982	33	388	188	200	1930	85	90	55	35
1981	34	348	168	180	1929	86	110	68	42
1980	35	378	174	204	1928	87	89	47	42
1979	36	340	163	177	1927	88	103	61	42
1978	37	341	167	174	1926	89	82	65	17
1977	38	332	182	150	1925	90	70	47	23
1976	39	380	189	191	1924	91	55	43	12
1975	40	381	163	218	1923	92	37	26	11
1974	41	371	184	187	1922	93	32	22	10
1973	42	376	188	188	1921	94	21	16	5
1972	43	368	189	179	1920	95	24	20	4
1971	44	407	199	208	1919	96	10	8	2
1970	45	385	191	194	1918	97	17	16	1
1969	46	369	183	186	1917	98	2	1	1
1968	47	425	217	208	1916	99	3	2	1
1967	48	475	247	228	-1915	100+	5	4	1
1966	49	420	211	209					
1965	50	461	226	235					
1964	51	414	212	202					

Källa/Source : ÅSUB, Befolkningsregistercentralen/Statistics Åland, Central Population Register

Figur 2.4. Befolkning efter kön och ålder 31.12.2015, %
Population by sex and age 31.12.2015, %

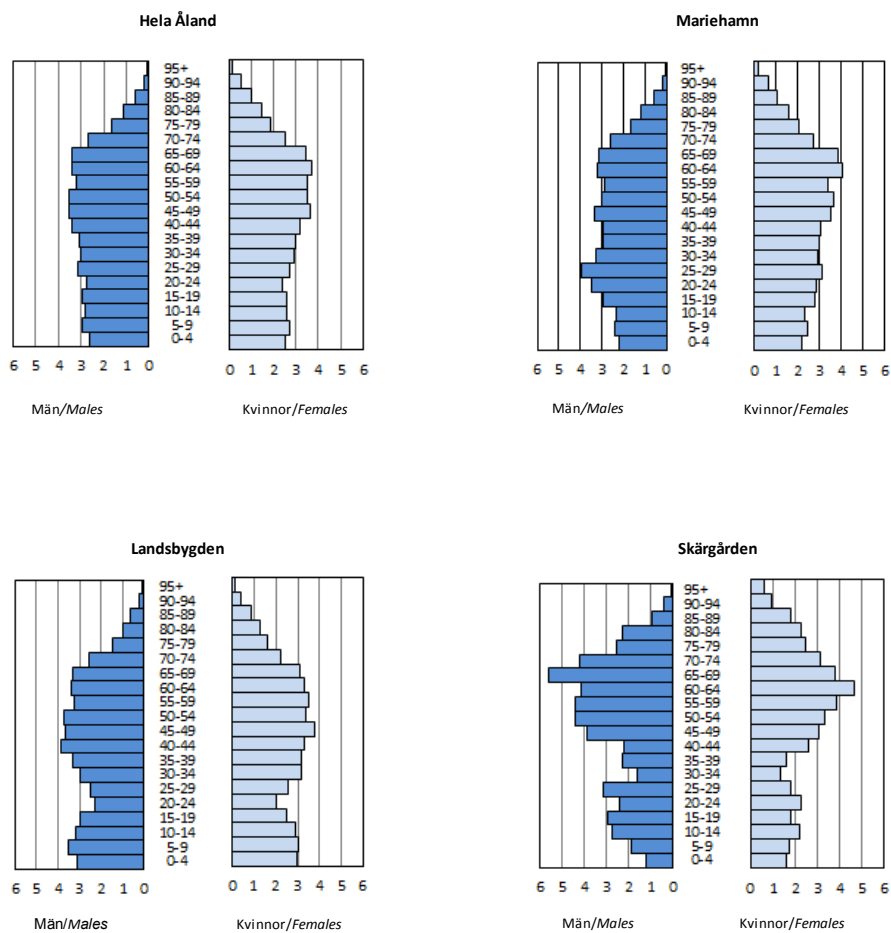

Källa/Source: ÅSUB, Befolkningsregistercentralen/Statistics Åland, Central Population Register

2.10. Befolkning efter ålder och kommun 31.12.2015
Population by age and municipality 31.12.2015

Kommun	Totalt	0-17	18-64	65+	0-6	7-15	16-29	30-49	50-64	65-74	75-84	85+
Antal												
Brändö	470	59	267	144	14	35	60	89	128	89	34	21
Eckerö	935	152	557	226	58	81	118	218	234	134	54	38
Finström	2 522	539	1 474	509	207	265	368	658	515	290	158	61
Föglö	554	93	295	166	28	55	72	115	118	91	45	30
Geta	500	92	293	115	37	44	63	115	126	58	37	20
Hammarland	1 537	325	900	312	118	167	213	418	309	186	85	41
Jomala	4 648	1 178	2 820	650	484	583	626	1 424	881	419	174	57
Kumlinge	317	34	182	101	12	16	45	44	99	43	39	19
Kökar	250	40	127	83	9	23	31	46	58	53	23	7
Lemland	1 991	476	1 188	327	177	231	303	564	389	207	89	31
Lumparland	398	85	210	103	28	39	47	89	92	54	37	12
Saltvik	1 829	377	1 050	402	140	203	234	453	397	224	122	56
Sottunga	99	4	59	36	1	3	12	14	33	17	9	10
Sund	1 031	195	593	243	66	105	131	258	228	151	69	23
Vårdö	441	77	235	129	21	47	64	88	92	63	52	14
Mariehamn	11 461	1 957	7 027	2 477	717	983	2 090	2 873	2 321	1 420	747	310
Landskomm.	17 522	3 726	10 250	3 546	1 400	1 897	2 387	4 593	3 699	2 079	1 027	440
-Landsbygden	15 391	3 419	9 085	2 887	1 315	1 718	2 103	4 197	3 171	1 723	825	339
-Skärgården	2 131	307	1 165	659	85	179	284	396	528	356	202	101
Åland	28 983	5 683	17 277	6 023	2 117	2 880	4 477	7 466	6 020	3 499	1 774	750
Procent												
Brändö	100,0	12,6	56,8	30,6	3,0	7,4	12,8	18,9	27,2	18,9	7,2	4,5
Eckerö	100,0	16,3	59,6	24,2	6,2	8,7	12,6	23,3	25,0	14,3	5,8	4,1
Finström	100,0	21,4	58,4	20,2	8,2	10,5	14,6	26,1	20,4	11,5	6,3	2,4
Föglö	100,0	16,8	53,2	30,0	5,1	9,9	13,0	20,8	21,3	16,4	8,1	5,4
Geta	100,0	18,4	58,6	23,0	7,4	8,8	12,6	23,0	25,2	11,6	7,4	4,0
Hammarland	100,0	21,1	58,6	20,3	7,7	10,9	13,9	27,2	20,1	12,1	5,5	2,7
Jomala	100,0	25,3	60,7	14,0	10,4	12,5	13,5	30,6	19,0	9,0	3,7	1,2
Kumlinge	100,0	10,7	57,4	31,9	3,8	5,0	14,2	13,9	31,2	13,6	12,3	6,0
Kökar	100,0	16,0	50,8	33,2	3,6	9,2	12,4	18,4	23,2	21,2	9,2	2,8
Lemland	100,0	23,9	59,7	16,4	8,9	11,6	15,2	28,3	19,5	10,4	4,5	1,6
Lumparland	100,0	21,4	52,8	25,9	7,0	9,8	11,8	22,4	23,1	13,6	9,3	3,0
Saltvik	100,0	20,6	57,4	22,0	7,7	11,1	12,8	24,8	21,7	12,2	6,7	3,1
Sottunga	100,0	4,0	59,6	36,4	-	3,0	12,1	14,1	33,3	17,2	9,1	10,1
Sund	100,0	18,9	57,5	23,6	6,4	10,2	12,7	25,0	22,1	14,6	6,7	2,2
Vårdö	100,0	17,5	53,3	29,3	4,8	10,7	14,5	20,0	20,9	14,3	11,8	3,2
Mariehamn	100,0	17,1	61,3	21,6	6,3	8,6	18,2	25,1	20,3	12,4	6,5	2,7
Landskomm.	100,0	21,3	58,5	20,2	8,0	10,8	13,6	26,2	21,1	11,9	5,9	2,5
-Landsbygden	100,0	22,2	59,0	18,8	8,5	11,2	13,7	27,3	20,6	11,2	5,4	2,2
-Skärgården	100,0	14,4	54,7	30,9	4,0	8,4	13,3	18,6	24,8	16,7	9,5	4,7
Åland	100,0	19,6	59,6	20,8	7,3	9,9	15,4	25,8	20,8	12,1	6,1	2,6

Källa/Source : ÅSUB, Befolkningsregistercentralen/Statistics Åland, Central Population Register

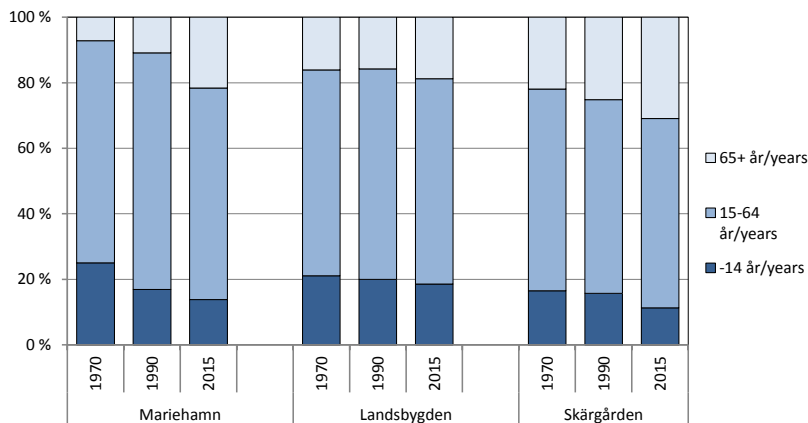
Figur 2.5. Befolkningens åldersstruktur efter region 1970-2015*Age structure of the population by region 1970-2015*

Källa/Source: ÅSUB, Befolkningsregistercentralen/Statistics Åland, Central Population Register

Figur 2.6. Försörjningskvoten 1980-2015*Dependency ratio 1980-2015*

Procent/Per cent

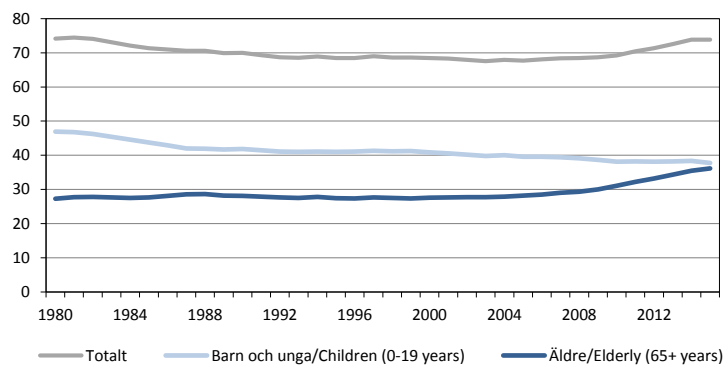

Not/Note : Antal barn och unga (0-19 år) samt antal äldre (65+ år) per 100 personer i yrkesaktiv ålder (20-64 år)/Number of children (aged 0-19) and elderly (aged 65+) per 100 persons aged 20-64

Källa/Source: ÅSUB, Befolkningsregistercentralen/Statistics Åland, Central Population Register

Figur 2.7. Andel barn (0-17 år) kommunvis 31.12.2015, procent
Children (0-17 years old) by municipality 31.12.2015, per cent

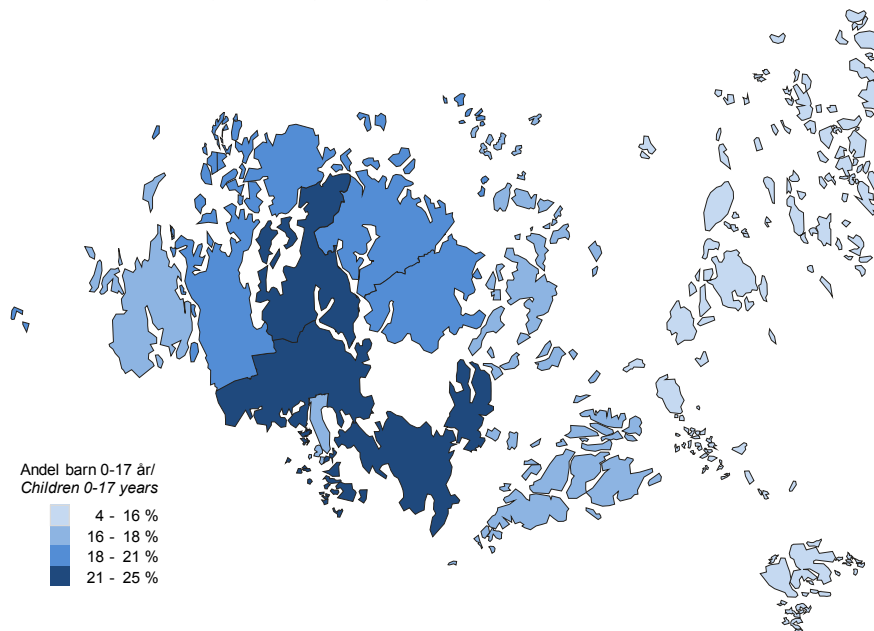

Källa/Source: ÅSUB, Befolkningsregistercentralen/Statistics Åland, Central Population Register

Figur 2.8. Andel pensionärer kommunvis 31.12.2015, procent
Share of pensioners by municipality 31.12.2015, per cent

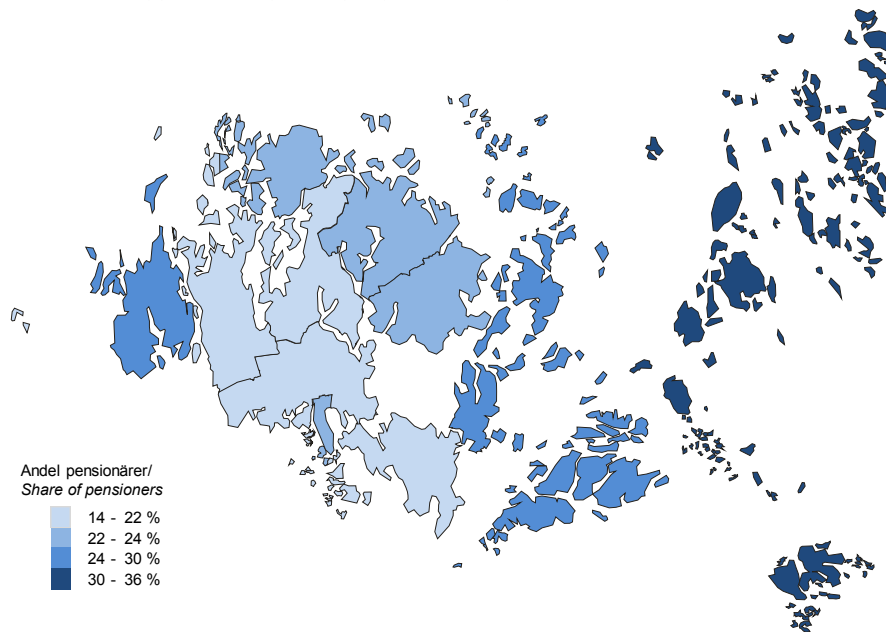

Källa/Source: ÅSUB, Befolkningsregistercentralen/Statistics Åland, Central Population Register

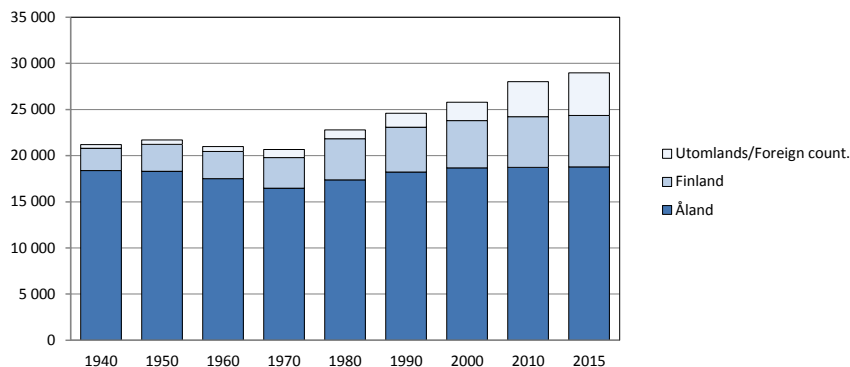
Figur 2.9. Befolkning efter födelseort 1940-2015*Population by country of birth 1940-2015*

Källa/Source: ÅSUB, Befolkningsregistercentralen/Statistics Åland, Central Population Register

2.11. Befolkning efter födelseort 31.12.1990-2015*Population by country of birth 31.12.1990-2015*

Födelseort/Country of birth	1990	1995	2000	2005	2010	2013	2014	2015
Totalt	24 604	25 202	25 776	26 766	28 007	28 666	28 916	28 983
Åland	18 229	18 581	18 682	18 618	18 732	18 799	18 814	18 773
Finland	4 857	4 944	5 109	5 395	5 490	5 551	5 598	5 568
Sverige/Sweden	989	1 098	1 354	1 712	2 098	2 293	2 359	2 398
Övriga länder/Other countries	529	579	631	1 041	1 687	2 023	2 145	2 244
Norge/Norway	45	44	47	49	48	50	53	51
Danmark/Denmark	20	16	24	27	25	24	26	25
Island/Iceland	4	17	8	7	10	12	12	11
Storbritannien/United Kingdom	31	31	44	51	61	59	58	66
Tyskland/Germany	27	21	25	52	80	97	98	98
Estland/Estonia	..	11	24	76	128	161	187	186
Lettland/Latvia	..	1	6	70	198	255	278	289
Polen/Poland	..	12	14	35	48	50	53	59
Rumänien/Romania	..	2	3	30	165	244	278	314
Ryssland/Russia	..	10	18	41	57	66	63	61
Övriga Europa/Rest of Europe	34	42	50	133	223	269	290	299
Afrika/Africa	12	25	30	35	61	69	74	78
USA och Kanada/USA & Canada	80	68	64	60	55	57	57	60
Latinamerika/Latin America	14	15	18	29	40	45	58	60
Iran	19	29	43	80	101	114	103	96
Filippinerna/Philippines	..	7	10	21	52	64	62	65
Thailand	..	13	17	46	111	136	139	141
Övriga Asien/Rest of Asia	17	22	23	46	76	97	103	129
Oceanien/Oceania	4	5	5	3	4	8	7	8
Okänt utland/Unknown	222	188	158	150	144	146	146	148
Procent/Per cent								
Åland	74,1	73,7	72,5	69,6	66,9	65,6	65,1	64,8
Finland	19,7	19,6	19,8	20,2	19,6	19,4	19,4	19,2
Sverige/Sweden	4,0	4,4	5,3	6,4	7,5	8,0	8,2	8,3
Övriga/Other	2,2	2,3	2,4	3,9	6,0	7,1	7,4	7,7

Källa/Source: ÅSUB, Befolkningsregistercentralen/Statistics Åland, Central Population Register

Figur 2.10. Mariehamns befolkning efter födelseort 1950-2015
Population of Mariehamn by place of birth 1950-2015

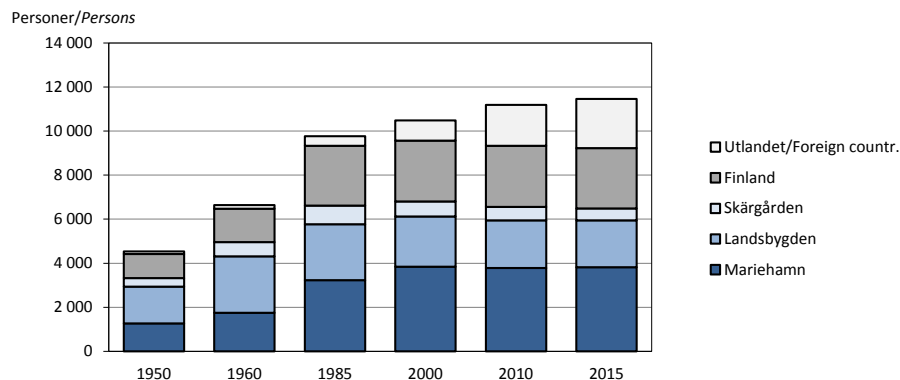

Not/Note: I siffrorna för 1950 och 1960 ingår invånarna på de områden som inkorporerades från Jomala 1961/
 In the figures for 1950 and 1960, the inhabitants of the areas incorporated from Jomala in 1961 are included.

Källa/Source: ÅSUB, Befolkningsregistercentralen/Statistics Åland, Central Population Register

2.12. Befolkning efter födelseort och kommun 31.12.2015
Population by place of birth and municipality 31.12.2015

Kommun	Födelseort/Place of birth						
	Totalt	Antal			Procent		
		Nuvarande hemkom./Present residence	Övriga Åland/Other Åland	Utanför Åland/Outside Åland	Nuvarande hemkom./Present residence	Övriga Åland/Other Åland	Utanför Åland/Outside Åland
Brändö	470	220	41	209	46,8	8,7	44,5
Eckerö	935	408	191	336	43,6	20,4	35,9
Finström	2 522	979	846	697	38,8	33,5	27,6
Föglö	554	266	104	184	48,0	18,8	33,2
Geta	500	220	117	163	44,0	23,4	32,6
Hammarland	1 537	612	490	435	39,8	31,9	28,3
Jomala	4 648	1 470	1 780	1 398	31,6	38,3	30,1
Kumlinge	317	178	45	94	56,2	14,2	29,7
Kökar	250	109	26	115	43,6	10,4	46,0
Lemland	1 991	627	767	597	31,5	38,5	30,0
Lumparland	398	166	113	119	41,7	28,4	29,9
Saltvik	1 829	808	585	436	44,2	32,0	23,8
Sottunga	99	52	21	26	52,5	21,2	26,3
Sund	1 031	417	333	281	40,4	32,3	27,3
Vårdö	441	184	107	150	41,7	24,3	34,0
Mariehamn	11 461	3 824	2 667	4 970	33,4	23,3	43,4
Landskomm.	17 522	6 716	5 566	5 240	38,3	31,8	29,9
-Landsbygden	15 391	5 707	5 222	4 462	37,1	33,9	29,0
-Skärgården	2 131	1 009	344	778	47,3	16,1	36,5
Åland	28 983	10 540	8 233	10 210	36,4	28,4	35,2

Källa/Source: ÅSUB, Befolkningsregistercentralen/Statistics Åland, Central Population Register

2.13. Befolkning efter språk 31.12.1990-2015

Population by mother tongue 31.12.1990-2015

Språk/Mother tongue	1990	1995	2000	2005	2010	2013	2014	2015
Totalt	24 608	25 205	25 778	26 770	28 010	28 675	28 916	28 983
Svenska/Swedish	23 243	23 732	24 169	24 636	25 173	25 429	25 532	25 527
Finska/Finnish	1 128	1 184	1 238	1 344	1 373	1 387	1 398	1 363
Rumänska/Romanian	-	1	2	29	166	258	295	329
Lettiska/Latvian	-	-	5	64	195	269	295	315
Estrniska/Estonian	-	9	23	79	138	171	194	193
Ryska/Russian	-	18	26	66	103	123	139	140
Thai/Thai	2	12	12	39	104	132	135	137
Engelska/English	51	53	69	82	97	109	111	118
Tyska/German	30	27	31	54	76	92	96	95
Arabiska/Arabic	5	10	17	16	36	38	40	60
Kurdiska/Kurdish	-	-	18	47	63	72	67	60
Tagalog/Philippino	-	5	10	20	50	60	58	60
Polska/Polish	8	10	11	27	46	49	53	59
Persiska/Persian	21	30	27	37	43	50	49	51
Spanska/Spanish	6	6	16	21	32	34	39	39
Norska/Norwegian	39	34	36	37	34	37	38	37
Litauiska/Lithuanian	-	-	-	18	33	39	34	36
Albanska/Albanian	-	-	-	11	28	32	32	35
Serbiska/Serbian	1	-	-	12	17	26	26	27
Italienska/Italian	1	1	2	5	18	26	27	26
Portugis./Portuguese	4	2	1	2	5	13	20	23
Ukrainska/Ukrainian	-	-	3	9	16	17	19	20
Serbokroat./Serbo-Cr.	-	2	1	11	15	16	16	16
Turkiska/Turkish	1	2	2	3	11	15	15	16
Kinesiska/Chinese	-	1	1	5	7	15	15	15
Vietnames./Vietnam.	-	6	9	13	12	14	14	15
Danska/Danish	17	11	10	13	13	13	15	14
Isländska/Icelandic	4	17	8	7	10	12	12	12
Holländska/Dutch	4	3	2	4	3	9	12	11
Ungerska/Hungarian	4	4	9	10	11	13	12	11
Bosniska/Bosnian	-	-	-	3	-	4	7	10
Övriga/Other	17	24	20	44	77	97	97	109
Okänt/Unknown	22	1	-	2	5	4	4	4

Källa/Source: ÅSUB, Befolkningsregistercentralen/Statistics Åland, Central Population Register

Figur 2.11. Befolkning med andra språk än svenska som modersmål efter region 31.12.2000 och 2015

Population with mother tongue other than Swedish by region 31.12.2000 and 2015

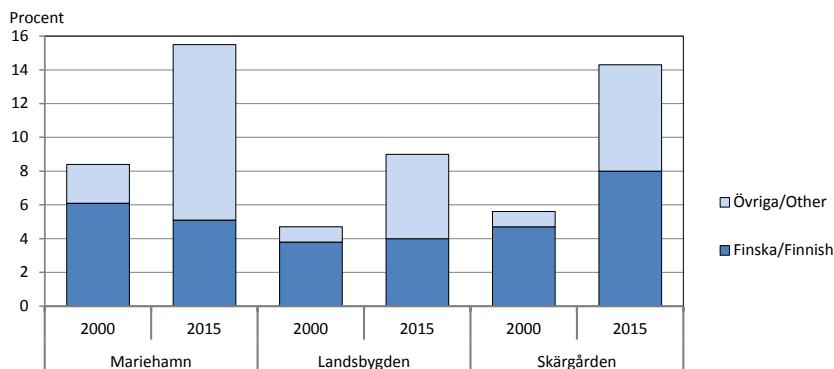

Källa/Source: ÅSUB, Befolkningsregistercentralen/Statistics Åland, Central Population Register

2.14. Befolkning efter medborgarskap 31.12.2015
Population by citizenship 31.12.2015

Medborgare i/ Country of citizenship	Antal			Procent
	Totalt	Kvinnor	Män	
Totalt	28 983	14 498	14 485	100,0
Finland	26 056	13 141	12 915	89,9
Sverige/Sweden	1 267	556	711	4,4
Övriga Norden/Other Nordic countries	66	28	38	0,2
EU utom Norden/EU excl. Nordic countries	1 090	485	605	3,8
Övriga Europa/Rest of Europe	99	51	48	0,3
Asien/Asia	267	168	99	0,9
Afrika/Africa	39	19	20	0,1
USA och Kanada/USA and Canada	28	14	14	0,1
Latinamerika/Latin America	22	13	9	0,1
Oceanien/Oceania	6	3	3	0,0
Okänt/Unknown	43	20	23	0,1

Källa/Source: ÅSUB, Befolkningsregistercentralen/Statistics Åland, Central Population Register

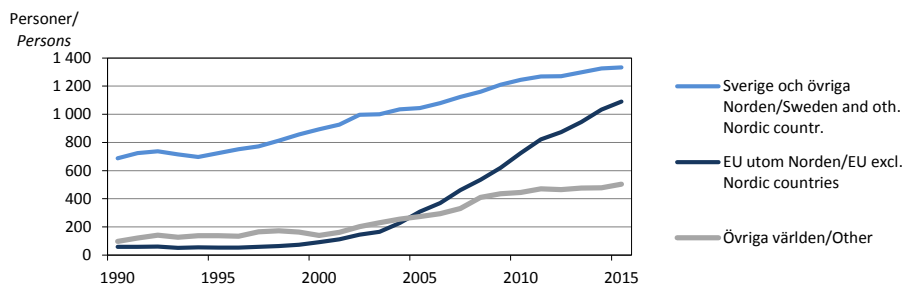
Figur 2.12. Utländska medborgare efter medborgarskap 1990-2015
Foreign citizens by citizenship 1990-2015

Källa/Source: ÅSUB, Befolkningsregistercentralen/Statistics Åland, Central Population Register

2.15. Åländsk hembygdsrätt 2005-2015
Regional citizenship for Ålanders 2005-2015

	2005			2010			2015		
	Totalt	Kvinnor	Män	Totalt	Kvinnor	Män	Totalt	Kvinnor	Män
Ansökningar/Applications	264	141	123	245	141	104	256	144	112
Bifall/Approvals	255	136	119	243	139	104	252	141	111
Avslag/Rejections	9	5	4	2	2	-	4	3	1
Personer som innehade hembygdsrätt 31.12/People with regional citizenship 31.12¹⁾	24 237	12 209	12 028	24 617	12 364	12 253	25 340	12 729	12 611
0-14 år/years	4 054	1 971	2 083	3 806	1 823	1 983	4 047	1 967	2 080
15-64 år/years	16 016	7 873	8 143	16 053	7 950	8 103	15 711	7 794	7 917
65+ år/years	4 167	2 365	1 802	4 758	2 591	2 167	5 582	2 968	2 614
Därav/Of which:									
Hemort utanför Åland/ Living outside Åland	1 283	677	606	1 366	755	611

 Not/Note: Åländsk hembygdsrätt är en form av eget medborgarskap som man får vid födseln, eller på ansökan efter minst fem års bosättning på Åland/Regional citizenship for Ålanders is a status you get at birth or can apply for after being a resident of Åland for at least five years. ¹⁾ Även personer bosatta utanför Åland innehar åländsk hembygdsrätt/People not living in Åland can also have regional citizenship.

Källa/Source: LR Kansliavdelningen/The Government of Åland, Chancery Department

2.16. Befolkning efter religionssamfund och kön 31.12.2015

Population by religion and sex 31.12.2015

Religionssamfund/Religion	Antal			Procent			
	Totalt	Kvinnor	Män	Totalt	Kvinnor	Män	
Totalt	28 983	14 498	14 485	100,0	100,0	100,0	
Ev.-lutherska kyrkan/Lutheran National Church	22 423	11 502	10 921	77,4	79,3	75,4	
Andra religionssamfund/Other religions	352	194	158	1,2	1,3	1,1	
Ortodoxa kyrkan/Greek Orthodox	128	74	54	0,4	0,5	0,4	
Jehovas vittnen/Jehovah's Witn.	51	29	22	0,2	0,2	0,2	
Katolska kyrkan/Roman Catholic	100	53	47	0,3	0,4	0,3	
Övriga inkl. okänt/Other, unknown	73	38	35	0,3	0,3	0,2	
Utan samfund/Not member of a community	6 208	2 802	3 406	21,4	19,3	23,5	
Procentuell fördelning 1990-2014/ Per cent 1990-2014	1990	2000	2010	2012	2013	2014	2015
Ev.-lutherska kyrkan/Lutheran National Church	94,8	92,7	84,8	81,0	79,8	78,3	77,4
Andra religionssamfund/Other religions	0,5	0,5	0,8	1,0	1,1	1,2	1,2
Utan samfund/Not member of a community	4,7	6,8	14,3	17,9	19,1	20,5	21,4

Källa/Source: Statistikcentralen/Statistics Finland

2.17. Folkmängd efter civilstånd, kön och ålder 31.12.2015

Population by marital status, sex and age 31.12.2015

Civilstånd/Marital status	Kön/Sex	Antal					Procent					
		Totalt	0-19	20-29	30-39	40-64	65+	Totalt	0-19	20-29	30-39	40-64
Totalt	28 983	6 289	3 185	3 489	9 997	6 023	100,0	100,0	100,0	100,0	100,0	100,0
Ogifta/Single	14 881	6 285	2 888	2 083	3 062	563	51,3	99,9	90,7	59,7	30,6	9,3
Gifta/Married	10 099	3	252	1 208	5 301	3 335	34,8	0,0	7,9	34,6	53,0	55,4
Frånskilda/ Divorced	2 497	1	45	197	1 469	785	8,6	0,0	1,4	5,6	14,7	13,0
Änkor, änklingar/ Widows, widowers	1 506	-	-	1	165	1 340	5,2	-	-	0,0	1,7	22,2
Kvinnor	14 498	3 025	1 480	1 728	5 070	3 195	100,0	100,0	100,0	100,0	100,0	100,0
Ogifta/Single	6 864	3 022	1 292	930	1 404	216	47,3	99,9	87,3	53,8	27,7	6,8
Gifta/Married	5 034	2	157	689	2 709	1 477	34,7	0,1	10,6	39,9	53,4	46,2
Frånskilda/ Divorced	1 403	1	31	108	833	430	9,7	0,0	2,1	6,3	16,4	13,5
Änkor, änklingar/ Widows, widowers	1 197	-	-	1	124	1 072	8,3	-	-	0,1	2,4	33,6
Män	14 485	3 264	1 705	1 761	4 927	2 828	100,0	100,0	100,0	100,0	100,0	100,0
Ogifta/Single	8 017	3 263	1 596	1 153	1 658	347	55,3	100,0	93,6	65,5	33,7	12,3
Gifta/Married	5 065	1	95	519	2 592	1 858	35,0	0,0	5,6	29,5	52,6	65,7
Frånskilda/ Divorced	1 094	-	14	89	636	355	7,6	-	0,8	5,1	12,9	12,6
Änkor, änklingar/ Widows, widowers	309	-	-	-	41	268	2,1	-	-	-	0,8	9,5

Not/Note: I kategorin Gifta ingår 24 personer i registrerat partnerskap. I kategorin Frånskilda ingår en som är skild från partnerskap. I kategorin Änkor/änklingar ingår en som är änka efter partnerskap/Married includes 24 civil partners. Divorced includes one person whose civil partnerships have been dissolved. Widows, widowers includes one surviving civil partner.

Källa/Source: ÅSUB, Befolkningsregistercentralen/Statistics Åland, Central Population Register

Figur 2.13. Antal hushåll och personer i hushållen 1970-2015
 Number of households and persons per household 1970-2015

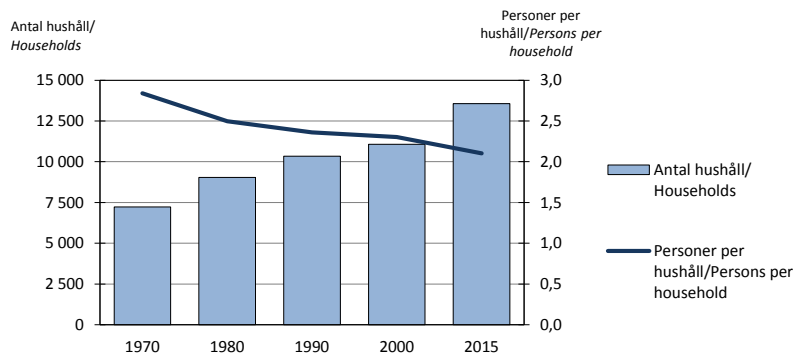

Källa/Source: Statistikcentralen, Folkräkningen/Statistics Finland, Population Census

2.18. Bostadshushåll efter personantal 31.12.1970-2014
 Household dwelling units by number of persons 31.12.1970-2014

År/Year	Personantal per bostadshushåll/Number of persons per household dwelling unit						
	Totalt	1	2	3	4	5	6+
Antal hushåll/Number of dwellings							
1970	7 227	1 722	1 791	1 415	1 209	641	449
1980	9 037	2 674	2 497	1 615	1 515	531	205
1990	10 335	3 481	2 931	1 676	1 518	541	188
2000	11 074	3 933	3 296	1 573	1 442	602	228
2010	12 894	4 975	4 176	1 657	1 421	489	176
2011	13 033	4 986	4 278	1 637	1 452	504	176
2012	13 132	5 003	4 346	1 657	1 470	492	164
2013	13 318	5 179	4 357	1 649	1 474	509	150
2014	13 455	5 241	4 423	1 667	1 445	524	155
2015	13 568	5 328	4 485	1 661	1 441	501	152
Procent av hushållen/Per cent of dwellings							
1970	100,0	23,8	24,8	19,6	16,7	8,9	6,2
1980	100,0	29,6	27,6	17,9	16,8	5,9	2,3
1990	100,0	33,7	28,4	16,2	14,7	5,2	1,8
2000	100,0	35,5	29,8	14,2	13,0	5,4	2,1
2010	100,0	38,6	32,4	12,9	11,0	3,8	1,4
2011	100,0	38,3	32,8	12,6	11,1	3,9	1,4
2012	100,0	38,1	33,1	12,6	11,2	3,7	1,2
2013	100,0	38,9	32,7	12,4	11,1	3,8	1,1
2014	100,0	39,0	32,9	12,4	10,7	3,9	1,2
2015	100,0	39,3	33,1	12,2	10,6	3,7	1,1
Antal personer i hushåll/Number of persons in dwellings							
1970	20 531	1 722	3 582	4 245	4 836	3 205	2 941
1980	22 549	2 674	4 994	4 845	6 060	2 655	1 321
1990	24 390	3 481	5 862	5 028	6 072	2 705	1 242
2000	25 499	3 933	6 592	4 719	5 768	3 010	1 477
2010	27 559	4 975	8 352	4 971	5 684	2 445	1 132
2011	27 910	4 986	8 556	4 911	5 808	2 520	1 129
2012	28 065	5 003	8 692	4 971	5 880	2 460	1 059
2013	28 242	5 179	8 714	4 947	5 896	2 545	961
2014	28 480	5 241	8 846	5 001	5 780	2 620	992
2015	28 540	5 328	8 970	4 983	5 764	2 505	990
Procent av personerna/Per cent of persons							
1970	100,0	8,4	17,4	20,7	23,6	15,6	14,3
1980	100,0	11,9	22,1	21,5	26,9	11,8	5,9
1990	100,0	14,3	24,0	20,6	24,9	11,1	5,1
2000	100,0	15,4	25,9	18,5	22,6	11,8	5,8
2010	100,0	18,1	30,3	18,0	20,6	8,9	4,1
2011	100,0	17,9	30,7	17,6	20,8	9,0	4,0
2012	100,0	17,8	31,0	17,7	21,0	8,8	3,8
2013	100,0	18,3	30,9	17,5	20,9	9,0	3,4
2014	100,0	18,4	31,1	17,6	20,3	9,2	3,5
2015	100,0	18,7	31,4	17,5	20,2	8,8	3,5

Källa/Source: Statistikcentralen Folkräkningen/Statistics Finland Population Census

2.19. Bostadshushållens antal och storlek efter kommun 1995-2015

Number and size of household dwelling units by municipality 1995-2015

Kommun	Antal hushåll/Households					Medelhushållsstorlek/Average household size				
						Pers. per hushåll/Persons per household				
	1995	2000	2005	2010	2015	1995	2000	2005	2010	2015
Brändö	230	227	223	222	228	2,35	2,23	2,25	2,14	2,03
Eckerö	339	346	397	433	452	2,42	2,37	2,31	2,16	2,03
Finström	876	900	1 001	1 073	1 113	2,55	2,52	2,42	2,30	2,25
Föglö	269	252	268	267	262	2,22	2,32	2,17	2,09	2,02
Geta	189	200	199	215	229	2,41	2,37	2,21	2,17	2,15
Hammarland	516	547	599	660	686	2,48	2,46	2,29	2,26	2,19
Jomala	1 168	1 240	1 414	1 606	1 862	2,67	2,65	2,52	2,52	2,47
Kumlinge	193	184	172	169	162	2,24	2,17	2,05	2,14	1,94
Kökar	134	138	135	130	123	2,34	2,14	2,24	1,98	1,98
Lemland	528	580	649	706	808	2,71	2,73	2,59	2,52	2,44
Lumparland	130	150	173	176	174	2,56	2,49	2,23	2,21	2,26
Saltvik	666	685	736	794	827	2,43	2,43	2,33	2,25	2,18
Sottunga	55	59	58	56	58	2,29	2,19	2,19	2,09	1,66
Sund	408	425	469	478	483	2,36	2,36	2,18	2,11	2,11
Vårdö	164	169	183	195	197	2,45	2,39	2,32	2,30	2,21
Mariehamn	4 900	4 972	5 370	5 714	5 904	2,10	2,09	1,98	1,92	1,91
Landskomm.	5 865	6 102	6 676	7 180	7 664	2,50	2,48	2,37	2,31	2,25
-Landsbygden	4 820	5 073	5 637	6 141	6 634	2,54	2,52	2,40	2,34	2,29
-Skärgården	1 045	1 029	1 039	1 039	1 030	2,31	2,25	2,20	2,13	2,02
Åland	10 765	11 074	12 046	12 894	13 568	2,32	2,30	2,19	2,14	2,10

Källa/Source : Statistikcentralen, Befolkning/Statistics Finland, Population

2.20. Antal familjer efter familjetyp 31.12.2015

Number of families by family type 31.12.2015

Familjetyp/Family type	Antal				Procent			
	Marie- hamn	Lands- bygden	Skär- gården	Åland	Marie- hamn	Lands- bygden	Skär- gården	Åland
Totalt	3 012	4 512	567	8 091	100,0	100,0	100,0	100,0
Makar utan barn/Married couples without children	993	1 459	222	2 674	33,0	32,3	39,2	33,0
Makar med barn/Married couples with children	716	1 163	141	2 020	23,8	25,8	24,9	25,0
Sambor utan barn/Unmarried couples without children	497	652	66	1 215	16,5	14,5	11,6	15,0
Sambor med barn/Unmarried couples with children	336	748	58	1 142	11,2	16,6	10,2	14,1
Mor och barn/Mothers with children	396	367	53	816	13,1	8,1	9,3	10,1
Far och barn/Fathers with children	74	123	27	224	2,5	2,7	4,8	2,8
Antal personer per familj/Number of persons per family	2,68	2,82	2,71	2,76				
Andel samboende par av alla par, procent/Share of unmarried couples, per cent	32,8	34,8	25,5	33,4				
Personer i familj/Persons in families	8 059	12 723	1 536	22 318				

Not/Note : Begreppet med/utan barn gäller hemmaboende barn/"With/without children" refers to children living at home.

Källa/Source : Statistikcentralen, Befolkning, ÅSUB/Statistics Finland, Population, Statistics Åland

Figur 2.14. Familjer efter typ 1990-2015
Families by family type 1990-2015

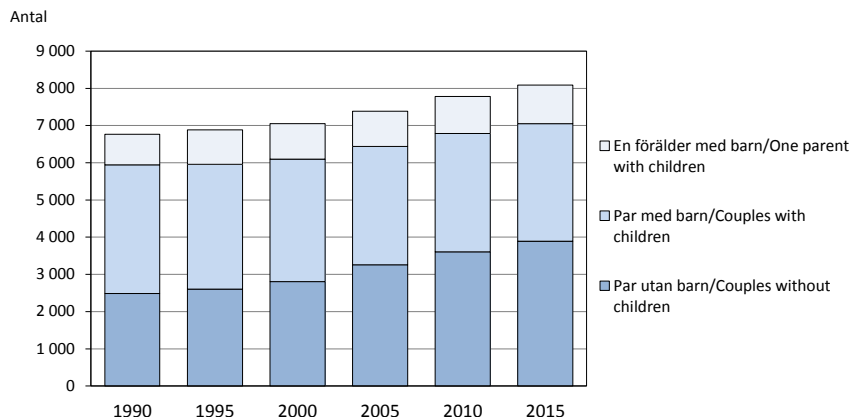

Källa/Source: Statistikcentralen, Befolkning, ÅSUB/Statistics Finland, Population, Statistics Åland

2.21. Antal barnfamiljer efter familjetyp och kommun 31.12.2015. Familjer med barn under 18 år
Families with children under 18 years by family type and municipality 31.12.2015

Kommun	Familjen försörjs av/Family provider					Antal barn/ Number of children	Antal barn per familj/ Number of children per family	Personer i barnfamiljer/ Persons in families	
	Totalt	Äkta makar/ Married couples	Sambor/ Un- married couples	Mor/ Mothers	Far/ Fathers			Antal	% av in- vån./% of inh.
Brändö	34	13	14	6	1	58	1,71	129	27,4
Eckerö	90	38	28	18	6	150	1,67	318	34,0
Finström	302	139	101	51	11	534	1,77	1 112	44,1
Föglö	55	26	17	8	4	89	1,62	199	35,9
Geta	47	22	13	11	1	89	1,89	176	35,2
Hammarland	191	67	82	32	10	319	1,67	673	43,8
Jomala	646	360	216	53	17	1 171	1,81	2 461	52,9
Kumlinge	18	13	3	2	-	34	1,89	75	23,7
Kökar	21	9	3	6	3	38	1,81	75	30,0
Lemland	265	125	100	32	8	473	1,78	1 000	50,2
Lumparland	46	28	9	6	3	85	1,85	174	43,7
Saltvik	203	89	85	20	9	371	1,83	774	42,3
Sottunga	3	-	1	2	-	4	1,33	10	10,1
Sund	117	54	36	18	9	189	1,62	416	40,3
Värdö	42	29	11	1	1	77	1,83	168	38,1
Mariehamn	1 153	550	291	276	36	1 921	1,67	4 076	35,6
Landskomm.	2 080	1 012	719	266	83	3 681	1,77	7 760	44,3
-Landsbygden	1 907	922	670	241	74	3 381	1,77	7 104	46,2
-Skärgården	173	90	49	25	9	300	1,73	656	30,8
Åland	3 233	1 562	1 010	542	119	5 602	1,73	11 836	40,8
- Procent	100,0	48,3	31,2	16,8	3,7				

Källa/Source: Statistikcentralen, Befolkning, ÅSUB/Statistics Finland, Population, Statistics Åland

2.22. Antal barnfamiljer efter familjetyp 31.12.1990-2015. Familjer med barn under 18 år

Families with children under 18 years by family type 31.12.1990-2015

År/ Year	Familjen försörjs av/Family provider									Antal barn/ Number of children (0-17 år)	Antal barn per familj/ Children per family
	Totalt	Äkta makar/ Married couples		Sambor/Un- married couples		Mor/ Mothers		Far/ Fathers			
		Antal	Procent	Antal	Procent	Antal	Procent	Antal	Procent		
1990	3 162	2 077	65,7	616	19,5	412	13,0	57	1,8	5 321	1,68
2000	3 142	1 757	55,9	797	25,4	516	16,4	72	2,3	5 608	1,78
2005	3 233	1 706	52,8	902	27,9	524	16,2	101	3,1	5 653	1,75
2010	3 229	1 613	50,0	959	29,7	550	17,0	107	3,3	5 573	1,73
2011	3 259	1 618	49,6	982	30,1	524	16,1	135	4,1	5 601	1,72
2012	3 277	1 619	49,4	993	30,3	534	16,3	131	4,0	5 636	1,72
2013	3 233	1 608	49,7	991	30,7	521	16,1	113	3,5	5 591	1,73
2014	3 271	1 603	49,0	995	30,4	547	16,7	126	3,9	5 638	1,72
2015	3 233	1 562	48,3	1 010	31,2	542	16,8	119	3,7	5 602	1,73

Källa/Source: Statistikcentralen, Befolkning/Statistics Finland, Population

2.23. Befolkning efter huvudsaklig verksamhet och kommun 31.12.2014

Population by main activity and municipality 31.12.2014

Kommun	Hela bef./ Total pop.	Tillhör arbetskraften/ Labour force			Utanför arbetskraften/ Not in labour force					Procent Per cent		
		Totalt	Syssel- satta/ Em- ployed	Arb. lösa/ Unem- ployed	Totalt	0-14 år/ Age 0-14		Stud./ skol- elever/ Stud- ents	Pensio- närer/ Pens- ioners	Övriga/ Other	Arb. kraft/ Labour force	Utanför arb.kraft/ labour force
						0-14	15-64					
Brändö	474	230	221	9	244	45	22	158	19	48,5	51,5	
Eckerö	932	473	444	29	459	138	32	237	52	50,8	49,2	
Finström	2 535	1 313	1 262	51	1 222	450	124	557	91	51,8	48,2	
Föglö	568	273	267	6	295	76	20	169	30	48,1	51,9	
Geta	494	253	238	15	241	73	12	124	32	51,2	48,8	
Hammarland	1 531	786	750	36	745	274	68	326	77	51,3	48,7	
Jomala	4 560	2 528	2 457	71	2 032	996	211	709	116	55,4	44,6	
Kumlinge	328	159	151	8	169	26	21	110	12	48,5	51,5	
Kökar	254	116	108	8	138	27	14	85	12	45,7	54,3	
Lemland	1 943	1 016	997	19	927	378	111	357	81	52,3	47,7	
Lumparland	418	197	194	3	221	69	27	105	20	47,1	52,9	
Saltvik	1 825	929	887	42	896	316	87	436	57	50,9	49,1	
Sottunga	101	53	53	0	48	4	4	38	2	52,5	47,5	
Sund	1 035	529	509	20	506	163	52	254	37	51,1	48,9	
Vårdö	439	204	197	7	235	67	18	129	21	46,5	53,5	
Mariehamn	11 479	6 082	5 754	328	5 397	1 594	650	2 669	484	53,0	47,0	
Landskomm.	17 437	9 059	8 735	324	8 378	3 102	823	3 794	659	52,0	48,0	
-Landsbygden	15 273	8 024	7 738	286	7 249	2 857	724	3 105	563	52,5	47,5	
-Skärgården	2 164	1 035	997	38	1 129	245	99	689	96	47,8	52,2	
Åland	28 916	15 141	14 489	652	13 775	4 696	1 473	6 463	1 143	52,4	47,6	

Källa/Source: Statistikcentralen, Befolkning/Statistics Finland, Population

Figur 2.15. Befolkning efter huvudsaklig verksamhet 1990-2014
Population by main activity 1990-2014

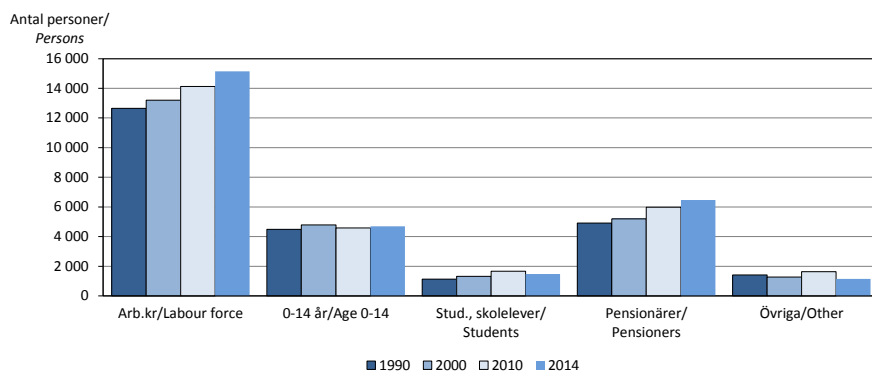

Källa/Source: Statistikcentralen, Befolkning/Statistics Finland, Population

2.24. Befolkning efter huvudsaklig verksamhet och ålder 31.12.2014
Population by main activity and age 31.12.2014

Ålder/ Age	Hela bef./ Total pop.	Arbetskraften/Labour force			Utanför arbetskraften/Not in labour force				
		Totalt	Syssel- satta/ Employed	Arbets- lösa/Un- employed	Totalt	0-14- åringar/ Age 0-14	Stud., skolelever/ Students	Pensio- närer/ Pensioners	Övriga/ Other
Totalt	28 916	15 141	14 489	652	13 775	4 696	1 473	6 463	1 143
0-6	2 142	-	-	-	2 142	2 142	-	-	-
7-14	2 554	-	-	-	2 554	2 554	-	-	-
15-19	1 689	369	338	31	1 320	-	1 120	15	185
20-24	1 518	1 201	1 112	89	317	-	164	19	134
25-29	1 623	1 382	1 301	81	241	-	72	26	143
30-34	1 736	1 552	1 475	77	184	-	35	26	123
35-39	1 772	1 619	1 548	71	153	-	34	33	86
40-44	1 890	1 754	1 693	61	136	-	26	34	76
45-49	2 147	2 020	1 962	58	127	-	10	51	66
50-54	1 964	1 818	1 751	67	146	-	7	76	63
55-59	1 931	1 717	1 655	62	214	-	4	147	63
60-64	2 051	1 419	1 364	55	632	-	1	560	71
65-69	2 017	275	275	-	1 742	-	-	1 675	67
70-74	1 400	15	15	-	1 385	-	-	1 319	66
75+	2 482	-	-	-	2 482	-	-	2 482	-

Källa/Source: Statistikcentralen, Befolkning/Statistics Finland, Population

Figur 2.16. Kvinnor i och utanför arbetskraften efter ålder 31.12.2014
Females in labour force and not in labour force by age 31.12.2014

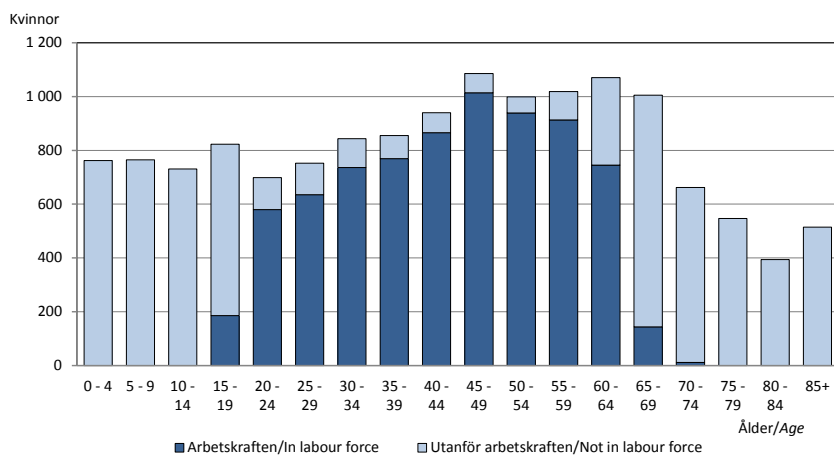

Källa/Source: Statistikcentralen, Befolkning/Statistics Finland, Population

Figur 2.17. Män i och utanför arbetskraften efter ålder 31.12.2014
Males in labour force and not in labour force by age 31.12.2014

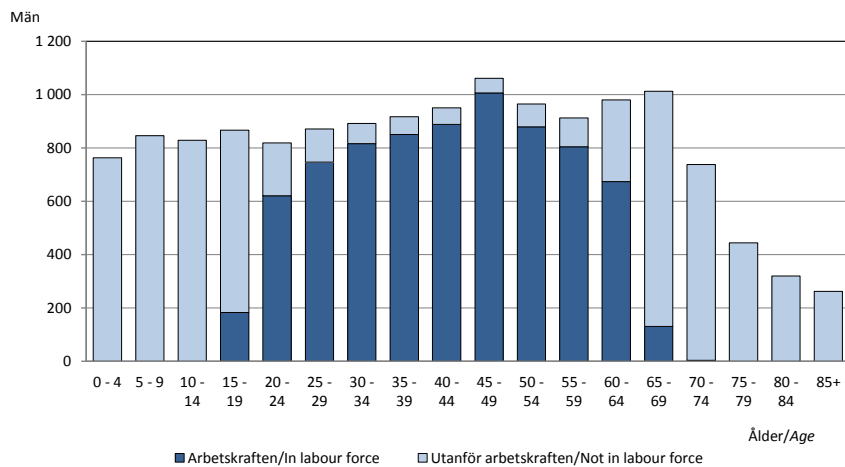

Källa/Source: Statistikcentralen, Befolkning/Statistics Finland, Population

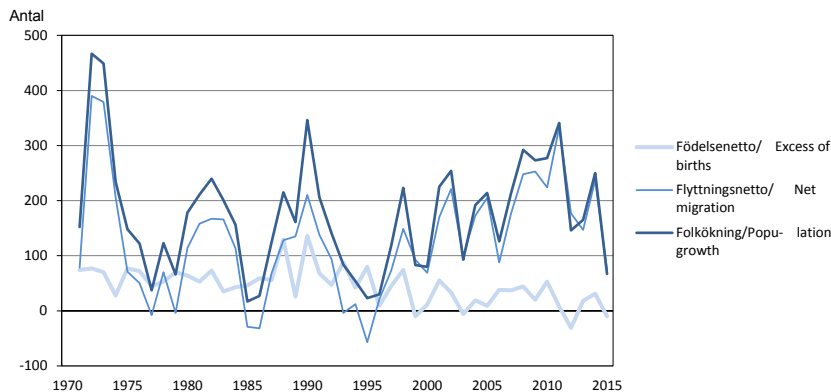
Figur 2.18. Befolkningsrörelsen 1971-2015
Vital statistics 1971-2015

Källa/Source: Statistikcentralen, Befolkning/Statistics Finland, Population

2.25. Befolkningsrörelsen efter kön och region 2015
Population changes by sex and region 2015

	Totalt	Kön/Sex		Region		
		Kvinnor	Män	Mariehamn	Landsbygden	Skärgården
Födda/Births	275	132	143	97	170	8
Döda/Deaths	285	144	141	114	131	40
Födelsenetto/Excess of births	-10	-12	2	-17	39	-32
Inflyttade/Immigration	889	468	421	999	1 159 ¹⁾	120 ¹⁾
Utflyttade/Emigration	815	430	385	991	1 093 ¹⁾	120 ¹⁾
Flyttningsnetto/Net immigration	74	38	36	8	66	-
Folkökning/Increase in population	64	26	38	-9	105	-32
Korrigerig/Correction	3	12	-9	-10	13	-
Hela förändringen/Total change	67	38	29	-19	118	-32

¹⁾ Inkluderar flyttning mellan de åländska kommunerna/Includes migration to and from the municipalities in Åland.

Källa/Source: Statistikcentralen, Befolkning/Statistics Finland, Population

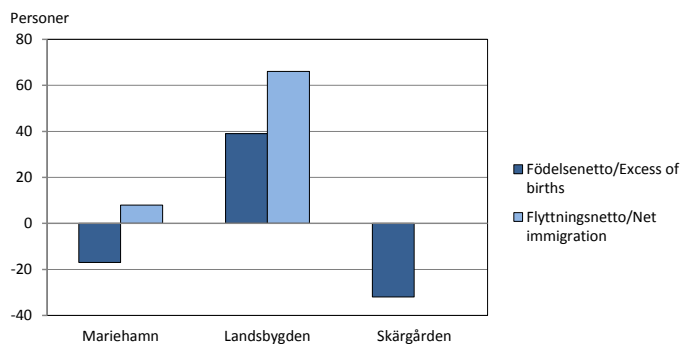
Figur 2.19. Födelse- och flyttningsnetto efter region 2015
Excess of births and net migration by region 2015

Källa/Source: Statistikcentralen, Befolkning/Statistics Finland, Population

2.26. Befolkningsrörelsen efter kommun 2015

Population changes by municipality 2015

Kommun	Levande födda/ Live births	Döda/ Deaths	Födelse- netto/ Excess of births	Flyttnings- netto/ Net migration	Folk- ökning/ Population growth	Korri- gering/ Correc- tion	Hela förändr./ Total change	Vigda par/ Marriages	Skils- mässor/ Divorces
Brändö	2	9	-7	3	-4	-	-4	2	2
Eckerö	8	10	-2	2	-	3	3	3	5
Finström	21	27	-6	-8	-14	2	-12	9	3
Föglö	2	12	-10	-4	-14	-	-14	1	1
Geta	5	4	1	4	5	1	6	4	1
Hammarland	16	15	1	-3	-2	7	5	6	5
Jomala	64	23	41	49	90	-2	88	30	3
Kumlinge	2	5	-3	-8	-11	-	-11	1	-
Kökar	1	6	-5	3	-2	-1	-3	1	-
Lemland	21	14	7	36	43	5	48	6	5
Lumparland	1	3	-2	-19	-21	1	-20	1	-
Saltvik	27	22	5	-	5	-1	4	4	1
Sottunga	-	1	-1	-2	-3	1	-2	-	-
Sund	7	13	-6	5	-1	-3	-4	1	6
Vårdö	1	7	-6	8	2	-	2	-	1
Mariehamn	97	114	-17	8	-9	-10	-19	49	44
Landskomm.	178	171	7	66	73	13	86	69	33
-Landsbygden	170	131	39	66	105	13	118	64	29
-Skärgården	8	40	-32	-	-32	-	-32	5	4
Åland	275	285	-10	74	64	3	67	118	77

Källa/Source : Statistikcentralen, Befolkning/Statistics Finland, Population

2.27. Befolkningsrörelsen i kommunerna under en tioårsperiod 2006-2015

Population changes in municipalities 2006-2015

Kommun	Födda/ Births	Döda/ Deaths	Födelse- netto/ Excess of births	Flyttning/Migration ¹⁾			Ändring i folkmängd/ Change in pop	Korri- gering/ Correc- tion	Hela förändr./ Total change
				In/ To	Ut/ From	Netto/ Net			
Brändö	21	75	-54	311	308	3	-51	2	-49
Eckerö	87	113	-26	667	632	35	9	1	10
Finström	286	238	48	1 788	1 757	31	79	2	81
Föglö	32	93	-61	304	288	16	-45	3	-42
Geta	48	60	-12	363	305	58	46	10	56
Hammarland	171	131	40	1 078	984	94	134	19	153
Jomala	564	266	298	3 395	2 666	729	1 027	7	1 034
Kumlinge	17	45	-28	164	175	-11	-39	1	-38
Kökar	13	48	-35	207	224	-17	-52	-1	-53
Lemland	206	115	91	1 345	1 143	202	293	3	296
Lumparland	35	18	17	201	212	-11	6	5	11
Saltvik	198	181	17	1 067	993	74	91	-1	90
Sottunga	1	15	-14	76	94	-18	-32	4	-28
Sund	89	104	-15	707	680	27	12	-12	-
Vårdö	31	56	-25	244	207	37	12	3	15
Mariehamn	1 050	1 083	-33	9 180	8 471	709	676	5	681
Landskomm.	1 799	1 558	241	11 917	10 668	1 249	1 490	46	1 536
-Landsbygden	1 684	1 226	458	10 611	9 372	1 239	1 697	34	1 731
-Skärgården	115	332	-217	1 306	1 296	10	-207	12	-195
Åland	2 849	2 641	208	21 097	19 139	1 958	2 166	51	2 217

¹⁾ Inkluderar flyttning mellan de åländska kommunerna/ includes migration to and from the municipalities in Åland.

Källa/Source : Statistikcentralen, Befolkning/Statistics Finland, Population

2.28. Befolkningsrörelsen efter region 2005-2015 per 1 000 personer av medelfolkmängden
Population changes by region 2005-2015 per 1 000 of the mean population

Region	2005	2006	2007	2008	2009	2010	2011	2012	2013	2014	2015
Födda/Births	10,1	11,0	10,6	10,8	9,7	10,3	10,1	10,3	10,0	9,8	9,6
Mariehamn	8,7	10,5	10,0	11,0	8,6	9,7	9,8	8,4	9,1	8,6	8,5
Landsbygden	11,4	12,0	11,8	11,4	11,2	11,7	11,3	12,7	11,2	11,3	11,2
Skärgården	8,1	7,3	5,6	5,7	5,3	4,0	4,0	3,7	6,5	5,6	3,7
Döda/Deaths	9,7	9,6	9,2	9,2	9,0	8,4	9,8	11,4	9,4	8,7	9,9
Mariehamn	10,2	8,4	9,9	10,4	9,1	8,2	10,7	11,0	10,1	9,1	10,0
Landsbygden	8,6	9,4	7,6	7,7	8,1	7,7	8,5	10,6	8,4	7,6	8,6
Skärgården	14,1	15,9	15,6	12,2	13,2	12,8	14,3	18,7	13,0	14,3	18,5
Nativitetsnetto/Excess of births	0,3	1,4	1,4	1,6	0,7	1,9	0,3	-1,1	0,6	1,1	-0,3
Mariehamn	-1,5	2,0	0,1	0,6	-0,5	1,4	-0,9	-2,6	-1,0	-0,5	-1,5
Landsbygden	2,9	2,6	4,3	3,7	3,1	3,9	2,8	2,1	2,9	3,7	2,6
Skärgården	-6,0	-8,6	-10,0	-6,5	-7,9	-8,8	-10,3	-15,1	-6,5	-8,8	-14,8
Flyttningsnetto/Net immigration	7,7	3,3	6,5	9,1	9,2	8,0	11,8	6,2	5,1	8,2	2,6
Mariehamn	7,4	1,2	6,3	7,7	11,1	4,5	8,0	10,0	5,3	8,7	0,7
Landsbygden	10,1	5,2	7,1	12,3	9,3	10,7	18,0	6,2	4,9	7,4	4,3
Skärgården	-4,7	1,7	4,8	-3,9	-1,3	8,4	-9,8	-12,8	6,0	11,6	-
Folkökning/Increase in population	8,0	4,7	7,9	10,7	9,9	9,9	12,1	5,1	5,8	9,3	2,2
Mariehamn	5,9	3,2	6,4	8,3	10,6	5,9	7,1	7,4	4,3	8,2	-0,8
Landsbygden	13,0	7,8	11,3	16,0	12,4	14,7	20,8	8,2	7,8	11,1	6,9
Skärgården	-10,7	-6,9	-5,2	-10,5	-9,2	-0,4	-20,1	-27,9	-0,5	2,8	-14,8
Äktenskap/Marriages	4,1	4,3	4,3	5,1	4,3	5,1	4,0	5,0	4,1	4,0	4,1
Skilsmässor/Divorces	1,5	2,3	2,2	1,6	1,9	1,9	1,9	2,2	1,9	1,7	2,7

Källa/Source: Statistiskcentralen, Befolkning/Statistics Finland, Population

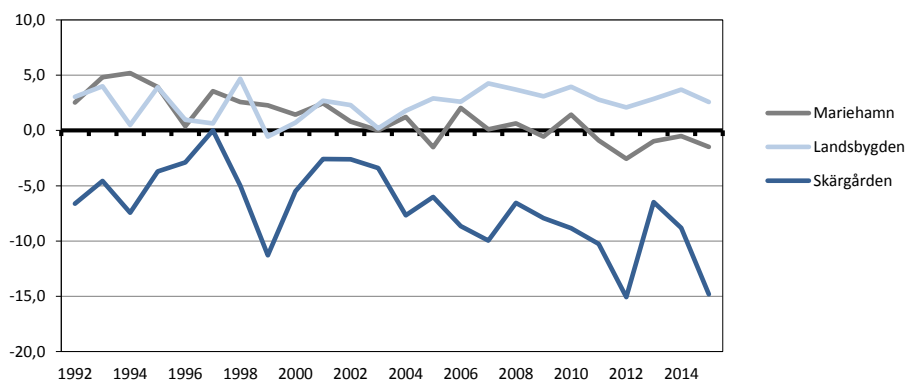
Figur 2.20. Nativitetsnetto per 1 000 personer av befolkningen efter region 1992-2015
Excess of births per 1 000 of mean population by region 1992-2015

Källa/Source: Statistiskcentralen, Befolkning/Statistics Finland, Population

2.29. Befolkningsrörelsen 2006-2015

Population changes 2006-2015

	2006	2007	2008	2009	2010	2011	2012	2013	2014	2015	Medel/ Mean 2006-2015
Födda/Births	295	286	294	267	286	285	292	287	282	275	285
Döda/Deaths	257	249	250	247	233	277	323	269	251	285	264
Födelsenetto/Excess of births	38	37	44	20	53	8	-31	18	31	-10	21
Inflyttade/Immigration	763	850	954	953	873	955	885	861	939	889	892
från/from Finland	268	278	350	318	292	320	353	324	347	345	320
från utlandet/other countries	495	572	604	635	581	635	532	537	592	544	573
Utflyttade/Emigration	675	673	706	700	649	622	708	714	702	815	696
till/to Finland	224	276	256	247	251	247	252	277	269	340	264
till utlandet/other countries	451	397	450	453	398	375	456	437	433	475	433
Flyttningsnetto/Net immigration	88	177	248	253	224	333	177	147	237	74	196
Finland	44	2	94	71	41	73	101	47	78	5	56
Utlandet/Other countries	44	175	154	182	183	260	76	100	159	69	140
Folkökning/Increase in population	126	214	292	273	277	341	146	165	268	64	217
Korrigerig/Correction	31	16	11	5	-4	7	1	-1	-18	3	5
Hela förändringen/Total change	157	230	303	278	273	348	147	164	250	67	222
Äktenskap/Marriages	116	116	139	120	143	113	141	118	115	118	124
Skilsmässor/Divorces	63	60	44	53	52	53	63	54	50	77	57

Källa/Source: Statistikcentralen, Befolkning/Statistics Finland, Population

Figur 2.21. Befolkningsrörelsen 1971-2015, årsmedeltal

Population changes 1971-2015, average

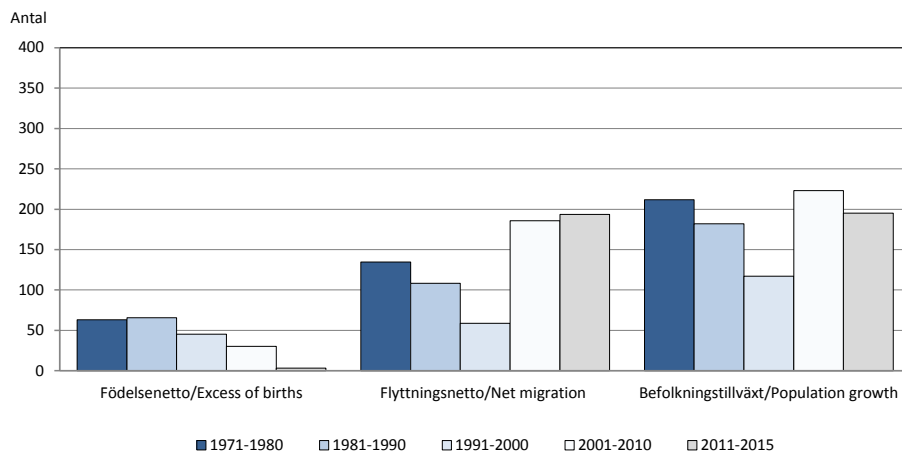

Källa/Source: Statistikcentralen, Befolkning/Statistics Finland, Population

Figur 2.22. Födda, döda och födelsenetto 1920-2015
Births, deaths and excess of births 1920-2015

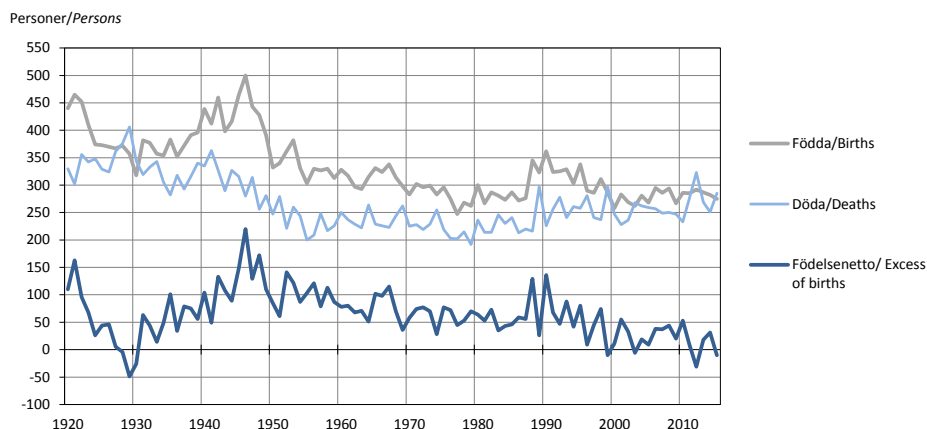

Källa/Source: Statistikcentralen, Befolkning/Statistics Finland, Population

2.30. Födslar 1992-2015
Confinements 1992-2015

År/ Year	Födslar total/ Confinements	Tvilling- födslar/ With twins	Dödfödda/ Still-births	Levande födda/Live-births		
				Total	Flickor/ Girls	Pojkar/ Boys
Summa 1992-2015	6 556	124	16	6 939	3 362	3 577
1992	324	6	5	325	150	175
1993	321	9	1	329	166	163
1994	299	4	-	303	159	144
1995	331	8	1	338	170	168
1996	288	2	-	290	141	149
1997	283	4	1	286	146	140
1998	308	3	-	311	146	165
1999	279	8	-	287	141	146
2000	250	9	1	258	113	145
2001	281	4	2	283	139	144
2002	261	9	1	269	130	139
2003	256	7	1	262	130	132
2004	280	1	-	281	127	154
2005	263	6	1	268	131	137
2006	292	3	-	295	137	158
2007	280	6	-	286	142	144
2008	289	5	-	294	138	156
2009	263	4	-	267	109	158
2010	279	7	-	286	146	140
2011	281	5	1	285	149	136
2012	288	5	1	292	148	144
2013	284	3	-	287	138	149
2014	276	6	-	282	134	148
2015	275	132	143

Källa/Source: Statistikcentralen, Befolkning/Statistics Finland, Population

2.31. Levande födda barn efter moderns ålder 2007-2015, fruktsamhet

Live-births by age of mother 2007-2015, fertility rates

Moderns ålder/ Age of mother	2007	2008	2009	2010	2011	2012	2013	2014	2015
Antal	286	294	267	286	285	292	287	282	275
-19	5	4	1	6	4	1	4	3	2
20-24	31	31	25	38	28	39	32	27	26
25-29	79	88	73	92	80	87	87	101	76
30-34	117	91	99	89	107	94	99	102	105
35-39	40	65	55	52	53	61	53	41	56
40-44	14	14	14	9	13	10	10	8	10
45+	-	1	-	-	-	-	2	-	-
Per 1 000¹⁾									
-19	6,1	4,8	1,2	7,0	4,7	1,2	4,8	3,6	2,7
20-24	51,5	51,8	41,1	60,6	42,4	56,0	45,6	38,8	37,7
25-29	109,5	118,7	95,7	120,0	105,8	116,5	117,6	135,8	96,2
30-34	145,4	112,4	122,7	110,4	132,4	116,4	120,7	121,6	123,1
35-39	43,0	73,0	62,7	59,4	60,5	69,3	60,7	47,7	64,0
40-44	13,9	13,2	13,1	8,7	12,8	10,2	10,5	8,5	10,8
45+	-	1,1	-	-	-	-	1,8	-	-
Summerad fruktsamhet/ Total fertility rate	1 847	1 881	1 694	1 834	1 801	1 847	1 800	1 783	1 690
Bruttoreproduktionstal/ Gross reproduction rate	0,917	0,883	0,692	0,936	0,942	0,936	0,865	0,847	..
Nettoreproduktionstal/ Net reproduction rate	0,909	0,857	0,685	0,916	0,942	0,930	0,860	0,841	..

¹⁾Per 1 000 kvinnor i respektive åldersgrupp/Pro 1 000 females in each age group respectively.

Källa/Source: Statistikcentralen, Befolkning/Statistics Finland, Population

Figur 2.23. Födda efter moderns ålder 1991-2015

Births by age of mother 1991-2015

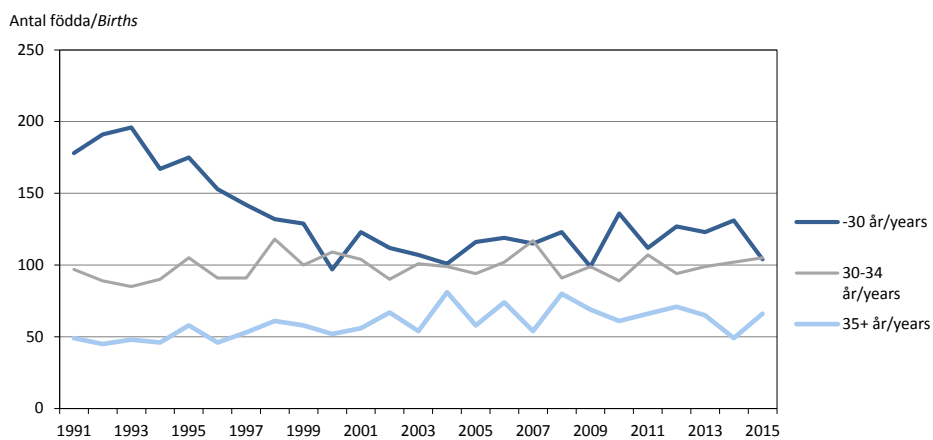

Källa/Source: Statistikcentralen, Befolkning/Statistics Finland, Population

2.32. Döda efter ålder och kön 2013-2015
Deaths by age and sex 2013-2015

Ålder/Age	2013			2014			2015		
	Totalt	Kvinnor	Män	Totalt	Kvinnor	Män	Totalt	Kvinnor	Män
Antal	269	124	145	251	133	118	285	144	141
0	-	-	-	-	-	-	-	-	-
1-4	-	-	-	-	-	-	-	-	-
5-9	-	-	-	-	-	-	-	-	-
10-14	-	-	-	-	-	-	-	-	-
15-19	2	1	1	1	-	1	-	-	-
20-24	-	-	-	2	1	1	-	-	-
25-29	-	-	-	1	-	1	1	-	1
30-34	-	-	-	-	-	-	-	-	-
35-39	1	-	1	-	-	-	-	-	-
40-44	1	-	1	4	2	2	-	-	-
45-49	3	-	3	2	1	1	5	1	4
50-54	4	-	4	7	4	3	5	4	1
55-59	7	1	6	8	2	6	9	4	5
60-64	11	3	8	10	3	7	18	9	9
65-69	27	11	16	26	13	13	27	14	13
70-74	34	3	31	13	6	7	24	8	16
75-79	32	15	17	23	7	16	28	9	19
80-84	33	15	18	36	19	17	45	22	23
85-89	52	31	21	54	32	22	57	30	27
90-94	40	28	12	47	30	17	50	30	20
95+	22	16	6	17	13	4	16	13	3
Per 1 000 personer/									
Pro 1 000 persons	9,4	8,7	10,2	8,7	9,2	8,2	9,8	9,9	9,7
0	-	-	-	-	-	-	-	-	-
1-4	-	-	-	-	-	-	-	-	-
5-9	-	-	-	-	-	-	-	-	-
10-14	-	-	-	-	-	-	-	-	-
15-19	1,2	1,2	1,2	0,6	-	1,2	-	-	-
20-24	-	-	-	1,3	1,4	1,2	-	-	-
25-29	-	-	-	0,6	-	1,2	0,6	-	1,1
30-34	-	-	-	-	-	-	-	-	-
35-39	0,6	-	1,1	-	-	-	-	-	-
40-44	0,5	-	1,1	2,1	2,1	2,1	-	-	-
45-49	1,4	-	2,9	0,9	0,9	0,9	2,4	0,9	3,8
50-54	2,1	-	4,2	3,6	4,0	3,1	2,5	4,0	1,0
55-59	3,5	1,0	6,3	4,1	2,0	6,5	4,6	3,9	5,4
60-64	5,4	2,9	8,2	4,9	2,8	7,2	8,8	8,4	9,2
65-69	14,1	11,7	16,4	13,1	13,2	12,9	13,5	13,9	13,0
70-74	26,6	4,9	46,7	9,6	9,3	9,9	16,5	11,5	21,1
75-79	33,4	28,8	38,9	23,5	13,1	36,1	27,9	16,6	41,3
80-84	47,7	38,9	58,8	50,9	48,3	54,1	61,0	53,7	70,1
85-89	100,9	92,5	116,3	105,3	98,9	116,1	115,4	97,4	145,2
90-94	196,6	189,2	216,2	224,9	200,7	285,7	234,2	195,4	333,3
95+	440,0	415,6	521,7	333,3	313,3	421,1	285,7	279,6	315,8

Källa/Source: Statistisk centralen, Befolkning/Statistics Finland, Population

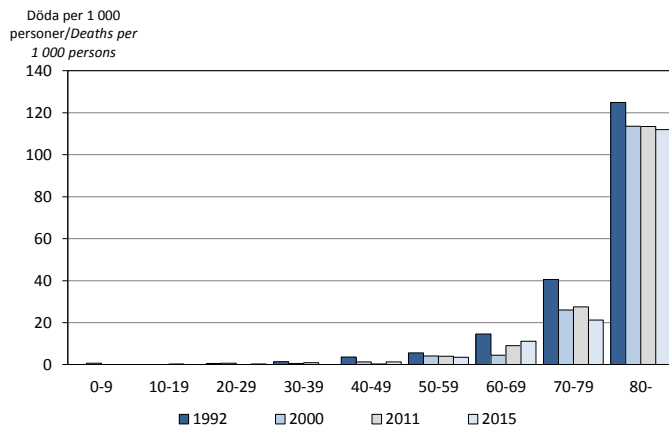
Figur 2.24. Döda per 1 000 personer efter ålder 1992-2015*Deaths per 1 000 persons by age 1992-2015*

Källa/Source: Statistikcentralen, Befolkning/Statistics Finland, Population

2.33. Döda efter dödsorsak 2014*Deaths by causes of death 2014*

Dödsorsak/ Causes of death	Antal			Per 100 000 pers. av medel- folkmängden/Pro 100 000 persons of mean population		
	Tot.	K	M	Totalt	K	M
Summa	255	134	121	880,8	925,2	836,4
Infektionssjukdomar, parasitära sjukdomar/ <i>Infective and parasitic diseases</i>	4	2	2	13,8	13,8	13,8
Tumörer/Neoplasms	60	29	31	207,3	200,2	214,3
Endokrina sjukdomar/ <i>Endocrine diseases</i>	4	2	2	13,8	13,8	13,8
Psykiska rubbningar/ <i>Mental disorders</i>	8	4	4	27,6	27,6	27,7
Nervsystemets och sinnesorg. sjukdomar/ <i>Diseases of the nervous sys. and sense organs</i>	20	15	5	69,1	103,6	34,6
Cirkulationsorganens sjukdomar/ <i>Diseases of the circulatory system</i>	109	57	52	376,5	393,6	359,5
Andningsorganens sjukdomar/ <i>Diseases of the respiratory system</i>	22	11	11	76,0	75,9	76,0
Matsmältningsorganens sjukdomar/ <i>Diseases of the digestive system</i>	5	3	2	17,3	20,7	13,8
Sjukdomar i urin- och könsorganen/ <i>Diseases of the genitourinary system</i>	3	1	2	10,4	6,9	13,8
Medfödda missbildningar/ <i>Congenital anomalies</i>	3	3	-	10,4	20,7	-
Skada genom yttre våld förgiftning och olycksfall/ <i>Accidents and violence</i>	8	3	5	27,6	20,7	34,6
Själv mord/ <i>Suicides</i>	4	1	3	13,8	6,9	20,7
Övrigt/ <i>Other causes</i>	5	3	2	17,3	20,7	13,8

Källa/Source : Statistikcentralen, Befolkning/Statistics Finland, Population

2.34. Förväntad medellivslängd efter kön 1966-2014
Average life expectancy by sex 1966-2014

Kön/Sex	1966-1970	1981-1985	2003-2007	2005-2009	2008-2012	2009-2013	2010-2014
Totalt	72,1	76,7	80,9	81,5	81,5	81,7	82,0
Kvinnor/Females	75,6	80,6	83,7	83,1	83,2	84,2	84,3
Män/Males	68,5	72,9	78,1	79,7	79,7	79,2	79,6

Not/Note: Medellivslängden visas för femårsperioder, eftersom de årliga variationerna blir stora i en liten befolkning/Average life expectancy is shown for five-year periods, since there are large annual variations in a small population.

Källa/Source: Statistikcentralen, Befolkning/Statistics Finland, Population

2.35. In- och utvandring efter land 1987-2015
Immigration and emigration by country 1987-2015

År/ Year	Invandring/Immigration (från/from)					Utvandring/Emigration (till/to)					Nettoinvandring/Net migration				
	Totalt	Finl./ Finl.	Sve/ Swe	Övr. Nord/ Nordic	Övr. värld/ World	Totalt	Finl./ Finl.	Sve/ Swe	Övr. Nord/ Nordic	Övr. värld/ World	Totalt	Finl./ Finl.	Sve/ Swe	Övr. Nord/ Nordic	Övr. värld/ World
Summa															
1987-															
2015	19 510	8 168	8 263	543	2 536	15 557	6 008	8 135	565	849	3 953	2 160	128	-22	1 687
1987	380	209	140	8	23	312	132	163	12	5	68	77	-23	-4	18
1988	474	230	218	9	17	346	144	172	14	16	128	86	46	-5	1
1989	457	167	227	26	37	322	138	159	12	13	135	29	68	14	24
1990	488	222	200	34	32	278	130	130	8	10	210	92	70	26	22
1991	495	232	199	24	40	357	146	162	29	20	138	86	37	-5	20
1992	400	191	155	14	40	308	140	142	22	4	92	51	13	-8	36
1993	352	199	120	11	22	356	143	160	17	36	-4	56	-40	-6	-14
1994	389	237	111	10	31	377	149	187	29	12	12	88	-76	-19	19
1995	380	224	128	17	11	437	194	204	18	21	-57	30	-76	-1	-10
1996	446	223	178	20	25	425	203	192	20	10	21	20	-14	-	15
1997	508	249	201	13	45	435	159	228	34	14	73	90	-27	-21	31
1998	595	294	246	18	37	446	177	199	44	26	149	117	47	-26	11
1999	576	270	241	37	28	483	150	283	31	19	93	120	-42	6	9
2000	645	292	274	26	53	576	193	310	32	41	69	99	-36	-6	12
2001	728	396	260	34	38	558	201	308	19	30	170	195	-48	15	8
2002	852	424	310	28	90	631	245	339	20	27	221	179	-29	8	63
2003	766	315	342	27	82	667	268	349	14	36	99	47	-7	13	46
2004	813	304	354	22	133	640	219	385	12	24	173	85	-31	10	109
2005	844	295	408	13	128	639	238	360	15	26	205	57	48	-2	102
2006	763	268	352	12	131	675	224	409	22	20	88	44	-57	-10	111
2007	850	278	405	10	157	673	276	350	20	27	177	2	55	-10	130
2008	954	350	422	22	160	706	256	397	17	36	248	94	25	5	124
2009	953	318	459	23	153	700	247	398	13	42	253	71	61	10	111
2010	873	292	391	14	176	649	251	348	13	37	224	41	43	1	139
2011	955	320	466	20	149	622	247	330	15	30	333	73	136	5	119
2012	885	353	348	15	169	708	252	366	16	74	177	101	-18	-1	95
2013	861	324	381	8	148	714	277	358	22	57	147	47	23	-14	91
2014	939	347	393	19	180	702	269	376	8	49	237	78	17	11	131
2015	889	345	334	9	201	815	340	371	17	87	74	5	-37	-8	114

Källa/Source: Statistikcentralen, Befolkning/Statistics Finland, Population

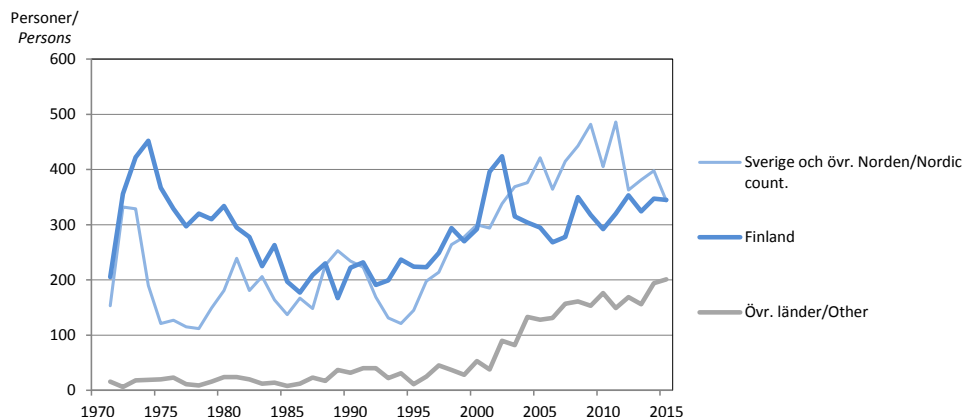
Figur 2.25. Bruttoinflyttning efter utflyttningsland 1971-2015*Immigration by country of emigration 1971-2015*

Källa/Source: Statistikcentralen, Befolkning/Statistics Finland, Population

2.36. Flyttningsrörelsen i kommunerna 2015*Migration by municipality 2015*

Kommun	Inflyttning från/Immigration from					Utflyttning till/Emigration to					Nettoflyttning/Net immigration				
	Tot.	Åland	Fin-land	Nor-den/ Nordic count.	Övr. värld./ Rest world	Tot.	Åland	Fin-land	Nor-den/ Nordic count.	Övr. värld./ Rest world	Tot.	Åland	Fin-land	Nor-den/ Nordic count.	Övr. värld./ Rest world
Brändö	37	6	18	7	6	34	17	10	6	1	3	-11	8	1	5
Eckerö	75	41	10	19	5	73	55	8	8	2	2	-14	2	11	3
Finström	185	123	16	25	21	193	145	17	18	13	-8	-22	-1	7	8
Föglö	28	17	2	5	4	32	14	5	5	8	-4	3	-3	-	-4
Geta	41	32	-	7	2	37	33	2	2	-	4	-1	-2	5	2
Hammarland	131	91	13	14	13	134	93	21	14	6	-3	-2	-8	-	7
Jomala	345	249	34	41	21	296	228	26	39	3	49	21	8	2	18
Kumlinge	6	5	1	-	-	14	8	3	3	-	-8	-3	-2	-3	-
Kökar	19	3	9	4	3	16	8	4	4	-	3	-5	5	-	3
Lemland	193	157	16	18	2	157	117	18	18	4	36	40	-2	-	-2
Lumparland	10	3	-	4	3	29	22	-	6	1	-19	-19	-	-2	2
Saltvik	111	87	12	10	2	111	87	4	15	5	-	-	8	-5	-3
Sottunga	1	1	-	-	-	3	2	-	1	-	-2	-1	-	-1	-
Sund	68	52	7	6	3	63	46	4	12	1	5	6	3	-6	2
Vårdö	29	19	5	5	-	21	16	3	1	1	8	3	2	4	-1
Mariehamn	999	503	202	178	116	991	498	215	236	42	8	5	-13	-58	74
Landskomm.	1 279	886	143	165	85	1 213	891	125	152	45	66	-5	18	13	40
-Landsbygden	1 159	835	108	144	72	1 093	826	100	132	35	66	9	8	12	37
-Skärgården	120	51	35	21	13	120	65	25	20	10	-	-14	10	1	3
Åland	2 278	1 389	345	343	201	2 204	1 389	340	388	87	74	-	5	-45	114

Not/Note: Siffrorna för regionerna och hela Åland innehåller flyttning inom regionerna respektive inom Åland / The figures for the districts and the whole of Åland include migration within the districts and within Åland.

Källa/Source: Statistikcentralen, Befolkning/Statistics Finland, Population

2.37. Befolkningsprognos efter ålder 2015-2040
Population projection by age 2015-2040

Ålder/Age	2015	2020	2025	2030	2035	2040
Inklusive flyttningsrörelsen/Including migration						
Antal	29 097	30 339	31 566	32 678	33 623	34 441
0-14	4 716	4 867	4 916	4 991	5 084	5 145
15-64	18 342	18 542	19 010	19 335	19 546	19 887
65-	6 039	6 930	7 640	8 352	8 993	9 409
Procent/Per cent						
0-14	16,2	16,0	15,6	15,3	15,1	14,9
15-64	63,0	61,1	60,2	59,2	58,1	57,7
65-	20,8	22,8	24,2	25,6	26,7	27,3
Exklusive flyttningsrörelsen/Excluding migration						
Antal	28 920	28 879	28 798	28 682	28 462	28 096
0-14	4 663	4 422	4 124	3 999	4 049	4 099
15-64	18 222	17 599	17 190	16 623	15 885	15 326
65-	6 035	6 858	7 484	8 060	8 528	8 671
Procent/Per cent						
0-14	16,1	15,3	14,3	13,9	14,2	14,6
15-64	63,0	60,9	59,7	58,0	55,8	54,5
65-	20,9	23,7	26,0	28,1	30,0	30,9

Källa/Source : Statistikcentralen/Statistics Finland

2.38. Befolkningsprognos efter kommun 2015-2040
Population projection by municipality 2015-2040

Kommun	2015	2020	2025	2030	2035	2040
Brändö	470	461	466	475	483	490
Eckerö	931	961	998	1 030	1 056	1 077
Finström	2 539	2 606	2 688	2 763	2 828	2 883
Föglö	567	571	583	603	620	632
Geta	500	537	573	602	627	651
Hammarland	1 544	1 613	1 671	1 727	1 781	1 826
Jomala	4 657	5 149	5 569	5 921	6 221	6 482
Kumlinge	322	305	299	300	300	302
Kökar	252	258	268	279	285	290
Lemland	1 968	2 101	2 242	2 373	2 473	2 559
Lumparland	420	432	450	461	468	473
Saltvik	1 826	1 853	1 880	1 915	1 956	1 994
Sottunga	97	91	92	95	96	97
Sund	1 036	1 067	1 092	1 113	1 132	1 150
Vårdö	436	433	430	431	433	437
Mariehamn	11 532	11 901	12 265	12 590	12 864	13 098
Landskomm.	17 565	18 438	19 301	20 088	20 759	21 343
-Landsbygden	15 421	16 319	17 163	17 905	18 542	19 095
-Skärgården	2 144	2 119	2 138	2 183	2 217	2 248
Åland	29 097	30 339	31 566	32 678	33 623	34 441

Not/Note : Beräkningen innefattar flyttningsrörelse/Migration included

Källa/Source : Statistikcentralen/Statistics Finland

2.39. Kommunernas framtida befolkning efter scenario och ålder 2015-2030

Future population by scenario and age 2015-2030

	2015	2020	2025	2030
Basscenario/Base scenario				
Totalt	28 977	30 085	31 339	32 575
0-19 år	6 309	6 422	6 603	6 732
20-64 år	16 626	16 793	17 117	17 474
65+ år	6 042	6 870	7 619	8 369
Tillväxt/Growth				
Totalt	28 977	30 214	31 773	33 551
0-19 år	6 309	6 437	6 708	6 984
20-64 år	16 626	16 903	17 422	18 141
65+ år	6 042	6 874	7 643	8 426
Avmattning/Deceleration				
Totalt	28 977	30 006	31 023	32 028
0-19 år	6 309	6 403	6 528	6 573
20-64 år	16 626	16 740	16 887	17 117
65+ år	6 042	6 863	7 608	8 338

Not/Note: ÅSUB har tagit fram tre alternativa scenarier för befolkningsutvecklingen fram till år 2030. De baseras på Statistikcentralens befolkningsprognos från 2012. Tillväxt utgår från en snabb ekonomisk utveckling med ökad arbetskraftsefterfrågan medan avmattning beräknas på en långsammare ekonomisk tillväxt och basscenario motsvarar en trendmässig utveckling. ÅSUB has compiled three alternative scenarios of the population development up to 2030. They are based on the population projection from 2012 made by Statistics Finland. Growth assumes fast economic development with an increased labour demand while deceleration assumes slow economic development and the base scenario corresponds with a development on a trend basis.

Källa/Source: ÅSUB/Statistics Åland

2.40. Kommunernas framtida befolkning efter scenario och kommun 2020-2030

Future population by scenario and municipality 2020-2030

	Basscenario/Base scenario		Tillväxt/Growth		Avmattning/Deceleration	
	2020	2030	2020	2030	2020	2030
Brändö	473	473	473	473	471	477
Eckerö	947	1 036	960	1 136	939	983
Finström	2 612	2 817	2 621	2 898	2 601	2 763
Föglö	581	622	581	636	580	619
Geta	525	559	530	609	526	557
Hammarland	1 598	1 737	1 601	1 810	1 592	1 686
Jomala	5 079	5 811	5 094	5 950	5 067	5 727
Kumlinge	321	325	321	327	323	333
Kökar	244	253	247	246	241	251
Lemland	2 018	2 229	2 034	2 306	2 010	2 179
Lumparland	436	467	437	478	436	471
Saltvik	1 876	2 026	1 888	2 101	1 870	1 982
Sottunga	62	80	62	79	62	78
Sund	1 044	1 111	1 054	1 185	1 039	1 055
Vårdö	446	464	447	478	448	462
Mariehamn	11 823	12 565	11 864	12 839	11 801	12 405
Landskomm.	18 262	20 010	18 350	20 712	18 205	19 623
-Landsbygden	16 135	17 793	16 219	18 473	16 080	17 403
-Skärgården	2 127	2 217	2 131	2 239	2 125	2 220
Åland	30 085	32 575	30 214	33 551	30 006	32 028

Not/Note: Se not under tabell 2.39/See note for table 2.39.

Källa/Source: ÅSUB/Statistics Åland

2.41. De 20 vanligaste efternamnen 31.12.2002 och 31.12.2015
The 20 most common surnames 31.12.2002 and 31.12.2015

Rang/ Rank	31.12.2002		31.12.2015	
	Namn/ Name	Antal personer/ Number of persons	Namn/ Name	Antal personer/ Number of persons
1	Karlsson	1 254	Karlsson	1 187
2	Eriksson	1 003	Eriksson	940
3	Mattsson	788	Mattsson	700
4	Jansson	773	Jansson	692
5	Johansson	599	Johansson	544
6	Andersson	536	Andersson	507
7	Gustafsson	296	Gustafsson	308
8	Häggbloom	279	Häggbloom	286
9	Söderlund	257	Söderlund	240
10	Lindholm	214	Lindholm	212
11	Holmström	212	Holmström	205
12	Henriksson	207	Nordberg	201
13	Danielsson	206	Danielsson	193
14	Blomqvist	204	Henriksson	192
15	Nordberg	190	Blomqvist	185
16	Sjöblom	161	Eklund	167
17	Sjölund	159	Lundberg	160
18	Eklund	156	Lindström	155
19	Lindqvist	150	Sjöblom	155
20	Lindström	149	Lindqvist	149
21	Lundberg	149	Sjölund	149

Not/Note: Olika stavningar av samma namn har räknats som ett enda namn/Different spellings of the same name are considered to be one and the same name.

Källa/Source: ÅSUB, Befolkningsregistercentralen/Statistics Åland, Central Population Register

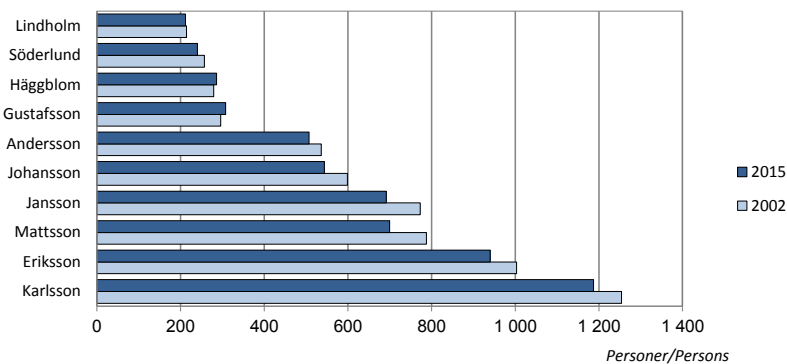
Figur 2.26. De 10 vanligaste namnen 2002 och 2015
The 10 most common surnames 2002 and 2015

Källa/Source: ÅSUB, Befolkningsregistercentralen/Statistics Åland, Central Population Register

Färdigställda bostadslägenheter efter region 1970-2014
Dwellings completed by region 1970-2014

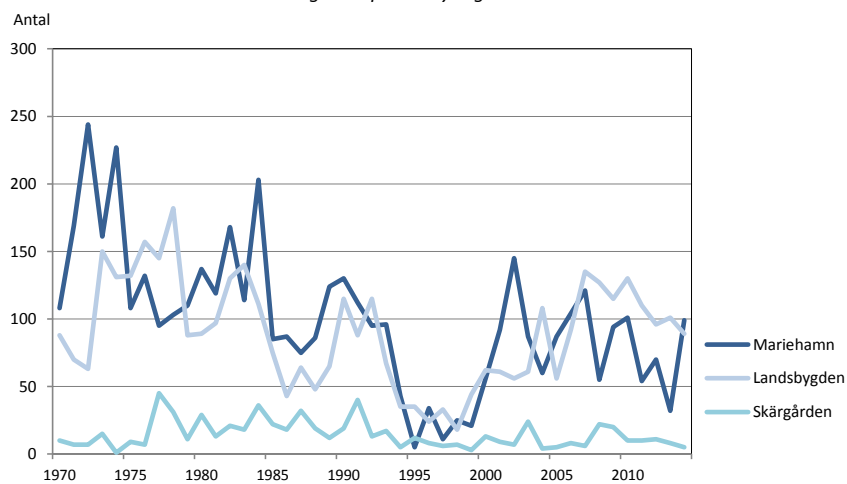

Boende och byggande

Statistiken inom områdena boende och byggande omfattar uppgifter om nyproduktionen och beståndet av byggnader och bostäder samt statistik om bostadshushåll och hyresnivåer. Därtill innehåller kapitlet uppgifter om jordförvärv, lantmäteriverksamheten samt fastighetsöverlåtelser. Objekt för statistiken är i huvudsak byggnader, bostäder och hushåll. Förutom för hela Åland redovisas en hel del av statistiken i detta kapitel också efter kommun och region.

En utförligare beskrivning av statistiken om boende och byggande inklusive definitioner av variabler finns på ÅSUBs webbplats www.asub.ax under Statistik efter ämne/Boende respektive Byggande.

Källorna anges under varje tabell. Uppgifter om nya och förändrade byggnader och bostäder kommer från de kommunala byggnadsinspektionerna. Tillförlitligheten för statistiken är god eftersom bygghatasystemet och registren över bostäder och hushåll bildar ett sammanhållet system.

Jämförbarheten mellan byggande- och boendestatistiken är god i och med att klassificeringarna av lägenhets- och hustyper är desamma och likaså mellan boende- och befolkningsstatistiken. Jämförelser över tiden för byggandestatistiken försvåras dock av att de inkomna uppgifterna var bristfälliga under åren 1999-2005.

ÅSUB publicerar statistik om boende och byggande i statistikmeddelanden som finns tillgängliga på ÅSUBs webbplats, där det också finns data i form av Excel- och PC-Axis-tabeller.

Ansvarig för statistikområdena boende och byggande på ÅSUB är Kenth Häggblom, kenth.haggblom@asub.ax.

Housing and construction

The statistics on housing and construction include data on the number and completion of buildings and dwellings as well as statistics on household dwelling units and rents. In addition, this chapter includes data on acquisition of real estate, land survey activities and real estate conveyances. More statistics on housing and construction are available at the website of Statistics Åland, www.asub.ax, in Excel-tables and PC-Axis-databases in English.

Contact person is Kenth Häggblom, kenth.haggblom@asub.ax.

3.1. Bostadshushåll efter bostadens upplåtelseform och kommun 2014

Household dwelling units by tenure status and municipality 2014

Kommun	Antal hushåll/ Dwellings	Pers. i hushåll/ Persons in dwellings	Ägarbostäder/Owner occupied dwellings		Hyresbostäder/Rented flats		Annan form, okänd/Other, unknown	
			Antal	Procent	Antal	Procent	Antal	Procent
Brändö	229	465	158	69,0	44	19,2	27	11,8
Eckerö	445	916	349	78,4	60	13,5	36	8,1
Finström	1 110	2 503	859	77,4	181	16,3	70	6,3
Föglö	273	549	198	72,5	62	22,7	13	4,8
Geta	228	487	185	81,1	31	13,6	12	5,3
Hammarland	673	1 508	520	77,3	118	17,5	35	5,2
Jomala	1 817	4 503	1 521	83,7	209	11,5	87	4,8
Kumlinge	164	326	122	74,4	24	14,6	18	11,0
Kökar	127	251	89	70,1	27	21,3	11	8,7
Lemland	772	1 918	647	83,8	72	9,3	53	6,9
Lumparland	187	415	153	81,8	22	11,8	12	6,4
Saltvik	824	1 802	651	79,0	128	15,5	45	5,5
Sottunga	57	97	39	68,4	9	15,8	9	15,8
Sund	483	1 023	361	74,7	82	17,0	40	8,3
Vårdö	195	434	144	73,8	32	16,4	19	9,7
Mariehamn	5 871	11 283	2 906	49,5	2 705	46,1	260	4,4
Landskomm.	7 584	17 197	5 996	79,1	1 101	14,5	487	6,4
-Landsbygden	6 539	15 075	5 246	80,2	903	13,8	390	6,0
-Skärgården	1 045	2 122	750	71,8	198	18,9	97	9,3
Åland	13 455	28 480	8 902	66,2	3 806	28,3	747	5,6

Not/Note: Bostadens upplåtelseform är inte helt jämförbar med tidigare år/The tenure status figures are not fully comparable with those of earlier years

Källa/Source: Statistiskcentralen, Boende/Statistics Finland, Housing

3.2. Bostadshushåll, boendeyta och trångboddhet efter kommun 2014-2015

Household dwelling units, living area and occupancy rate by municipality 2014-2015

Kommun	Antal		m ² /hushåll/ m ² /household		m ² /pers/ m ² /pers		Trångbodda hushåll/Crowded dwellings					
	2014	2015	2014	2015	2014	2015	Antal		Procent		Personer/Persons	
							2014	2015	2014	2015	2014	2015
Brändö	229	228	94	92	45	45	26	28	11,4	12,3	109	114
Eckerö	445	452	100	98	48	48	42	42	9,4	9,3	178	173
Finström	1 110	1 113	105	105	46	47	92	86	8,3	7,7	379	353
Föglö	273	262	96	97	47	48	24	26	8,8	9,9	90	98
Geta	228	229	103	102	47	47	18	24	7,9	10,5	82	116
Hammarland	673	686	102	102	45	46	44	43	6,5	6,3	188	166
Jomala	1 817	1 862	115	115	46	47	146	150	8,0	8,1	651	657
Kumlinge	164	162	95	93	46	47	16	15	9,8	9,3	65	62
Kökar	127	123	86	87	43	43	11	11	8,7	8,9	48	48
Lemland	772	808	118	116	47	48	69	72	8,9	8,9	292	296
Lumparland	187	174	102	104	45	46	15	16	8,0	9,2	61	65
Saltvik	824	827	105	105	48	48	64	63	7,8	7,6	282	275
Sottunga	57	58	96	94	54	56	1	1	1,8	1,7	4	4
Sund	483	483	96	96	45	46	45	43	9,3	8,9	180	172
Vårdö	195	197	105	104	48	47	14	17	7,2	8,6	66	73
Mariehamn	5 871	5 904	85	85	44	45	398	382	6,8	6,5	1 507	1 458
Landskomm.	7 584	7 664	106	106	46	47	627	637	8,3	8,3	2 675	2 672
-Landsbygden	6 539	6 634	108	108	46	47	535	539	8,2	8,1	2 293	2 273
-Skärgården	1 045	1 030	96	95	46	47	92	98	8,8	9,5	382	399
Åland	13 455	13 568	97	97	45	46	1 025	1 019	7,6	7,5	4 182	4 130

Not/Note: Ett hushåll är trångbott om antalet invånare uppgår till fler än en person per rum. Köket räknas inte som ett rum/A household is crowded if the number of persons exceeds the number of rooms, the kitchen not included.

Källa/Source: Statistiskcentralen/Statistics Finland

3.3. Antal bostäder efter lägenhets- och hustyp 31.12.2013

Number of dwellings by type of building 31.12.2013

Typ av bostad/ Type of dwelling ¹⁾	Fristående småhus/ Detached houses		Rad- och kedjehus/ Terraced houses		Flervånings- bostadshus/ Block of flats		Övriga bygg- nader/Other types of houses	
	Totalt		Totalt		Totalt		Totalt	
Totalt	15 531	9 560	1 236		4 279		456	
1 rum o. kök/kokvrå	1 236	188	187		785		76	
2 rum o. kök/kokvrå	3 641	1 048	463		1 984		146	
3 rum o. kök/kokvrå	3 481	1 787	397		1 186		111	
4 rum o. kök/kokvrå	3 094	2 640	156		256		42	
5 rum o. kök/kokvrå	2 295	2 230	18		29		18	
6 rum o. kök/kokvrå	953	941	3		3		6	
7+ rum o. kök/kokvrå	523	512	4		2		5	
Okänd/Unknown	308	214	8		34		52	

¹⁾ rum=room, kök=kitchen, kokvrå=kitchenette

Källa/Source: Statistiskcentralen, Boende/Statistics Finland, Housing

3.4. Antal bostäder efter hustyp och kommun 2014-2015

Number of dwellings by type of building and municipality 2014-2015

Kommun	Totalt		Fristående småhus/ Detached houses		Rad- och kedjehus/ Terraced houses		Flervånings- bostadshus/ Block of flats		Övriga byggnader/ Other types of houses	
	2014	2015	2014	2015	2014	2015	2014	2015	2014	2015
	Brändö	311	307	242	239	58	58	-	-	11
Eckerö	519	521	461	461	13	13	23	23	22	24
Finström	1 268	1 267	980	976	146	144	112	117	30	30
Föglö	326	315	267	261	32	32	5	5	22	17
Geta	269	269	228	227	31	31	-	-	10	11
Hammarland	778	769	616	616	108	107	22	16	32	30
Jomala	2 036	2 056	1 666	1 677	109	100	198	214	63	65
Kumlinge	196	201	166	163	17	17	4	4	9	17
Kökar	177	171	140	136	27	26	5	4	5	5
Lemland	870	895	794	790	39	67	17	19	20	19
Lumparland	202	190	174	165	23	18	-	-	5	7
Saltvik	915	909	766	762	111	111	14	13	24	23
Sottunga	75	75	62	61	9	9	-	-	4	5
Sund	553	546	466	460	55	55	7	7	25	24
Vårdö	243	242	195	195	29	29	4	4	15	14
Mariehamn	7 126	7 171	2 405	2 417	447	445	4 069	4 143	205	166
Landskomm.	8 738	8 733	7 223	7 189	807	817	411	426	297	301
-Landsbygden	7 410	7 422	6 151	6 134	635	646	393	409	231	233
-Skärgården	1 328	1 311	1 072	1 055	172	171	18	17	66	68
Åland	15 864	15 904	9 628	9 606	1 254	1 262	4 480	4 569	502	467

Källa/Source: Statistiskcentralen, Boende/Statistics Finland, Housing

3.5. Färdigställda bostäder efter kommun 1975-2014

Dwellings completed by municipality 1975-2014

Kommun	1975	1980	1985	1990	1995	2000	2005	2010	2012	2013	2014
Brändö	7	13	4	2	5	4	-	3	1	1	1
Eckerö	14	3	2	5	3	4	4	4	-	-	-
Finström	26	13	17	14	7	20	26	13	8	4	11
Föglö	1	8	1	9	-	-	1	3	1	1	3
Geta	5	5	12	-	-	-	-	3	1	2	-
Hammarland	13	8	5	29	5	4	5	18	4	15	1
Jomala	33	36	22	29	9	12	23	50	70	67	68
Kumlinge	-	4	6	-	1	2	-	-	-	1	-
Kökar	-	1	3	-	3	5	2	4	1	1	-
Lemland	17	11	8	18	6	5	10	11	5	9	5
Lumparland	5	1	1	2	2	13	3	1	-	-	-
Saltvik	4	9	4	14	3	3	7	13	7	4	2
Sottunga	-	-	1	-	-	-	-	-	-	-	-
Sund	15	3	4	4	-	1	3	17	1	-	2
Vårdö	1	3	7	8	3	2	-	-	8	4	1
Mariehamn	108	137	85	130	5	56	81	101	70	32	99
Landskomm.	141	118	97	134	47	75	84	140	107	109	94
-Landsbygden	132	89	75	115	35	62	81	130	96	101	89
-Skärgården	9	29	22	19	12	13	3	10	11	8	5
Åland	249	255	182	264	52	131	165	241	177	141	193

Not/Note: Uppgifterna för 2013 är reviderade/The figures for 2013 are revised

Källa/Source: Statistikcentralen, Boende; ÅSUB Kommunal ekonomi och verksamhet/Statistics Finland, Housing; Statistics Åland, Public Finance and Activity

Figur 3.1. Färdigställda bostäder per 1 000 invånare efter region 1975-2014

Dwellings completed per 1 000 of population by region 1975-2014

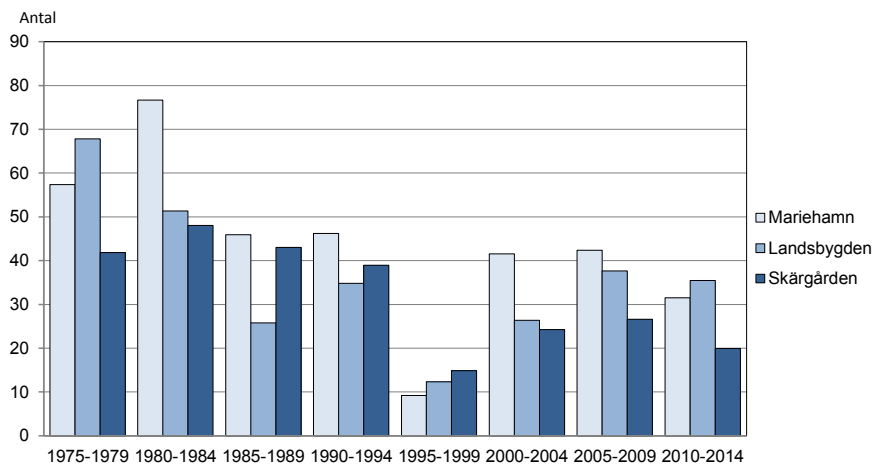

Källa/Source: Statistikcentralen, Boende; ÅSUB/Statistics Finland, Housing; Statistics Åland

3.6. Färdigställda bostäder efter hustyp, antal och yta 1975-2014
Dwellings completed by type of building, number and floor area 1975-2014

År/ Year	Summa		Fristående små- hus/Detached houses		Rad- och kedje- hus/Terraced houses		Flervåningsbostads- hus/Block of flats		Andra än bostads- hus/Other types of houses	
	Antal	m ²	Antal	m ²	Antal	m ²	Antal	m ²	Antal	m ²
	1975	249	21 271	142	15 590	18	679	84	4 745	5
1980	255	23 655	148	17 488	18	1 040	83	4 802	6	325
1981	229	20 490	139	15 875	15	914	72	3 463	3	238
1982	319	27 365	171	18 749	47	2 954	86	4 998	15	664
1983	254	24 084	167	18 725	17	1 195	65	3 838	5	326
1984	282	23 552	138	15 343	49	3 318	91	4 453	4	438
1985	182	16 391	101	11 719	38	2 024	40	2 490	3	158
1986	148	12 415	76	8 361	44	2 687	26	1 223	2	144
1987	179	14 271	72	8 146	67	3 867	32	1 822	8	436
1988	153	12 152	57	6 837	31	1 782	64	3 457	1	76
1989	201	18 301	85	10 671	50	3 570	66	4 060	-	-
1990	264	24 368	124	15 919	40	2 616	77	4 756	23	1 077
1991	240	20 524	102	12 782	38	2 112	83	4 762	17	868
1992	223	20 153	93	12 356	33	2 075	96	5 669	1	53
1993	180	18 169	91	12 738	9	680	58	3 144	22	1 607
1994	83	9 258	55	7 907	2	190	26	1 161	-	-
1995	52	6 303	51	6 264	-	-	-	-	1	39
1996	66	5 908	33	4 436	5	128	27	1 301	1	43
1997	50	6 542	49	6 488	-	-	-	-	1	54
1998	50	5 636	35	4 472	-	-	14	1 070	1	94
2006	204	20 603	112	16 084	-	-	90	4 295	2	224
2007	262	25 972	131	18 536	27	1 594	97	5 241	7	601
2008	204	23 559	134	19 090	14	1 242	37	2 417	19	810
2009	229	24 285	120	17 281	29	2 186	70	4 142	10	676
2010	241	26 128	108	16 020	21	1 495	95	7 540	17	1 073
2011	174	19 655	105	14 813	22	1 550	45	3 174	2	118
2012	177	19 840	83	12 947	17	648	75	6 067	2	178
2013	141	18 100	99	15 090	29	2 213	11	716	2	81
2014	193	18 161	72	10 781	17	1 266	101	5 386	3	728

Not/Note: För åren 1999-2005 finns inte tillförlitliga uppgifter om bostadens fördelning på hustyp/For 1999-2005 there is no reliable information about the distribution by type of house.

Källa/Source: Statistikcentralen, Boende/Statistics Finland, Housing

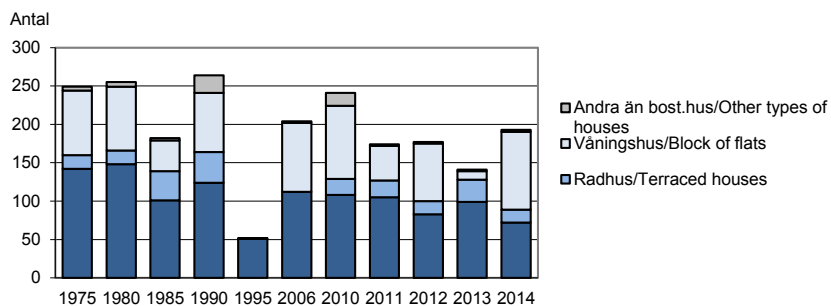
Figur 3.2. Färdigställda bostäder efter hustyp 1975-2014
Dwellings completed by type of building 1975-2014

Källa/Source: Statistikcentralen, Boende/Statistics Finland, Housing

3.7. Färdigställda bostäder efter lägenhetstyp, antal och genomsnittlig yta 1980-2012

Dwellings completed by type, number and average floor area 1980-2012

Typ av lägenhet ¹⁾ Type of dwelling ¹⁾	1980	1985	1990	1995	1997	1998	2009	2010	2011	2012
Summa	255	182	264	52	50	50	229	241	174	177
1 rum, kokvrå	11	9	10	1	-	-	9	11	2	2
1 rum, kök	15	12	23	-	-	-	7	1	2	1
2 rum, kokvrå	1	6	4	-	1	-	65	3	9	4
2 rum, kök	50	36	43	5	7	7	15	30	31	44
3 rum, kök	49	29	71	8	5	10	40	58	38	48
4 rum, kök	46	45	56	19	18	15	26	44	35	29
5+ rum, kök	83	45	49	19	19	15	58	61	53	45
Okänd/Unknown	-	-	8	-	-	3	9	33	4	4
Lägenh. genomsn. yta/ Av. floor area of dw. units	90,7	90,1	92,3	121,2	130,9	112,7	106,0	108,4	113,0	112,1

¹⁾ Rum=room, kokvrå=kitchenette, kök=kitchen

Källa/Source: Statistiskcentralen, Boende/Statistics Finland, Housing

3.8. Färdigställda bostäder efter ägare 1980-2014

Dwellings completed by type of ownership 1980-2014

Ägare/Owner	1980	1985	1990	1995	1998	2009	2010	2011	2012	2013	2014
Summa	255	182	264	52	50	229	241	174	177	141	193
Enskild person/Private pers.	141	96	108	45	36	111	98	102	80	90	62
Bost. aktieb./Housing ass.	22	55	86	-	4	16	61	15	22	20	2
Fastighetsaktiebolag/ Real-estate comp.	62	6	21	-	-	81	5	44	41	11	76
Privata företag/Companies	23	4	27	-	10	12	5	11	34	19	41
Offentlig sektor/Public sector	7	21	16	-	-	8	66	-	-	-	-
Annan/Others	-	-	6	7	-	1	6	2	-	1	12

Källa/Source: Statistiskcentralen, Boende/Statistics Finland, Housing

3.9. Antal byggnader efter hustyp, användning och byggnadsår 31.12.2014

Buildings by type of building, intended use and year of completion 31.12.2014

Hustyp/Type of building	1921-1930		1931-1940		1941-1950		1951-1960		1961-1970		1971-1980		1981-1990		1991-2000		2001-2010		Okänt/ Unknown	
Användning/Intended use	Totalt	-1920	1930	1939	1949	1959	1969	1979	1989	1999	2009									
Totalt	13 433	1 148	690	1 360	2 900	2 185	1 548	1 507	1 124	971										
Bostadsbyggnader/ Residential buildings	10 333	1 073	639	1 280	2 466	1 520	859	883	911	702										
Fristående småhus/Detached houses	9 687	1 058	606	1 210	2 286	1 386	795	812	844	690										
Radhus/Terraced houses	237	1	-	2	55	85	29	24	35	6										
Flervåningsbost.hus/Blocks of flats	409	14	33	68	125	49	35	47	32	6										
Övriga byggn./Other buildings	3 100	75	51	80	434	665	689	624	213	269										
Affärsbyggn./Shop buildings	1 111	33	19	25	255	337	237	83	22	100										
Kontorsbyggn./Office buildings	121	10	4	10	28	30	12	7	4	16										
Trafikbyggn./Traffic buildings	1 016	3	-	7	28	114	275	423	106	60										
Vårdbyggn./Institutional buildings	63	1	6	3	12	11	11	6	12	1										
Samlingslokaler/Build. for assembly	135	13	5	6	13	28	28	13	4	25										
Underv.byggn./Educational buildings	64	6	7	9	17	7	6	2	3	7										
Industribyggn./Industrial buildings	327	7	7	11	57	87	62	40	21	35										
Lagerbyggn./Warehouses	182	1	1	3	16	38	43	43	30	7										
Andra byggn./Other buildings	81	1	2	6	8	13	15	7	11	18										

Källa/Source: Statistiskcentralen, Boende/Statistics Finland, Housing

3.10. Antal byggnader efter bränsle 31.12.2015
Buildings by heating fuel 31.12.2015

Hustyp/Type of building	Totalt	Fjärr-, värme/ District-, localheat	Olja, gas/ Oil, gas	Ved, torv, koks/ Wood, peat coke	El/ Electricity	Jordvärme/ Geothermal	Övrigt el. okänt/ Other or unknown
Totalt	13 433	818	4 166	1 644	4 392	801	1 612
Bostadsbyggnader/ <i>Residential buildings</i>	10 333	630	3 762	1 521	3 157	763	500
Affärsbyggnader/ <i>Shop buildings</i>	1 111	35	91	70	715	11	189
Kontorsbyggnader/ <i>Office buildings</i>	121	42	40	-	29	1	9
Trafikbyggnader/ <i>Traffic buildings</i>	1 016	29	62	17	266	8	634
Vårdbyggnader/ <i>Institutional buildings</i>	63	18	23	-	13	5	4
Samlingslokaler/ <i>Buildings for assembly</i>	135	18	31	5	42	3	36
Undervisningsbyggn/ <i>Educational buildings</i>	64	21	30	1	8	1	3
Industribyggnader/ <i>Industrial buildings</i>	327	15	96	19	107	4	86
Lagerbyggnader/ <i>Warehouses</i>	182	5	15	3	35	3	121
Övriga byggnader/ <i>Other buildings</i>	81	5	16	8	20	2	30

Källa/Source: Statistikcentralen, Boende/Statistics Finland, Housing

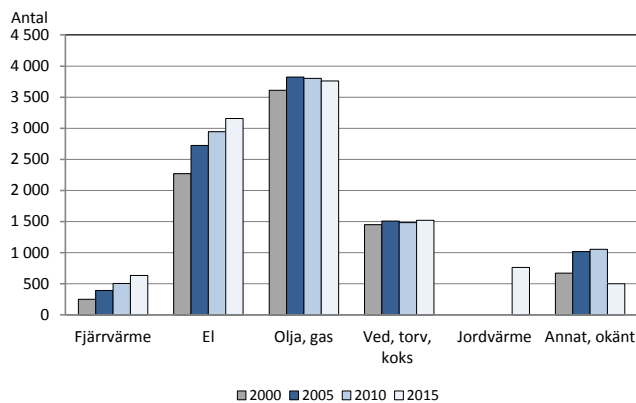
Figur 3.3. Antal bostadsbyggnader efter bränsle 2000-2015
Residential buildings by heating fuel 2000-2015

Not/Note: Fjärrvärme=District-, localheat, El=Electricity, Olja, gas=Oil, gas, Koks, trä, torv=Coke, wood, peat
 Jordvärme har tidigare ingått i gruppen Annat, okänt/Geothermal energy was previously included in Other, unknown
 Källa/Source: Statistikcentralen, Boende/Statistics Finland, Housing

3.11. Färdigställda ny- och tillbyggnader efter kommun 1980-2014

Building completions and extensions by municipality 1980-2014

Kommun	1980	1985	1990	1994	1995	1996	1997	1998	2009	2010	2011	2012	2013	2014
Brändö	19	15	17	30	19	19	7	19	19	19	16	14	17	8
Eckerö	47	15	45	22	34	23	17	13	24	27	9	-	1	-
Finström	43	44	67	35	45	32	51	74	27	26	23	20	13	9
Föglö	36	20	19	11	26	42	28	10	18	28	42	16	18	11
Geta	12	24	31	12	24	9	40	9	21	23	16	21	15	5
Hammarland	48	26	40	53	55	30	49	29	43	39	40	37	21	9
Jomala	65	49	45	31	38	25	24	9	69	120	110	113	88	129
Kumlinge	23	18	22	8	11	22	13	12	2	3	6	-	2	3
Kökar	5	16	-	4	9	8	1	34	10	8	7	12	10	4
Lemland	47	44	43	39	33	-	39	-	23	27	54	17	36	11
Lumparland	16	7	11	9	11	20	12	-	9	3	12	2	5	1
Saltvik	20	16	59	16	46	14	29	35	26	32	27	52	19	21
Sottunga	4	4	4	1	1	10	6	-	9	5	8	4	8	3
Sund	17	33	21	25	3	19	37	25	28	13	21	22	3	16
Vårdö	14	37	26	38	20	21	21	32	19	25	8	5	12	5
Mariehamn	84	85	81	52	30	39	44	48	49	31	57	53	54	48
Landskomm.	416	368	450	334	375	294	374	301	347	398	399	335	268	235
-Landsbygden	315	258	362	242	289	172	298	194	270	310	312	284	201	201
-Skärgården	101	110	88	92	86	122	76	107	77	88	87	51	67	34
Åland	500	453	531	386	405	333	418	349	396	429	456	388	322	283

Källa/Source: Statistikcentralen, Boende/Statistics Finland, Housing

3.12. Färdigställda ny- och tillbyggnader efter användningsområde 1980-2014, yta 1 000 m²

Building completions and extensions by use of building 1980-2014, floor area 1 000 m²

Användnin	1980	1985	1990	1994	1995	1996	1997	1998	2009 ¹⁾	2010	2011	2012	2013	2014
Summa³⁾	68	52	71	38	34	28	32	31	55	59	68	60	38	47
Bostäder/ <i>Dwellings¹⁾</i>	31	27	34	16	13	13	13	10	31	35	29	31	24	24
Lantbruk/ <i>Agriculture</i>	3	5	6	11	6	4	7	6	8	5	8	5	2	6
Industri/ <i>Industrial</i>	10	1	9	2	4	2	-	4	3	5	3	4	1	5
Affärs, kontor/ <i>Business, office²⁾</i>	9	10	12	3	4	3	2	5	5	4	8	10	5	4
Offentliga byggn/ <i>Public buildings</i>	6	1	10	6	3	2	3	-	3	3	14	2	1	2

¹⁾Inkl. fritidsbostäder/Including cottages. ²⁾Inkl. byggnader för transportväsendet/Including buildings for transportation. ³⁾Inkl. byggnader som ej hör till nedan nämnda grupper/Including all other types of buildings. ⁴⁾Uppgifterna reviderade/Revised figures

Källa/Source: Statistikcentralen, Boende/Statistics Finland, Housing

3.13. Fritidshusbeståndet efter kommun 2012-2014

Cottages by municipality 2012-2014

Kommun	2012	2013	2014
Brändö	393	391	394
Eckerö	959	913	946
Finström	567	565	562
Föglö	704	707	709
Geta	496	512	496
Hammarland	635	636	635
Jomala	522	521	521
Kumlinge	371	368	372
Kökar	370	375	374
Lemland	1 040	1 036	1 036
Lumparland	373	377	369
Saltvik	679	673	672
Sottunga	152	150	149
Sund	543	538	536
Vårdö	580	582	588
Mariehamn	90	89	90
-Landsbygden	5 814	5 771	5 773
-Skärgården	2 570	2 573	2 586
Åland	8 474	8 433	8 449

Not/Note: Uppgifterna är inte jämförbara med tidigare publicerad statistik över fritidshus/The figures are not comparable to previously published statistics.

Källa/Source: Skattestyrelsen/Tax Administration

Figur 3.4. Antal fritidshus efter region 2012-2014

Cottages by region 2012-2014

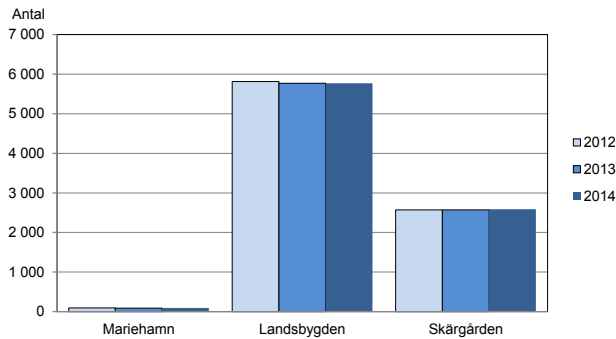

Källa/Source: Skattestyrelsen/Tax Administration

3.14. Ansökningar om jordförvärv på Åland 2005-2015

Applications for owning and holding real estate in Åland 2005-2015

Ansökande/Applicants Kön/Sex	Beviljade tillstånd/ Applications accepted				Avslag/ Applications rejected			
	2005	2010	2014	2015	2005	2010	2014	2015
Totalt	110	168	211	170	14	4	7	8
Finska medborgare/Finnish citizens	44	28	38	37	4	3	3	2
kvinnor/females	22	15	24	22	3	2	1	-
män/males	22	13	14	15	1	1	2	2
Utländska medborgare/Foreign citizens	30	56	77	53	10	1	3	5
kvinnor/females	14	24	38	27	3	-	2	1
män/males	16	32	39	26	7	1	1	4
Sammanslutningar/Associations	36	84	96	80	-	-	1	1

Källa/Source: LR, Kansliavdelningen/The Government of Åland, Chancery Department

3.15. Medelmånadshyra EUR per m² efter antal rum i bostaden 1995-2016

Average monthly rents, euro per square metre, by number of rooms in dwelling 1995-2016

År/Year	Antal rum/Number of rooms				
	Totalt	1	2	3	4+
1995	5,11	5,68	5,22	5,21	4,95
2000	5,78	5,47	5,73	6,06	5,56
2005	6,91	6,75	7,38	6,62	6,45
2006	7,32	7,58	7,45	7,64	6,24
2007	7,55	7,55	7,97	7,30	6,53
2008	7,66	8,26	7,84	7,43	6,98
2009	8,26	9,42	8,49	7,88	7,93
2010	8,35	9,01	8,43	8,01	8,43
2012	9,32	9,39	9,43	9,19	9,03
2014	9,63	10,06	9,81	9,38	8,81
2016	10,00	10,70	10,23	9,62	8,94

Not/Note : Siffrorna från 2012 är inte direkt jämförbara med tidigare år p.g.a. ny undersökningsmetod/Rents from 2012 are not comparable to rents from earlier years due to renewed investigation method.

Källa/Source : ÅSUB, Hyresstatistik/Statistics Åland, Rental Statistics

3.16. Medelmånadshyra EUR per m² efter bostadens byggnadsår 1995-2016

Average monthly rents, euro per square metre, by year of completion of dwelling 1995-2016

År/Year	Totalt	Byggnadsår/Year of completion							
		-1950	1951-1960	1961-1970	1971-1980	1981-1990	1991-2000	2001-2010	2011 el. senare
1995	5,11	4,82	5,36	4,54	5,16	5,74	5,74 ⁴
1996	5,16	4,64	5,33	4,80	4,93	5,79	6,34
1997	5,25	4,58	5,67	4,92	5,12	5,46	6,27
1998	5,36	4,71	4,68	5,20	5,17	5,93	6,70
1999	5,51	4,57	5,50	5,20	5,29	6,19	7,08
2000	5,78	4,82	6,20	6,17	5,36	6,07	7,35 ⁴
2001	5,93	4,48	6,66	6,22	5,59	6,34	7,34
2002	6,49	5,23	7,34	6,13	6,55	6,93	7,99
2003	6,91	6,94	6,70	6,45	6,77	6,92	7,78
2004	6,93	5,99	7,03	6,36	6,52	7,11	8,06
2005	6,91	5,82	7,16	6,93	6,21	7,26	7,56 ⁴
2006	7,32	..	6,55 ¹	7,46	6,85	7,45	8,53 ⁴
2007	7,55	..	6,30 ¹	7,59	7,38	7,87	9,21 ⁴
2008	7,66	6,98 ²	7,34	7,51	8,94 ⁴
2009	8,26	7,90 ²	7,76	8,29	9,13 ⁴
2010	8,35	8,16 ²	8,02	8,46	8,77 ⁴
2012 ³⁾	9,32	9,07 ²	8,66	8,91	8,78	10,90	..
2014 ³⁾	9,63	7,94	9,02	10,16	9,03	9,30	9,16	10,89	..
2016 ³⁾	10,00	9,77 ²	9,33	9,68	9,23	11,24	12,02

¹⁾ Gäller byggnadsår 1960 el. tidigare/Refers to dwellings completed 1960 or earlier. ²⁾ Gäller byggnadsår 1970 el. tidigare/Refers to dwellings completed 1970 or earlier. ³⁾ Siffrorna för 2012, 2014 och 2016 är inte direkt jämförbara med tidigare år p.g.a. ny undersökningsmetod/Rents from 2012, 2014 and 2016 are not comparable to rents from earlier years due to renewed investigation method. ⁴⁾ Gäller byggnadsår 1991-2010/Refers to dwellings completed 1991-2010

Källa/Source : ÅSUB, Hyresstatistik/Statistics Åland, Rental Statistics

3.17. Antal fastighetsöverlåtelse och totala köpesumma efter användningsändamål 2010-2015
Number of real estate conveyances and total purchase by land use 2010-2015

Användningsändamål/Land use	2010	2011	2012	2013	2014	2015
Överlåtelse, st/Real estate conveyances, number	723	778	760	769	844	721
Jord- och skogsbruksområde/Agricultural and forest land	122	122	136	139	146	132
Område för bostadshus/Residential areas	349	346	330	327	357	328
Område för fritidsbebyggelse/Holiday home areas	183	209	199	218	237	189
Annat/Other	69	101	95	85	104	72
Total köpesumma/Total purchase price, 1 000 euro	47 015	46 987	71 973	52 131	60 546	51 090
Jord- och skogsbruksområde/Agricultural and forest land	4 092	4 824	4 763	4 658	7 029	4 541
Område för bostadshus/Residential areas	32 235	29 489	43 161	35 905	40 460	34 979
Område för fritidsbebyggelse/Holiday home areas	5 933	6 624	7 022	7 192	7 920	6 650
Annat/Other	4 756	6 051	17 025	4 376	5 137	4 920

Källa/Source: Lantmäteriverket/National Land Survey of Finland

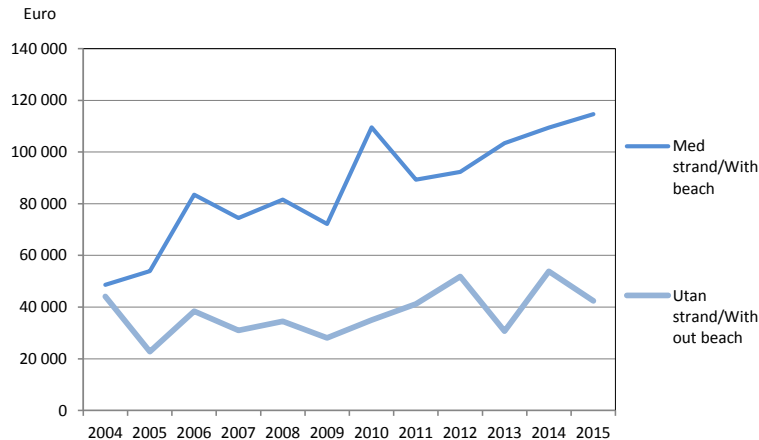
Figur 3.5. Medelpris för överlåtelse av bebyggda fritidsfastigheter 2004-2015
Average price of conveyances of holiday houses 2004-2015

Källa/Source: Lantmäteriverket/Land Survey of Finland

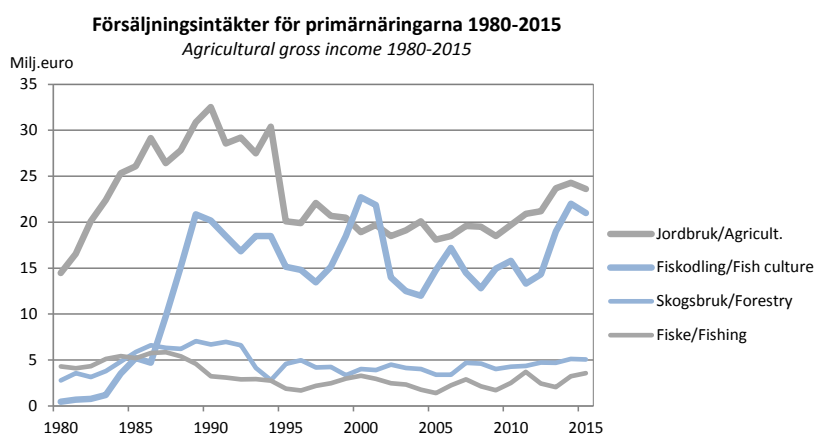

Jord- och skogsbruk, fiske
Agriculture and fishing

Jord- och skogsbruk, fiske

Kapitlet om jordbruk, skogsbruk och fiske omfattar uppgifter om näringsgrenarnas produktion och dess värde samt för jordbrukets del, och i viss mån skogsbrukets, även om produktionens struktur och resurser. Fiskestatistiken innehåller också uppgifter om fiskodlingen och därtill ingår statistik om jakt i kapitlet. Objekt för statistiken är de producerade nyttigheterna, antal gårdar, antal djur samt arealerna. Uppgifterna gäller i huvudsak hela Åland, men vissa data om jordbruket presenteras också efter kommun.

En utförligare beskrivning av statistiken om detta ämnesområde inklusive definitioner av variabler finns på ÅSUBs webbplats www.asub.ax under Statistik efter ämne/Jord- och skogsbruk, fiske.

Källorna anges under varje tabell. Tillförlitligheten är hög i och med att statistiken baseras på registerdata och mer eller mindre heltäckande uppgifter från branschernas aktörer. Jämförbarheten över tiden är god.

Förutom i Statistisk årsbok publicerar ÅSUB statistik om jordbruk, skogsbruk och fiske på webbplatsen i form av Exceltabeller.

Ansvarig för statistikområdet på ÅSUB är Kenth Häggblom, kenth.haggblom@asub.ax.

Agriculture, forestry and fishing

This chapter includes data on agriculture, forestry, fishing and fish farming as well as hunting. More statistics in this field are available at the website of Statistics Åland, www.asub.ax, in Excel-tables in English.

Contact person is Kenth Häggblom, kenth.haggblom@asub.ax.

4.1. Lantbrukslägenheternas jorddisponering 2015, hektar

Land use on farms 2015, hectares

Kommun	Antal läg./ Number of farms	Areal total/ Total area	Åker, trädgård och bete/ Arable land,	Skogs- mark/ Produc- tive forest	Övrig mark/ Other land
Brändö	10	446	166	73	207
Eckerö	12	1 217	457	516	243
Finström	82	6 259	2 768	2 311	1 180
Föglö	23	3 715	1 619	870	1 226
Geta	24	3 115	925	1 019	1 171
Hammarland	46	4 315	2 051	1 802	463
Jomala ¹⁾	73	6 899	4 047	2 373	479
Kumlinge	11	1 513	772	227	514
Kökar	5	823	793	-	30
Lemland	21	2 127	882	910	335
Lumparland	12	1 563	732	533	298
Saltvik	52	4 889	2 207	1 658	1 024
Sottunga	7	726	223	90	412
Sund	29	2 897	1 509	648	739
Vårdö	20	2 795	619	1 016	1 160
Mariehamn ¹⁾	-	-
Landskomm ¹⁾	427	43 297	19 769	14 052	9 480
-Landsbygden ¹⁾	351	33 280	15 577	11 772	5 932
-Skärgården	76	10 017	4 192	2 277	3 549
Åland	427	43 297	19 769	14 052	9 481

¹⁾Eftersom det finns så få lantbrukslägenheter i Mariehamn, redovisas stadens uppgifter sammanslagna med Jomalas/As there is only a few farms in Mariehamn, the figures for Mariehamn are included in those for Jomala.

Källa/Source: Naturresursinstitutet/Natural resources institute Finland

Figur 4.1. Jordbrukslägenheternas medelåkerareal 2000-2015, hektar

Average land area of farms 2000-2015, hectares

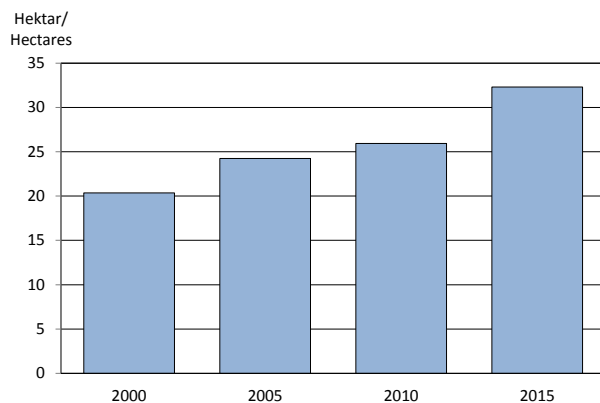

Källa/Source: Jord- och skogsbruksministeriet/Ministry of Agriculture and Forestry

4.2. Aktiva jordbrukslägenheter efter storleksklass 1980-2015

Active farms by size category 1980-2015

Brukad åkerareal, ha/ <i>Arable land, ha</i>	1980	1990	1995	2000	2005	2010	2014	2015
Antal	1 008	885	809	667	579	527	423	404
2- 4,99	320	181	151	92	66	69	29	20
5- 9,99	286	224	168	125	110	94	69	54
10-19,99	274	287	234	190	142	117	85	67
20-29,99	85	122	128	100	92	72	57	49
30-49,99	34	60	104	118	107	103	92	78
50+	9	11	24	42	62	72	91	136
Procent	100,0	100,0	100,0	100,0	100,0	100,0	100,0	100,0
2- 4,99	31,7	20,5	18,7	13,8	11,4	13,1	6,9	5,0
5- 9,99	28,4	25,3	20,8	18,7	19,0	17,8	16,3	13,4
10-19,99	27,2	32,4	28,9	28,5	24,5	22,2	20,1	16,6
20-29,99	8,4	13,8	15,8	15,0	15,9	13,7	13,5	12,1
30-49,99	3,4	6,8	12,9	17,7	18,5	19,5	21,7	19,3
50+	0,9	1,2	3,0	6,3	10,7	13,7	21,5	33,7

Not/Note : Uppgifterna för 2015 är inte jämförbara med tidigare uppgifter eftersom betesmark ingår i arealerna/ *The figures for 2015 are not comparable to earlier figures as pasturage is included in the areas.*

Källa/Source : Statistisk centralen, Jord- och skogsbruk, Tike/Statistics Finland, Agriculture and Forestry, Tike

4.3. Jordbrukslägenheter efter huvudproduktionsinriktning 1990-2015

Farms by main type of production 1990-2015

Huvudproduktionsinriktning/ <i>Type of production</i>	1990	1995	2000	2005	2010	2015
Antal lägenheter/Farms	979	860	713	614	561	427
Djurhållning/Livestock farms	321	314	249	215	194	157
mjölk/milk	207	172	128	89	53	35
övr. boskap/cattle	49	64	59	62	68	59
svin/pigs	10	10	5	3	1	.
fjäderfä/poultry	11	10	8	4	4	1
får, getter, hästar/sheep, goats, horses	44	58	49	57	68	62
Växtodling o. annan prod./ Crop and other production	658	546	464	399	367	270
spannmål/grain	278	217	168	130	108	50
trädg.växter (friland)/ <i>horticulture, outdoor</i>	150	146	130	105	96	59
övrig växtodling och blandad produktion/other production	230	183	166	164	163	161
Procent av lägenheterna/ Per cent of farms	100,0	100,0	100,0	100,0	100,0	100,0
Djurhållning/Livestock farms	32,8	36,5	34,9	35,0	34,6	36,8
mjölk/milk	21,1	20,0	18,0	14,5	9,4	8,2
övr. boskap/cattle	5,0	7,4	8,3	10,1	12,1	13,8
svin/pigs	1,0	1,2	0,7	0,5	0,2	-
fjäderfä/poultry	1,1	1,2	1,1	0,7	0,7	0,2
får, getter, hästar/sheep, goats, horses	4,5	6,7	6,9	9,3	12,1	14,5
Växtodling o. annan prod./ Crop and other production	67,2	63,5	65,1	65,0	65,4	63,2
spannmål/grain	28,4	25,2	23,6	21,2	19,3	11,7
trädg.växter (friland)/ <i>horticulture, outdoor</i>	15,3	17,0	18,2	17,1	17,1	13,8
övrig växtodling och blandad produktion/other production	23,5	21,3	23,3	26,7	29,1	37,7

Not/Note : Uppgifterna gäller lägenheter med produktion. 1990 ingår endast lägenheter med en åkerareal större än en hektar/

The figures refer to productive farms. In 1990, only farms with more than one hectare arable land are included.

Källa/Source : Jord- och skogsbruksministeriet/Ministry of Agriculture and Forestry

4.4. Husdjurshållningen 1995-2015, antal lägenheter och antal djur

Livestock 1995-2015, number of farms and number of animals

Djurslag/Livestock	1995	2000	2005	2010	2014	2015
Antal lägenheter/Number of farms						
Nötboskap/Cattle	278	224	168	146	129	124
Svin/Pigs	16	16	3	1	3	1
Höns/Hens	100	35	20	19	7	11
Får/Sheep	130	94	89	98	82	80
Hästar/Horses	44	37	53	43	28	26
Antal djur/Number of animals						
Nötboskap/Cattle	7 755	7 608	7 257	7 645	8 469	8 792
varav mjölkkor/of which dairy cows	2 358	2 260	1 901	1 860	1 919	2 067
Svin/Pigs	1 878	1 032	403
Värphöns/Hens	11 900	9 174	12 835	14 289	16 047	12 109
Får/Sheep	6 222	5 232	6 151	13 535	12 322	11 797
Hästar/Horses	143	181	240	248	171	129

Not/Note: Antalet hästar gäller enbart hästar på jordbrukslägenheter. Enligt Liz Mattssons rapport "Hästnäringens betydelse för Åland - Ett samhällsperspektiv" fanns det 815 hästar på Åland 2012/The figures for horses include only horses on agricultural farms. According to Liz Mattsson's report "The importance of horse industry at the Åland Islands", there were 815 horses in Åland in 2012.

Källa/Source: Jord- och skogsbruksministeriet/Ministry of Agriculture and Forestry

Figur 4.2. Husdjurshållning 2000-2015, antal djur

Livestock 2000-2015, number of animals

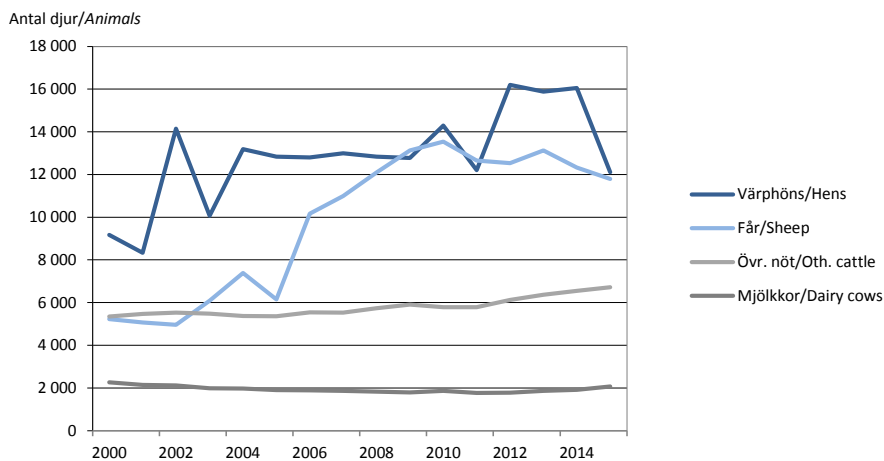

Källa/Source: Jord- och skogsbruksministeriet/Ministry of Agriculture and Forestry

4.5. Användning av åkerarealen 1995-2015
Use of arable land 1995-2015

Gröda/Crop	1995	2000	2005	2010	2013	2014	2015
Antal hektar/Hectares							
Odlad åkermark totalt/	14 280	13 760	13 790	13 930	13 640	13 650	13 800
Arable land under cultivation, total							
Vall, åkerbete/Grasslands, pasture	3 420	4 240	5 470	6 530	6 560	6 440	6 460
Fodersäd/Coarse grain	4 010	3 880	2 930	2 270	2 710	2 540	2 120
Brödsäd/Bread grain	1 850	1 820	1 540	1 720	1 620	1 950	2 090
Oljeväxter/Oil plants	140	30	40	520	290	200	230
Sockerbeta/Sugar beets	1 170	1 120	1 170	110	10	.. ¹⁾	.. ¹⁾
Potatis/Potatoes	850	780	750	930	660	720	760
Övriga växter/Other crops	1 610	910	790	770	920	970	1 240
Träda/Fallow	1 240	990	1 100	1 080	870	840	900
Procent							
Odlad åkermark totalt/	100,0	100,0	100,0	100,0	100,0	100,0	100,0
Arable land under cultivation, total							
Vall, åkerbete/Grasslands, pasture	24,0	30,8	39,7	46,9	48,1	47,2	46,8
Fodersäd/Coarse grain	28,0	28,2	21,2	16,3	19,9	18,6	15,4
Brödsäd/Bread grain	12,9	13,2	11,2	12,4	11,9	14,3	15,1
Oljeväxter/Oil plants	1,0	0,2	0,3	3,7	2,1	1,5	1,7
Sockerbeta/Sugar beets	8,2	8,1	8,5	0,8	0,1	.. ¹⁾	.. ¹⁾
Potatis/Potatoes	6,0	5,7	5,4	6,7	4,8	5,3	5,5
Övriga växter/Other crops	11,3	6,6	5,7	5,5	6,7	7,1	9,0
Träda/Fallow	8,7	7,2	8,0	7,7	6,4	6,1	6,5

¹⁾ Ingår i Övriga växter/Sugar beets are included in other crops

Källa/Source: Jord- och skogsbruksministeriet/Ministry of Agriculture and Forestry

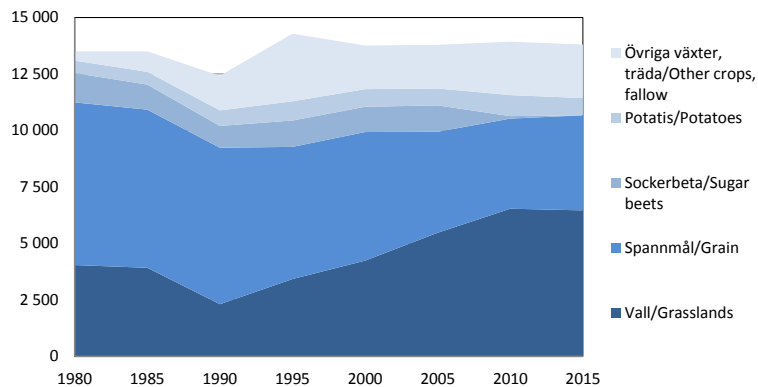
Figur 4.3. Användning av åkerarealen 1980-2015
Use of arable land 1980-2015

4.6. Ekologisk odling 1995-2015, hektar åkermark

Ecological production 1995-2015, hectares arable land

	1995	2000	2005	2010	2013	2014	2015
Summa	333	1 275	2 282	3 291	3 082	3 127	3 721
I övergång till eko-odling/ <i>Change-over</i> i ekologisk produktion/ <i>In ecolog. prod.</i>	138	366	702	404	280	165	849
Andel av den totala åkerarealen, procent/ <i>Share of total arable land, per cent</i>	2,3	9,3	16,5	23,6	22,6	22,9	27,0
Grödor (på arealen i ekologisk produktion)/ <i>Crops (in area of ecological production)</i>	..	909	1 579	2 887	2 802	2 962	2 871
Brödsäd/ <i>Bread grain</i>	..	132	81	151	180	181	234
Fodersäd/ <i>Coarse grain</i>	..	123	159	200	285	376	298
Potatis/ <i>Potatoes</i>	..	17	16	18	18	16	12
Ärter/ <i>Peas</i>	..	22	2	2	25	19	17
Övrigt/ <i>Other</i>	..	616	1 321	2 516	2 295	2 371	2 311
- därav							
Vall m.m./ <i>Grasslands</i>	2 037	2 052	2 003
Grön gödslingsvall, gröntråda m.m./ <i>Green manure grass, summer catch</i> <i>crop etc.</i>	183	263	252
Oljevaxter/ <i>Oil plants</i>	2	-	9
Äppel/ <i>Apples</i>	-	-	-
Grönsaker, bär/ <i>Vegetables, berries</i>	12	9	10
Svarttråda/ <i>Black fallow</i>	14	5	6
Övrigt/ <i>Other</i>	47	43	32

Not/Note: Uppgifterna för 2014 är reviderade/*Figures for 2014 are revised*

Källa/Source: LR Jordbruksbyrån, Jord- och skogsbruksministeriet, Livsmedels säkerhetsverket/*The Government of Åland, Office of Agriculture, Ministry of Agriculture and Forestry, Finnish Food Safety Authority*

4.7. Lantbruksprodukter, såld mängd och bruttointäkter 2013-2015

Agricultural production and gross income 2013-2015

Produkt/Product	Sålda produkter, ton/ <i>Production, tonnes</i>			Bruttointäkter 1 000 EUR/ <i>Gross income 1 000 EUR</i>		
	2013	2014	2015	2013	2014	2015
Totalt				23 736	24 349	23 600
Kött/ <i>Meat</i>	640	650	740	1 880	1 880	1 990
Mjök (1 000 liter)/ <i>Milk (1 000 litres)</i>	15 380	16 700	17 500 ¹⁾	7 000	7 530	6 000 ¹⁾
Spannmål/ <i>Grain</i>	8 200	7 650	8 280	1 460	1 170	1 350
Potatis/ <i>Potatoes</i>	17 000	16 960	21 320	3 230	3 550	3 990
Grönsaker/ <i>Vegetables</i>	7 180	7 320	7 280	4 290	4 390	3 970
Äppel/ <i>Apples</i>	3 030	3 550	3 360	4 600	4 750	4 850
Övrigt/ <i>Other</i>	620	1 080	1 450
Därv ekologiska produkter/						650

Not/Note: Siffrorna är avrundade/*Rounded figures*

Källa/Source: ÅSUB/Statistics Åland

Figur 4.4. Bruttointäkter för lantbruksprodukter 1995-2015

Gross income of agricultural production 1995-2015

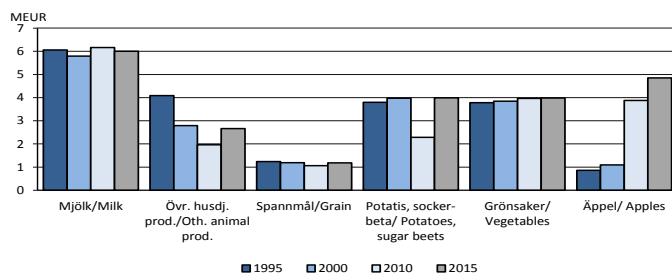

Källa/Source: ÅSUB/Statistics Åland

4.8. Stöd till jordbruket 2009-2015, 1 000 EUR

Agricultural subsidies 2009-2015, 1 000 EUR

Stöd/Subsidy	2009	2010	2011	2012	2013	2014	2015
Total	17 067	16 577	17 252	16 440	15 646	15 825	13 301
Gårdsstöd/Single farm payment	3 833	3 706	3 612	3 583	3 489	3 298	-4
Grundstöd/	-	-	-	-	-	-	2 526
Investeringsstöd/Investment support	1 183	1 314	996	1 062	1 523	673	888
Räntestöd/Interest rate subsidy	167	44	58	63	29	24	26
Skördeskador, växtinspektion/Harvest damage, crop inspection support	2	1	-	-	-	-	-
Lagringsstöd/Storage support	132	139	116	120	163	79	120
Startstöd/Start-up support	106	120	102	133	147	200	160
LFA-stöd/LFA allowance	3 693	3 716	3 828	3 866	3 824	3 823	3 182
Djurstöd/Livestock subsidy	1 196	1 220	2 058	2 011	1 995	2 088	2 688
Tjurstöd, oxbidrag/Beef subsidy ¹⁾	201	133	-	-	-	-	0
Tackbidrag/Ewe subsidy ¹⁾	75	75	71	70	67	61	0
Dikobidrag/Suckler cow subsidy ¹⁾	128	122	-	-	-	-	-
Avbytarstöd/Replacement aid	843	838	645	501	538	559	220
Växtodlingsstöd/Subsidy on crops	414	407	428	399	30	31	27
Växthusstöd/Green-house support	520	491	344	411	327	348	312
Miljöstöd/Environmental support	4 300	4 226	4 696	3 890	3 140	3 850	768
Ers. för eko-prod./Subsidy for ecological prod.	-	-	-	-	-	-	667
Övrigt/Other	276	26	297	331	375	791	1 722

¹⁾ Fr.o.m. 2006 ingår arealstödet, dikobidraget, extensifieringsbidraget samt delar av tjurstödet och tackbidraget i gårdsstödet./ As of 2006, the area subsidy, the suckler cow subsidy, the extensification support as well as parts of the beef subsidy and the ewe subsidy are included in the single farm payment.
 Not/Note: Uppgifterna för 2014 är reviderade./Figures for 2014 are revised.

Källa/Source: LR Jordbruksbyrån, Jord- och skogsbruksministeriet/The Government of Åland, Office of Agriculture, Ministry of Agriculture and Forestry

Figur 4.5. Stöd till jordbruket 2000-2015, MEUR
Agricultural subsidies 2000-2015, MEUR

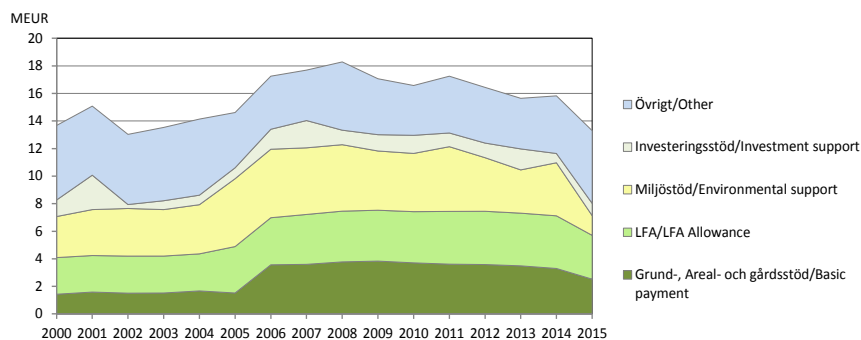

Not/Note: Uppgifterna för 2014 är reviderade./Figures for 2014 are revised.

Källa/Source: LR Näringsavdelningen/The Government of Åland, Office of Trade

4.9. Skogsbruket. Markklasser 1963-2013

Forestry, land classes 1963-2013

Inventeringsår/ Year of inventory	Total- areal/ Total area	Skogsbruksmark, ha/Forestry land, hectares					Övrigt/ Other land
		Summa Forest land	Skogs- mark/ Scrub land	Tvin- mark/ Waste land	Impe- diment/ Roads etc.	Vägar mm/ Roads etc.	
1963	148 100	117 200	54 600	16 500	45 700	400	30 900
1971	148 300	129 300	70 000	30 000	29 000	300	19 000
1978	148 200	116 600	63 600	23 600	29 100	300	31 600
1986	152 650	120 200	72 500 ¹⁾	20 400	27 000	300	32 450
1997	152 750	116 800	61 700	27 300	27 500	300	35 950
2007	155 300	125 500	67 400 ²⁾	26 300	30 600	1 200	29 800
2013	156 000	118 000	69 000 ³⁾	21 000	27 000	1 000	38 000

¹⁾Endast ca 60 000 ha bedöms vara tillgängligt för skogsbruk p.g.a. tomter, naturskydd m.m./Only about 60 000 hectares are available for forestry, the rest is used as grounds, protection areas etc. ²⁾Ca 63 300 ha tillgängligt/About 63 300 hectares available for forestry. ³⁾Ca 63 000 ha tillgängligt/About 63 000 hectares available for forestry.

Källa/Source : LR Skogsbruksbyrån, ÅSUB/The Government of Åland, Office of Forestry, Statistics Åland

4.10. Det totala virkesförrådet efter trädslag 1978-2013

Volume of the growing stock by species 1978-2013

Trädslag/ Species	Totalt		Tall/Pine		Gran/Spruce		Lövträd/Broadleaves	
	1 000 m ³	Procent	1 000 m ³	Procent	1 000 m ³	Procent	1 000 m ³	Procent
1978	8 930	100,0	5 378	60,2	2 141	24,0	1 411	15,8
1986	9 824	100,0	5 411	55,1	2 421	24,6	1 992	20,3
1997	9 266	100,0	5 124	55,3	2 061	22,2	2 081	22,5
2007	11 711	100,0	6 117	52,2	2 340	20,0	3 254	27,8
2013	10 000	100,0	6 000	60,0	2 000	20,0	2 000	20,0

Källa/Source : LR Skogsbruksbyrån, ÅSUB/The Government of Åland, Office of Forestry, Statistics Åland

Figur 4.6. Det totala virkesförrådet efter trädslag 1978 och 2013

Volume of the growing stock by species 1978 and 2013

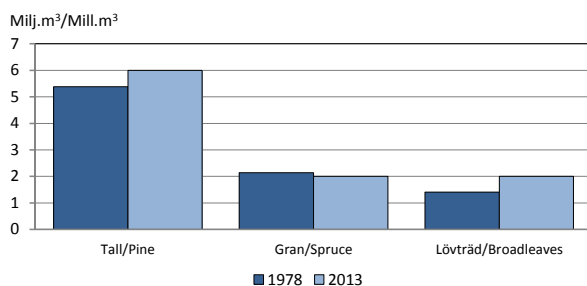

Källa/Source: LR Skogsbruksbyrån; ÅSUB/The Government of Åland, Office of Forestry; Statistics Åland

4.11. Skogsmarkens fördelning på ägarkategorier 2013, procent

Ownership of forest land and forestry land 2013, per cent

Typ av mark/Type of land	Total Areal, ha/ Area, ha	Fördelning i procent/per cent			
		Enskilda/ Private	Bolag/ Companies	Landsk. Åland/ Gov. of Åland	Övriga/ Other
Skogsmark/Forest land	69 000	89,9	2,9	1,4	5,8
Skogsbruksmark/Forestry land	117 000	88,0	2,6	1,7	7,7

Källa/Source : LR Skogsbruksbyrån, ÅSUB/The Government of Åland, Office of Forestry, Statistics Åland

4.12. Skogsvårdsarbeten i privatägda skogar 1990-2015, hektar
Forest improvement work on private forest land 1990-2015, hectares

År/Year	Plantröjning/ Seedling stand improvement	Markberedning/ Preparation of areas	Plantering/Artificial regeneration ¹⁾		
			Tall/ Pine	Gran/ Spruce	Löv/ Broadleaves
1990	389,7	285,5	264,9	110,2	..
1995	447,9	153,8	63,0	75,9	7,5
2000	743,3	152,4	59,0	59,9	0,2
2005	668,3	310,4	86,7	93,1	2,0
2006	637,9	229,4	97,7	119,6	0,8
2007	667,7	229,8	79,5	61,3	0,1
2008	652,2	268,1	98,0	96,3	-
2009	622,3	216,2	76,0	82,0	-
2010	580,9	229,5	46,1	95,2	2,1
2011	591,9	254,1	62,6	90,1	0,4
2012	799,2	180,1	64,6	86,3	2,2
2013	735,4	218,6	65,0	77,4	-
2014	817,4	179,8	55,2	81,2	0,1
2015	837,5	224,7	46,1	64,0	0,1

¹⁾Både skogsförbättrings- och normalplantering, fr.o.m. 1996 endast normalplantering/Both forest improvement and artificial regeneration, after 1996 only artificial regeneration.

Källa/Source: LR Skogsbruksbyrån/The Government of Åland, Office of Forestry

4.13. Skogsbruket 2000-2015. Sålt virke efter mängd och leveransvärde
Forestry 2000-2015. Production by volume and delivery value

År/ Year	m ³					1 000 EUR				
	Totalt	Timmer/Logs		Massaved/Pulp		Totalt	Timmer/Logs		Massaved/Pulp	
		Barr/	Löv/	Barr/	Löv/		Barr/	Löv/	Barr/	Löv/
		Softwood	Hardwood	Softwood	Hardwood		Softwood	Hardwood	Softwood	Hardwood
2000	148 982	55 043	203	73 822	19 914	4 005	1 972	6	1 632	395
2005	190 309	57 780	90	105 383	27 056	3 401	1 778	3	1 340	280
2010	203 921	60 738	159	107 779	35 246	4 275	2 280	5	1 588	401
2011	196 421	59 929	97	105 617	30 778	4 350	2 324	4	1 647	375
2012	218 422	71 685	73	113 175	33 489	4 727	2 649	2	1 669	407
2013	221 709	71 798	23	112 297	37 592	4 690	2 674	1	1 607	409
2014	231 643	77 298	4	115 571	38 770	5 127	2 925	-	1 754	447
2015	235 149	83 400	40	117 761	33 949	5 067	3 111	1	1 620	335

Källa/Source: Skogsbolagen, ÅSUB/The forest companies, Statistics Åland

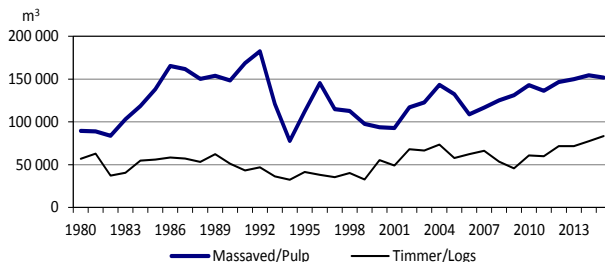
Figur 4.7. Sålt virke 1980-2015
Delivery of pulp and logs 1980-2015

Källa/Source: Skogsbolagen, ÅSUB/The forest companies, Statistics Åland

4.14. Fiskets avkastning 2013-2015

The yield of fishing 2013-2015

Fiskslag/ Fish	2013		2014		2015	
	Fångst, ton/ Catch, tonnes	Förs.värde 1 000 EUR/ Gross value	Fångst, ton/ Catch, tonnes	Förs.värde 1 000 EUR/ Gross value	Fångst, ton/ Catch, tonnes	Förs.värde 1 000 EUR/ Gross value
Totalt	4 333	2 059	10 491	3 233	13 728	3 564
Abborre <i>Perch</i>	84	226	96	322	62	274
Braxen <i>Bream</i>	23	14	19	13	8	3
Flundra <i>Flounder</i>	15	12	1	3	5	7
Gädda <i>Pike</i>	13	26	15	27	12	21
Gös <i>Pike-perch</i>	9	65	17	108	15	116
Havsöring <i>Trout</i>	1	6	1	4	1	3
Lake <i>Burbot</i>	1	3	1	3	0	2
Lax <i>Salmon</i>	6	38	8	50	11	67
Vildfångad regnbågslox <i>rainbow trout, wild</i>	0	0	0	0	0	1
Sik <i>Whitefish</i>	58	273	55	262 ¹⁾	54	304
Strömming o. vassbuk <i>Baltic herring and sprat</i>	3 769	836	9 952	1 961	13 195	2 193
Torsk <i>Cod</i>	332	524	305	447	354	543
Andra fiskslag <i>Other species</i>	20	3	21	2	12	2
Kräftor, st <i>Crayfish, pcs</i>	15 117	32	13 761	31	11 718	30

Not/Note: I tabellen ingår även fisk såld utanför Åland/The figures also include fish sold outside the Åland Islands. ¹⁾ Reviderad/Revised

Källa/Source: LR Fiskeribrådet/The Government of Åland, Office of Fisheries

4.15. Fiskodlingen 2011-2015

Fish culture 2011-2015

	2011	2012	2013	2014	2015
Antal företag 31.12/ Number of firms	10	7	7	6	5
Antal enheter 31.12/ Number of units	24	23	23	23	27
Såld fisk, ton/Fish sold, tonnes	3 487	4 314	4 821	5 438	5 520
Produktionens värde, 1 000 EUR ¹⁾ / Value of production, 1 000 EUR ¹⁾	13 307	14 331	19 000	22 000	21 000
Antal sysselsatta (årsarbeten)/ Number of employed persons (man years)	68	57	66	69	63

¹⁾ Ungefärliga siffror/Approximate data.

Källa/Source: Ålands fiskodlarförening

Figur 4.8. Fisket avkastning 2004-2015, de vanligaste fiskslagen
The yield of fishing 2004-2015

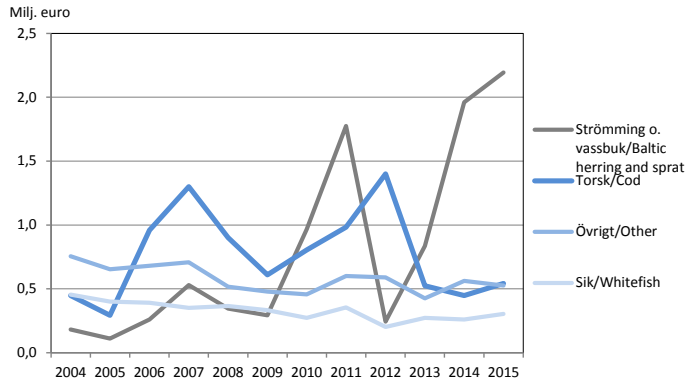

Källa/Source: LR Fiskeribråran/The Government of Åland, Office of Fisheries

4.16. Jakt på hjortdjur 2000-2015
Hunt on deers 2000-2015

År/Year	Fällda älgar/Elks shot			Fällda rådjur/Roe deers shot				
	Totalt	Tjur/ Bulls	Ko/ Cows	Kalv/ Calves	Totalt	Bock/ He-deer	Get/ Hind	Killing/ Young dee
2000	239	76	51	112	4 041	1 323	895	1 823
2001	237	74	51	112	4 449	1 463	1 017	1 969
2002	239	74	52	113	5 302	1 795	1 258	2 249
2003	225	62	58	105	4 700	1 532	1 235	1 933
2004	197	57	43	97	4 355	1 282	1 163	1 910
2005	161	49	34	78	4 420	1 324	1 104	1 992
2006	170	52	36	82	3 757	1 331	902	1 524
2007	163	45	46	72	4 197	1 350	1 044	1 803
2008	182	60	36	86	4 597	1 538	1 145	1 914
2009	186	59	46	81	4 162	1 411	1 034	1 717
2010	189	61	42	86	2 993	1 074	656	1 263
2011	179	61	39	79	2 231	763	439	1 029
2012	177	54	43	80	2 412	873	432	1 107
2013	184	53	39	92	3 184	1 166	613	1 405
2014	190	48	45	97	2 949	1 037	580	1 332
2015	179	46	51	82	3 563	1 303	729	1 531

Källa/Source: LR Skogsbruksbråran/The Government of Åland, Office of Forestry

Figur 4.9. Fällda rådjur 1975-2015
Roe deers shot 1975-2015

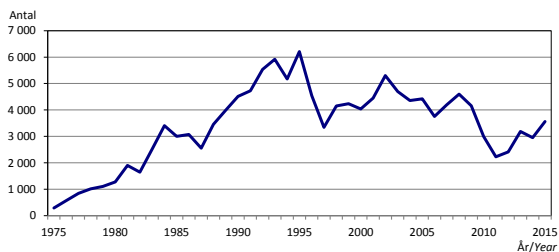

Källa/Source: LR Skogsbruksbråran/The Government of Åland, Office of Forestry

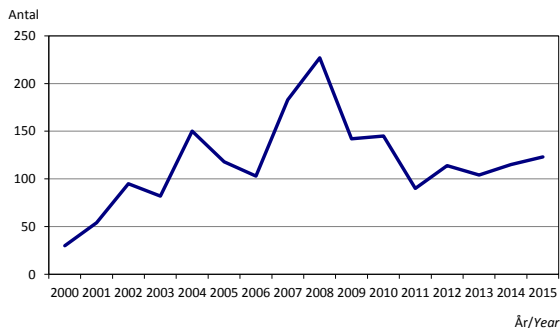
Figur 4.10. Fällda sälar 2000-2015*Seals shot 2000-2015*

Källa/Source: LR Skogsbruksbyrån/The Government of Åland, Office of Forestry

4.17. Utgivna jaktkort 1998-2015*Issued hunting licences 1998-2015*

År/Year	Totalt	Kön/Sex		Icke-ålänningar/ Non-Ålanders	Inkomst brutto/ Licences fees
		K	M		EUR
1998	4 266	140	4 126	662	80 406
1999	4 273	158	4 115	509	82 034
2000	4 747	169	4 578	661	87 260
2001	4 238	153	4 085	494	91 276
2002	4 243	151	4 092	510	87 934
2003	4 276	166	4 110	562	94 000
2004	4 318	168	4 150	557	97 211
2005	4 354	177	4 177	602	99 627
2006	4 231	182	4 049	690	93 839
2007	4 134	188	3 946	721	94 812
2008	4 136	192	3 944	723	82 720
2009	4 330	196	4 134	785	86 600
2010	4 487	242	4 245	963	134 610
2011	4 563	249	4 314	962	136 890
2012	4 452	220	4 232	954	133 560
2013	4 370	224	4 146	955	131 100
2014	4 400	225	4 175	947	154 000
2015	4 403	259	4 144	996	154 105

Källa/Source: LR Skogsbruksbyrån/The Government of Åland, Office of Forestry

4.18. Utbetalade hjortdjurskadebidrag 2000-2015, EUR
Compensation for damages caused by roe deer and elk 2000-2015, EUR

År/Year	Bidrag för skador på/Damage to				Husdjur/ Domestic animals	Stängselbidrag o.a. föreb.åtg./Subsidies for fencing and other prevention
	Totalt	Skog/ Forest	Odlingar/ Plants	Motorfordon/ Vehicles		
2000	42 509	17 390	8 090	-	-	17 029
2001	15 960	7 811	3 416	-	-	4 733
2002	27 418	7 130	8 438	-	-	11 850
2003	19 827	11 905	3 131	-	-	4 791
2004	27 443	9 856	1 056	900	1 585	14 046
2005	16 816	4 394	1 059	700	-	10 663
2006	23 462	7 116	-	-	-	16 346
2007	23 623	4 929	6 642	-	-	12 053
2008	15 424	4 409	1 817	-	-	9 197
2009	16 174	5 031	-	-	-	11 143
2010	12 160	4 458	-	-	-	7 702
2011	15 188	2 869	6 101	-	-	6 218
2012	11 417	5 863	2 606	-	-	2 948
2013	17 828	4 413	117	-	-	13 298
2014	3 440	867	1 039	-	-	1 534
2015	10 635	427	232	-	-	9 976

Källa/Source: LR Skogsbruksbyrån/The Government of Åland, Office of Forestry

Omsättning inom tillverkningsindustrin 2010-2014
Turnover in the manufacturing industry 2010-2014

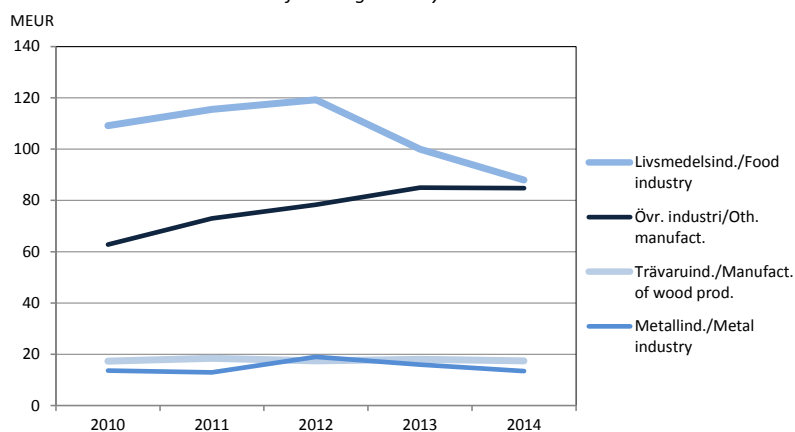

**Tillverkningsindustri, handel,
finans och försäkring**
***Manufacturing, trade,
finance and insurance***

Tillverkningsindustri, handel, finans och försäkring

Statistiken om dessa tre näringsgrenar omfattar förutom ekonomiska data också uppgifter om arbetsställen samt för industrins del även arbetade timmar. Objekt för statistiken är bl.a. omsättning, förädlingsvärde, investeringar, personal och krediter. Uppgifterna gäller i huvudsak hela Åland, men siffrorna om arbetsställen redovisas också efter region.

En utförligare beskrivning av statistiken inklusive definitioner av variabler finns på ÅSUBs webbplats www.asub.ax under Statistik efter ämne/Tillverkningsindustri respektive Handel samt Finansiering och försäkring.

Källorna anges under varje tabell. Tillförlitligheten för statistiken är god i och med att den baseras på registerdata och heltäckande uppgifter från branschernas aktörer. Jämförbarheten över tiden är god liksom med andra närliggande statistikområden såsom nationalräkenskaper och företag.

Ansvarig för tillverkningsindustri, finans och försäkring på ÅSUB är Kenth Häggblom, kenth.haggblom@asub.ax och för handel Jonas Karlsson, jonas.karlsson@asub.ax.

Manufacturing, trade, finance and insurance

The statistics in this chapter include economical data and information on work places as well as on hours worked in the manufacturing industry.

Contact person is Kenth Häggblom, kenth.haggblom@asub.ax for manufacturing, finance and insurance and for trade Jonas Karlsson, jonas.karlsson@asub.ax.

5.1. Arbetsställen inom tillverkningsindustrin efter region, personalens storlek och näringsgren 2007-2015

Work places in the manufacturing industry by region, size of workforce and industry 2007-2015

Region										
Personalens storleksklass/Workforce										
Näringsgren/Industry	2007	2008	2009	2010	2011	2012	2013	2014	2015	
Totalt	185	162	167	162	164	165	173	185	195	
Region										
Mariehamn	74	67	69	66	67	62	65	66	71	
Landsbygden	91	79	82	81	82	88	91	102	107	
Skärgården	20	16	16	15	15	15	17	17	17	
Personalens storleksklass										
Workforce by size class										
0-4	150	133	139	132	128	134	144	148	153	
5-9	8	6	8	10	14	12	11	14	15	
10-19	9	8	9	7	6	6	5	6	6	
20-49	12	10	8	10	10	9	10	10	10	
50+	4	2	2	2	2	2	2	2	2	
Okänd/Unknown	2	3	1	1	4	2	1	5	9	
Näringsgren/Industry										
Livsmedelsindustri/Food industry	27	25	26	27	26	30	30	33	36	
Trävaruindustri/Manufacture of wood products	21	23	25	26	26	25	25	27	28	
Grafisk produktion/Printing production	22	6	5	6	7	7	9	10	11	
Kemisk ind. inkl. plastind./Chemical industry	7	8	9	7	7	6	6	7	7	
Metallindustri/Metal industry	69	49	53	50	48	49	49	48	48	
Övrig industri/Other manufacturing	39	51	49	46	50	48	53	60	65	

Not/Note: Näringsgrensindelning förändrades 2008. En stor del av branschen Förlagsverksamhet och grafisk produktion räknas inte längre till industrin. En del av branschen Metallindustri har flyttats till Övrig industri/The industrial classification system was revised 2008. A large part of the Printing industry is no longer included in the Manufacturing industry. Part of the Metal industry has been moved to Other manufacturing.

Källa/Source: Statistikcentralen, Företagsregister, ÅSUB/Statistics Finland Register of Enterprises, ÅSUB

5.2. Tillverkningsindustrins omsättning efter bransch 2008-2014, MEUR

Turnover in the manufacturing industry by industry 2008-2014, MEUR

Bransch/Industry	2008	2009	2010	2011	2012	2013	2014
Industrin totalt/Manufacturing	199	185	203	220	234	219	204
Livsmedelsindustri/Food industry	108	103	109	115	119	100	88
Trävaruindustri/Manufacture of wood products	16	15	17	18	17	18	17
Metallindustri/Metal industry	11	12	14	13	19	16	13
Övrig industri/Other manufacturing	64	54	63	73	78	85	85

Källa/Source: Statistikcentralen, Industristatistik/Statistics Finland, Enterprises

5.3. Tillverkningsindustrins förädlingsvärde efter bransch 2000-2013, MEUR

Value added of the manufacturing industry by industry 2000-2013, MEUR

Bransch/Industry	2000	2005	2006	2007	2008	2009	2010	2011	2012	2013
Industrin totalt/Manuf. industry	48,4	48,0	60,4	78,5	47,8	57,8	59,0	60,1	55,1	59,2
Livsmedelsindustri/Food industry	15,5	16,4	19,0	18,8	21,2	21,6	23,2	21,2	16,8	17,1
Trävaruindustri/Manufacture of wood products	4,2	4,1	4,8	5,1	3,8	3,8	5,0	5,0	3,4	4,2
Grafisk produktion/Printing production	8,4	6,1	5,3	6,4	2,8	2,5	1,8	2,7	1,7	1,5
Kemisk ind. inkl. plastind./Chemical industry	8,2	8,8	18,0	37,2	7,0	13,9	13,1	15,0	15,9	17,7
Metallindustri/Metal industry	7,3	9,1	9,3	7,5	8,3	11,4	11,0	10,8	11,2	13,1
Övrig industri/Other manufacturing	4,8	3,7	3,9	3,5	4,8	4,6	4,9	5,4	6,1	5,5

Not/Note: Uppgifterna från 2008 och framåt är reviderade/Figures from 2008 and later are revised.

Källa/Source: ÅSUB, Nationalräkenskaper/Statistics Åland, National Accounts

5.4. Arbetade timmar inom tillverkningsindustrin efter bransch 2007-2012, 1 000 timmar
Hours worked in the manufacturing industry by industry 2007-2012, 1 000 hours

Bransch/Industry	2007	2008	2009	2010	2011	2012
Industrin totalt/All industry	1 406	1 359	1 331	1 407	1 450	1 424
Livsmedelsindustri/Food industry	557	523	511	543	518	545
Trävaruindustri/Manufacture of wood production	118	122	112	144	143	127
Metallindustri/Metal industry	264	252	231	253	281	261
Övrig industri/Other manufacturing	467	462	477	467	508	491

Not/Note: Grafisk produktion och kemisk industri ingår i Övrig industri/Other manufacturing includes printing production and chemical industry

Källa/Source: Statistikcentralen, Industristatistik/Statistics Finland

5.5. Investeringar inom tillverkningsindustrin efter investeringslag och bransch 2007-2012, 1 000 EUR
Investments in the manufacturing industry by industry 2007-2012, 1 000 EUR

Bransch/Industry	2007	2008	2009	2010	2011	2012
Investeringar totalt/Total investments	6 536	6 590	5 827	5 603	4 113	9 555
Livsmedelsindustri/Food industry	2 970	2 525	3 706	3 194	2 793	5 373
Trävaruindustri/Manufacture of wood prod.	439	1 816	140	1 069	88	2 510
Metallindustri/Metal industry	304	1 024	502	283	302	941
Övrig industri/Other manufacturing	2 823	1 225	1 479	1 057	930	731
Byggnader och konstruktioner/ Buildings and constructions	677	2 399	3 511	2 001	1 283 ¹⁾	3 251
Livsmedelsindustri/Food industry	436	358	2 835	1 549	1 131	3 083
Trävaruindustri/Manufacture of wood prod.	55	1 130	13	347	37	60
Metallindustri/Metal industry	27	710	217	14	85	133
Övrig industri/Other manufacturing	159	201	446	91	30	-25
Maskiner/Machinery	5 852	4 127	2 099	3 406	2 632	5 820
Livsmedelsindustri/Food industry	2 530	2 155	657	1 453	1 464	1 833
Trävaruindustri/Manufacture of wood prod.	384	675	126	722	50	2 424
Metallindustri/Metal industry	276	272	282	264	218	808
Övrig industri/Other manufacturing	2 662	1 025	1 034	967	900	755

Not/Note: Investeringar totalt innehåller andra investeringar än byggnader och maskiner/Total investments include investments other than buildings and machinery. ¹⁾ Reviderade uppgifter/Revised figures

Källa/Source: Statistikcentralen, Industristatistik/Statistics Finland

5.6. Handelns arbetsställen efter region, personalens storlek och näringsgren 2005-2015

Work places in trade and services by region, workforce size and industry 2005-2015

Region									
Personalens storlek/Workforce size									
Näringsgren/Industry	2005	2008	2009	2010	2011	2012	2013	2014	2015
Totalt	657	662	666	676	682	667	682	671	663
Region									
Mariehamn	346	334	337	343	343	327	324	325	312
Landsbygden	245	263	262	265	275	277	294	279	283
Skärgården	66	65	67	68	64	63	64	67	68
Personalens storleksklass/ Workforce by size class									
0-4	545	550	558	569	578	547	565	551	537
5-9	63	55	59	60	58	70	61	55	53
10-19	20	25	24	22	26	23	21	30	29
20-49	8	11	11	13	14	15	14	18	17
50+	2	2	2	2	1	2	3	1	1
Okänd/Unknown	19	19	12	10	5	10	18	16	26
Näringsgren/Industry									
Handel med motorfordon/ Car sales	77	65	69	71	68	65	67	72	67
Partihandel/Wholesale trade	115	117	120	120	124	118	119	113	112
Detaljhandel/Retail trade	274	291	283	286	291	285	298	294	288
Hotell- och logiverksamhet/ Hotels	96	99	101	100	96	98	96	94	97
Restaurangv./Restaurants	95	90	93	99	103	101	102	98	99

Källa/Source: Statistiskcentralen, Företagsregister, ÅSUB/Statistics Finland Register of Enterprises, ÅSUB

5.7. Handelns omsättning efter bransch 2000-2015, MEUR

Turnover in trade and services by industry 2000-2015, MEUR

Bransch/Industry	2000	2005	2008	2009	2010	2011	2012	2013	2014	2015
Totalt	393	492	551	514	582	638	667	635	643	602
Handel med motorfordon/ Car Sales	55	61	33	27	29	33	30	30	33	32
Partihandel/Wholesale trade	156	227	273	245	291	300	296	291	253	234
Detaljhandel/Retail trade	149	168	201	197	218	254	291	262	309	285
Hotell- och restaurang/ Hotels and restaurants	32	35	43	45	43	52	50	52	48	51

Not/Note: 2014 års siffror är reviderade/The figures for 2014 are revised. Preliminära siffror för 2015/The figures for 2015 are preliminary.

Källa/Source: ÅSUB, Momsregistret/Statistics Åland, VAT-register

Figur 5.1. Handelns förädlingsvärde efter bransch 2000-2013, MEUR

Value added in trade and services by industry 2000-2013, MEUR

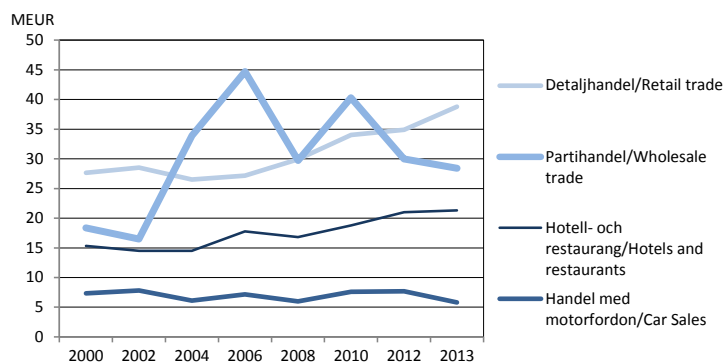

Not/Note: Reviderade uppgifter från 2008 och framåt/The figures from 2008 and later are revised.

Källa/Source: ÅSUB, Nationalräkenskaper/Statistics Åland, National Accounts

5.8. Utrikeshandel efter varuslag 2014-2015, 1 000 EUR
Imports and exports by commodity group 2014-2015, 1 000 EUR

Varuslag/Commodity group	Import/Imports		Export/Exports	
	2014	2015	2014	2015
Totalt	247 113	245 364	109 550	116 998
Levande djur, animaliska produkter/Live animals, products of animal origin	49 143	44 923	6 067	5 600
Vegetabiliska produkter/Vegetable products	10 629	10 651	1 006	940
Beredda livsmedel, drycker, sprit, tobak/ Edible prepar., beverages, liquors, tobacco	36 905	36 852	16 394	13 879
Mineraliska produkter/Mineral products	8 475	6 630	93	90
Prod. av kemiska ind. etc./Prod. fr. chem. ind.	5 659	6 400	7 665	7 884
Plast- o. gummivaror/Art. of plastics and rubber	15 044	15 961	24 172	25 321
Lädersvaror/Articles of leather	476	463	5	3
Trä, varor av trä, kork/Wood, art. of wood, cork	2 577	2 433	8 823	9 073
Massa av ved, papper, pappersvaror/Pulp, paper	27 911	20 154	182	202
Textilvaror/Textile articles	5 982	6 028	95	99
Skor, käppar, piskor, hattar/Shoes, canes, whips, hats	832	958	1	5
Varor av sten, gips, cement etc./Articles of stone, plaster, cement etc	2 285	3 836	12	8
Smycken, ädelsten/Jewellery, precious stones	674	165	486	650
Oädla metaller, varor av dessa/Base metals	5 886	6 135	3 839	3 754
Maskiner, apparater, redskap/Machinery, equipment, appliances	44 155	52 826	3 311	2 797
Fordon, fartyg, transportutrustning etc./Vehicles, ships, transport equipment	14 311	15 524	16 159	12 839
Optiska instrument etc./Optical appliances	5 094	3 262	4 040	3 432
Vapen och ammunition/Arms and ammunition	23	42	21	6
Diverse varor/Miscellaneous articles	11 040	11 990	1 207	1 416
Konstverk, antikviteter/Works of art, antiques	14	131	51	44
Okänt (leverans till fartyg)/Unknown (delivery to vessels)	-	-	15 923	28 956

Not/Note: Tabellen gäller handel med varor, inte tjänster. Gäller ej handeln med Finland/Trade with goods, not services. Trade with Finland excluded.

Källa/Source: ÅSUB Handel/Statistics Åland, Trade

5.9. Utrikeshandel efter näringsgren 2014-2015, 1 000 EUR
Imports and exports by industry 2014-2015, 1 000 EUR

Näringsgren/Industry	Import/Imports		Export/Exports		Handelsnetto/ Trade balance	
	2014	2015	2014	2015	2014	2015
Totalt	247 113	245 364	109 550	116 998	-137 563	-128 365
A Jordbruk, skogsbruk och fiske/Agriculture, forestry and fishing	7 858	9 995	397	..	-7 461	..
B-C Tillverkning, utvinning av mineral/Manufacturing mining and quarrying	68 458	67 096
D-E El, gas, värme och vatten, avlopp och avfall/ Energy and water supply, sewerage and waste management	..	8 222	512	236	..	-7 986
F Byggsamhet/Construction	7 477	9 530	174	490	-7 303	-9 040
G Handel, rep. av motorfordon och motorcyklar/ Wholesale and retail trade; repair of motor veh.	118 965	113 590
H Transp. och magasinering/Transp. and storage	11 909
I Hotell- och restaurangverks./Accommodation and food service activities	1 931
J Informations- och kommunikationsverksamhet/ Information and communication	1 288	1 107
K Finans- och försäkringsverksamhet/Financial and insurance activities	730	170
L Fastighetsverksamhet/Real estate activities
M-S Övriga tjänster/Other services	5 630	6 530
Övriga aktörer/Other	33 317	23 493	526	810	-32 791	-22 683

Not/Note: Tabellen gäller handel med varor, inte tjänster. Gäller ej handeln med Finland/Trade with goods, not services.

Trade with Finland excluded.

Källa/Source: ÅSUB Handel/Statistics Åland, Trade

5.10. Total import och export av varor 2011-2015, 1 000 EUR

Total imports and exports of goods 2011-2015, 1 000 EUR

	2011	2012	2013	2014	2015
Import total/Imports, total	541 914	737 710	511 285	565 579	523 438
Import, utrikes/Imports, international	267 741	427 574	247 606	247 113	245 364
Import från Finland/Imports from Finland	274 172	310 136	263 679	318 466	278 075
Export total/Exports, total	195 726	292 641	280 042	276 365	268 155
Export, utrikes/Exports, international	72 069	154 515	118 457	109 550	116 998
Export till Finland/Exports to Finland	123 657	138 126	161 585	166 815	151 157
Handelsnetto total/Trade balance, total	-346 188	-445 069	-231 243	-289 214	-255 283
Handelsnetto, utrikes/Trade balance, international	-195 673	-273 060	-129 148	-137 563	-128 365
Handelsnetto, Finland/Trade balance, Finland	-150 515	-172 010	-102 094	-151 651	-126 918

Not/Note: Uppgifterna är inte jämförbara med tidigare år/The figures are not comparable with previously published figures.

Källa/Source: ÅSUB Handel/Statistics Åland, Trade

Figur 5.2. Utrikesvaruhandel efter näringsgren 2015, 1 000 EUR
Imports and exports of goods by industry 2015, 1 000 EUR

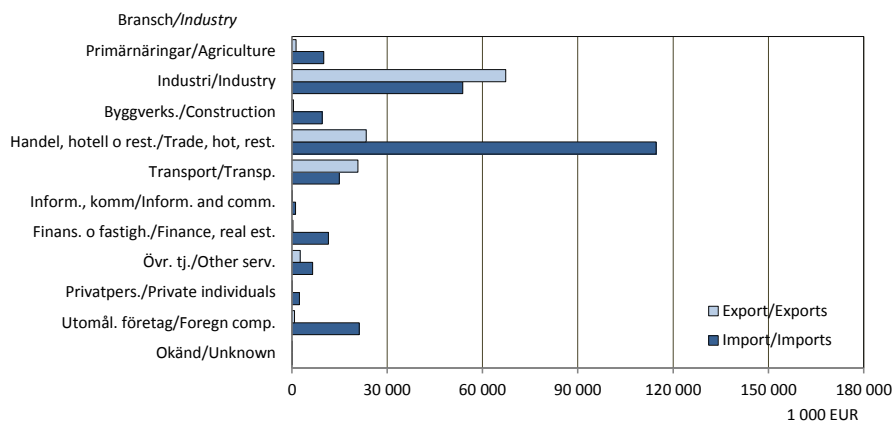

Not/Note: På grund av att näringsgrensindelningen uppdaterades 2008 är inte de branschvisa uppgifterna helt jämförbara med tidigare år. Diagrammet gäller ej handeln med Finland/As the industrial classification was updated in 2008, the industrial data are not entirely comparable with previously published figures. Trade with Finland excluded.

Källa/Source: ÅSUB Handel/Statistics Åland, Trade

5.11. Bankväsendet 2014-2015, nyckeltal, 1 000 EUR
Financial system 2014-2015, key figures, 1 000 EUR

	2014	2015
Räntenetto/Net interest margin	52 024	56 325
Nettointäkter från avgifter och provisioner/Net fee and commission income	33 913	38 734
Nettointäkter från handel och investeringar/Net trading and investing income	11 697	10 051
Övriga intäkter/Other income	2 421	2 271
Totala inkomster/Total income	100 055	107 382
Totala kostnader/Total expenses	81 641	78 770
Nedskrivningar av lån och fordringar/Impairments on loans and receivables	-367	-4 096
Rörelsevinst/-förlust/Operating profit/-loss	18 782	32 708
Kontanta medel och kassabehållning hos centralbanker/Cash and cash balances at central banks	160 971	248 312
Lån och förskott till kreditinstitut/Loans and advances to credit institutions	61 606	2 847
Lån och förskott till allmänheten och offentliga samfund/Loans and advances to the public and public sector entities	3 608 272	3 915 758
Värdepapper/Debt securities	628 503	637 477
Derivat/Derivatives	28 617	24 054
Övriga tillgångar/Other assets	101 239	126 986
Summa tillgångar/Total assets	4 589 208	4 955 433
Inlåning från kreditinstitut/Deposits from credit institutions	230 395	234 586
Inlåning från allmänheten och offentliga samfund/Deposits from the public and public sector entities	2 472 888	2 778 783
Emitterade skuldebrev/Debt securities issued	1 365 436	1 459 154
Övriga skulder/Other liabilities	307 086	261 187
Derivat/Derivatives	34 773	20 622
Eget kapital/Total equity	178 629	201 101
Exponering utanför balansräkningen/Off balance sheet exposures	326 540	370 889
Kapitalbas/Own funds	205 212	229 449

Not/Note: Gäller Andelsbanken för Åland och Ålandsbanken/The figures are from Andelsbanken för Åland and Ålandsbanken.

Källa/Source: Finansinspektionen/Financial Supervisory Authority

Figur 5.3. Bankväsendet 2014-2015, inkomster, MEUR
Financial system 2014-2015, income, MEUR

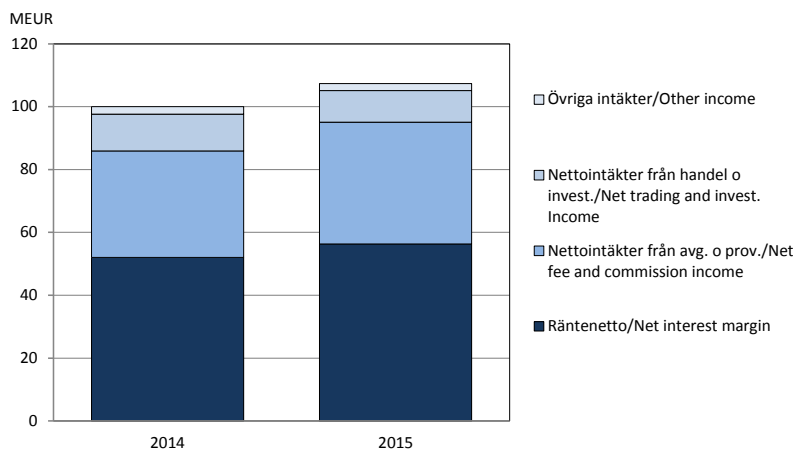

Not/Note: Gäller Andelsbanken för Åland och Ålandsbanken/The figures are from Andelsbanken för Åland and Ålandsbanken.

Källa/Source: Finansinspektionen/Financial Supervisory Authority

5.12. Arbetspensionsförsäkringsbolags nyckeltal 2012-2015, 1 000 EUR

Key figures of employee pension insurance companies 2012-2015, 1 000 EUR

	2012	2013	2014	2015
Premieinkomst/Premiums written	36 730	38 072	39 048	43 524
Utbetalda pensioner och övriga ersättningar/Pensions and other claims paid	33 577	36 981	39 040	41 151
Nettointäkter av placeringsverksamheten/Net investment income	18 147	12 932	17 269	13 163
Nettointäkter av placeringsverksamheten på sysselsatt kapital, proc./Return on capital employed, per cent	7,7	5,1	6,6	4,7
Omsättning/Turnover	44 970	50 439	51 613	62 452
Driftskostnader totalt/Total operating expenses	2 514	2 426	1 946	2 322
Driftskostnader totalt procent av omsättningen/Total operating expenses, per cent of turnover	5,6	4,8	3,8	3,7
Ansvarsskuld/Technical provisions	220 299	232 141	243 063	262 559
Solvenskapital/Solvency capital	74 803	80 969	87 735	87 327
Pensionstillgångar/Pension assets	253 499	265 716	281 189	294 691
Antal pensionstagare/Number of pension recipients	3 938	4 054	4 119	4 264
Totalresultat/Total profit	12 441	3 298	8 291	2 739

Källa/Source: Finansinspektionen/Financial Supervisory Authority

5.13. Skade- och livförsäkringsbolags nyckeltal 2011-2015, 1 000 EUR

Key figures of non-life and life insurance companies 2011-2015, 1 000 EUR

	2011	2012	2013	2014	2015
Premieintäkter/Premiums earned	41 655	45 150	48 681	49 454	54 516
Premieinkomst/Premium income	63 327	71 016	73 928	77 077	84 497
Ersättningskostnader/Claims incurred	-33 125	-40 387	-36 552	-41 708	-49 830
Driftskostnader/Operating expenses	-8 085	-7 989	-9 182	-9 825	-11 936
Försäkringstekniskt resultat/bidrag/Balance on technical account	-7 749	-7 527	-5 894	-1 875	4 179
Intäkter av placeringsverksamheten/Investment income	30 354	21 068	26 658	31 578	58 724
Kostnader för placeringsverksamheten/Investment charges	-20 884	-12 134	-14 979	-13 564	-17 930
Räkenskapsperiodens vinst (förlust)/Profit/loss for the accounting period	-64	-931	1 930	5 745	27 758

Not/Note: I premieinkomst är återförsäkrarens andel exkluderad. Endast bolagens egna andel av premieintäkter och ersättningskostnader ingår./

The share of reinsurers is not included in premium income. Only the share of the companies is included in premiums earned and claims incurred.

Källa/Source: Finansinspektionen/Financial Supervisory Authority

Figur 5.4. Försäkringsbolags premieinkomster och utbetalda ersättningar 2008-2015, 1 000 EUR

Premium income and claims paid of insurance companies 2008-2015, 1 000 EUR

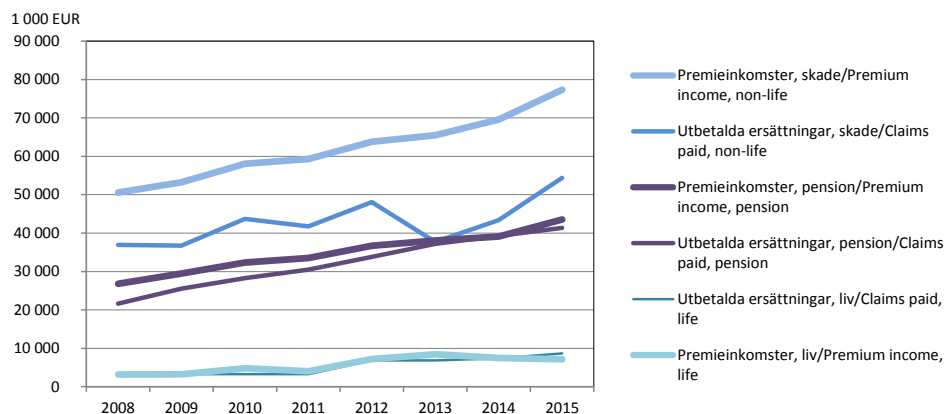

Källa/Source: Finansinspektionen/Financial Supervisory Authority

5.14. Bostadshushållens skulder 2005-2015, MEUR
Debts of household dwelling units 2005-2015, MEUR

	2005	2010	2011	2012	2013	2014	2015
Skulder sammanlagt, MEUR/Debts total, MEUR	534	734	765	779	803	839	883
Bostadsskulder/Housing loans	357	525	548	571	586	610	640
Övriga skulder/Other debts	100	146	153	150	156	162	191
Studieskulder/Study loans	14	12	12	12	12	13	-
Skulder för inkomstens förvärvande/Loans taken up for the purpose of acquiring income or charged on a source of income	63	51	52	47	49	53	52
Räntor på skulder sammanlagt/Interest total	18	16	18	17	13	14	14
Bostadsskulder/Housing loans	11	10	12	11	9	9	9
Övriga skulder/Other debts	4	4	4	4	4	4	4
Studieskulder/Study loans	0	0	0	0	0	0	-
Skulder för inkomstens förvärvande/Loans taken up for the purpose of acquiring income or charged on a source of income	3	2	1	1	1	1	1
Antal bostadshushåll med skulder sammanlagt/ Household dwelling units with debts	7 156	7 878	8 326	7 807	7 899	8 041	8 150
Bostadsskulder/Housing loans	4 285	4 911	5 095	5 166	5 242	5 377	5 447
Övriga skulder/Other debts	4 494	5 402	6 202	4 697	4 709	4 730	5 703
Studieskulder/Study loans	1 733	1 667	1 693	1 736	1 777	1 817	-
Skulder för inkomstens förvärvande/Loans taken up for the purpose of acquiring income or charged on a source of income	1 140	824	778	708	687	691	644
Antal bostadshushåll/Household dwelling units	12 046	12 894	13 033	13 132	13 318	13 455	13 568

Not/Note: Från och med år 2015 ingår studieskulderna i övriga skulder. Uppgifterna i euro har angetts i 2015 års penningvärde./As of 2015 study loans are included in other debts. The figures are stated in the value of euro in 2015.

Källa/Source: Statistikcentralen, Finansiering och försäkring/Statistics Finland Financing and insurance

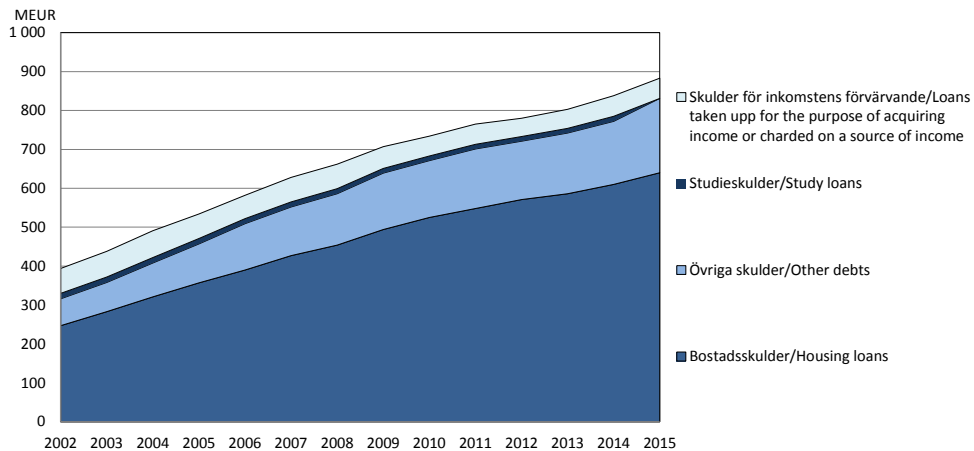
Figur 5.5. Bostadshushållens skulder 2002-2015, MEUR
Debts of household dwelling units 2002-2015, MEUR

Not/Note: Från och med år 2015 ingår studieskulderna i övriga skulder. Uppgifterna i euro har angetts i 2015 års penningvärde./As of 2015 study loans are included in other debts. The figures are stated in the value of euro in 2015.

Källa/Source: Statistikcentralen, Finansiering och försäkring/Statistics Finland, Financing and insurance

5.15. Ålands landskapsregerings lånefordringar 2011-2015, 1 000 EUR

Outstanding credits of the Government of Åland 2011-2015, 1 000 EUR

Lånets art/Type of loan	2011	2012	2013	2014	2015
Summa	69 251	66 890	64 858	62 256	62 326
Bostadslån/Housing loans	65 289	63 451	61 921	59 755	57 132
Lån till kommunerna för inrättande av arbetsplatsområden/ <i>Loans to municipalities for establishment of work place areas</i>	287	243	243	192	192
Lån ur regionallånemedel/ <i>Loans from regional loan fund</i>	1 730	1 538	1 346	1 153	961
Investeringslån/ <i>Investment loans</i>	221	136	90	34	29
Syss.politiska konjunkturlån/ <i>Loans for employment enhancing measures</i>	17	17	17	17	17
Produktutvecklingslån/ <i>Product development loans</i>	855	809	709	674	622
Lån för torrlägningsarbeten/ <i>Loans for drainage work</i>	27	18	11	8	4
Gärdsbrukslån/ <i>Agricultural loans</i>	241	142	59	28	16
Husbockslån/ <i>House longhorn beetle loans</i>	79	64	48	34	25
Skogsförbättringslån/ <i>Forest improvement loans</i>	27	22	14	11	8
Amorteringslån för golfbana/ <i>Amortization loan for golf course</i>	179	152	101	51	-
Kapitallån/ <i>Capital loan</i>	300	300	300	300	300
Offentligt kapitallån/ <i>Public capital loan</i>	-	-	-	-	3 019
Lån ur penningautomatmedel/<i>Loans from public gaming company fund</i>	957	1 173	1 205	2 604	4 789

Källa/Source: LR Bokslut/The Government of Åland, Final Accounts

Figur 5.6. Landskapets lånefordringar 2011-2015, MEUR
Outstanding credits of the Government of Åland 2011-2015, MEUR

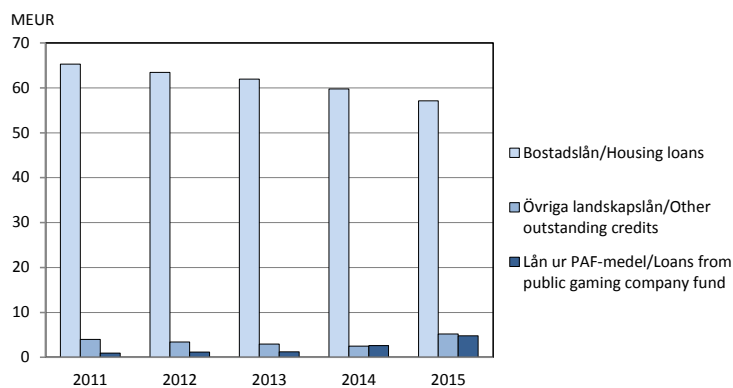

Källa/Source: LR Bokslut/The Government of Åland, Final Accounts



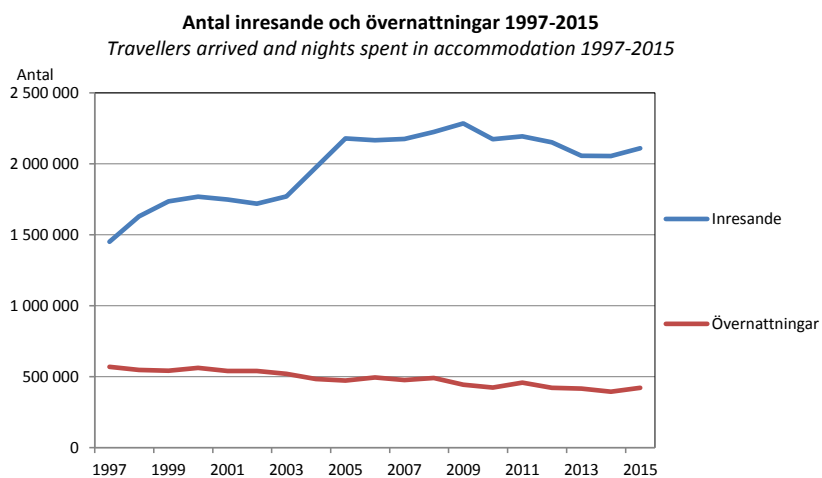

Sjöfart och turism
Shipping and tourism

Sjöfart och turism

Kapitlet om sjöfart och turism omfattar uppgifter om den åländska handelsflottan, hamnar och farleder, inresande, övernattningar samt företag inom turistbranschen. Objekt för statistiken är antal fartyg och deras kapacitet, antal anställda, antal inresande och övernattande samt antal företag. Uppgifterna gäller hela Åland.

En utförligare beskrivning av statistikområdena inklusive definitioner av variabler finns på ÅSUBs webbplats www.asub.ax under Statistik efter ämne/Sjöfart respektive Turism.

Källorna anges under varje tabell. Tillförlitligheten är hög i och med att sjöfartsstatistiken baseras på uppgifter från Sjöfartsverkets fartygsregister samt från rederierna och turiststatistiken på totaluppgifter från aktörerna i branschen. En begränsning är att inkvarteringsstatistiken inte omfattar anläggningar med mindre än fem rum eller stugor. Jämförbarheten över tiden är god.

ÅSUB publicerar en detaljerad turiststatistik, bl.a. en större årlig statistikrapport och månatliga statistikmeddelanden. Publikationerna kan beställas från ÅSUB och finns även tillgängliga på ÅSUBs webbplats. Ett årligt meddelande om sjöfartsstatistik publiceras också liksom sjöfarts- och turiststatistik i form av Excel- och PC Axis-tabeller.

Ansvarig för sjöfartsstatistiken på ÅSUB är Richard Palmer, richard.palmer@asub.ax och för turiststatistiken Christina Lindström, christina.lindstrom@asub.ax

Shipping and tourism

The chapter on shipping and tourism includes data on the merchant fleet of Åland, ports and waterways, arrived guests and nights spent as well as accommodation establishments.

More statistics on these subject areas are available at the website of Statistics Åland, www.asub.ax, in Excel-tables and PC-Axis-databases in English.

Contact persons are Richard Palmer, richard.palmer@asub.ax (shipping) and Christina Lindström, christina.lindstrom@asub.ax (tourism)

6.1. Den åländskägda handelsflottan efter bruttoton och flagg 2000-2015

The Åland owned shipping fleet by gross tons and country of registration 2000-2015

År/ Year	Fartyg, totalt		Åländsk och finländsk flagg		Utländsk flagg	
	Antal	BT/GT	Antal	BT/GT	Antal	BT/GT
2000	44	833 560	36	430 225	8	403 335
2001	45	819 207	37	432 898	8	386 309
2002	46	887 171	37	432 898	9	454 273
2003	45	879 489	34	373 621	11	505 868
2004	49	893 047	38	387 179	11	505 868
2005	55	891 881	43	429 989	12	461 892
2006	56	946 884	40	402 583	16	544 301
2007	55	948 718	37	399 738	18	548 980
2008	55	979 376	37	389 132	18	590 244
2009	55	986 831	36	350 156	19	636 675
2010	55	983 497	36	346 822	19	636 675
2011	55	983 497	36	346 822	19	636 675
2012	53	977 961	34 ¹⁾	341 286 ¹⁾	19	636 675
2013	50	946 535	32	361 927	18	584 608
2014	46	964 116	31	358 148	15	605 968
2015	42	996 898	27	338 458	15	658 440

Not/Note: Fartyg större än 300 BT majoritetsägda av åländska rederier. Tabellen inkluderar landskapsägda färjor/Vessels larger than 300 GT, majority owned by Åland companies. Including ferries owned by the Government of Åland. ¹⁾ Reviderade uppgifter/Revised figures

Källa/Source: ÅSUB Sjöfart och turism/ÅSUB Shipping and tourism

Figur 6.1. Åländskregistrerade fartyg efter bruttodräktighet och dödviktton 1975-2015

Vessels registered in Åland by gross ton and net ton 1975-2015

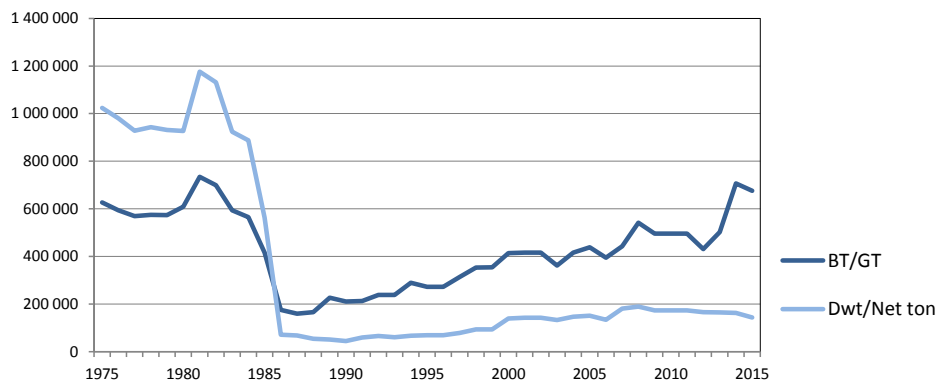

Not/Note: Diagrammet omfattar fartyg som är registrerade på Åland exkl. landskapsägda färjor/The figure includes vessels registered in Åland excl. vessels owned by the Government of Åland

Källa/Source: Trafiksäkerhetsverket/Finnish Transport Safety Agency

6.2. Åländskregistrerade fartyg efter kategori 2015

Vessels registered in Åland by type of vessel 2015

	Antal	BT/GT	Dwt/ Net ton
Totalt	117	711 742	158 754
Passagerarfartyg/Passenger vessels	22	328 361	15 344
Roro-fartyg/Roro-vessels	25	347 592	127 477
Fiskefartyg/Fishing-vessels	28	1 464	..
Annat fartyg/Other vessel	33	25 399	14 245
Skärgårdsfärjor/Archipelago ferries	9	8 926	1 688

Not/Note: Tabellen omfattar fartyg som är registrerade på Åland/The table includes vessels registered in Åland.

Källa/Source: Trafiksäkerhetsverket/Finnish Transport Safety Agency

Figur 6.2. Åländskregistrerade passagerar- och lastfartyg efter bruttoregister-ton 2000-2015
 Passenger and cargo ships registered in Åland by gross ton 2000-2015

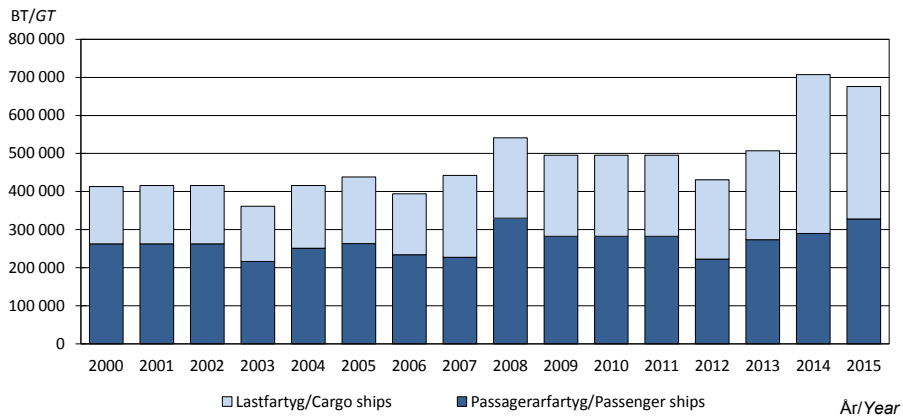

Not/Note: Diagrammet omfattar fartyg som är registrerade på Åland exkl. landskapsägda färjor/The figure includes vessels registered in Åland excl. vessels owned by the Government of Åland

Källa/Source: Trafiksäkerhetsverket/Finnish Transport Safety Agency

6.3. Den åländskregistrerade handelsflottan 2006-2014. Tonnage under åländsk och finländsk flagg

The merchant fleet registered in Åland 2006-2014. Fleet under the flags of Åland and Finland

År/Year	Antal	BT/GT
2006	42	520 871
2007	46	559 743
2008	48	550 295
2009	45	506 964
2010	45	506 977
2011	45	506 977
2012	43	441 868
2013	43	500 797
2014	46	713 070

Not/Note : Tabellen omfattar fartyg större än 300 BT som är registrerade på Åland/ *The table includes vessels larger than 300 GT and registered in Åland.*

Källa/Source : Trafiksäkerhetsverket, ÅSUB Sjöfart och turism/Finnish Transport Safety Agency, ÅSUB Shipping and Tourism

6.4. Åldersfördelningen av det åländskregistrerade tonnaget 2014, antal fartyg

The fleet registered in Åland by age 2014, number of ships

Ålder/Age	Totalt	Pass.fartyg/ Pass. vessels	Roro-fartyg/ Roro- vessels	Fiskefartyg/ Fishing- vessels	Annat fartyg/ Other vessels	Skärgårdsfärjor/ Archipelago ferries
Totalt	115	19	32	27	28	9
-4 år/years	2	1	-	-	1	-
5-9 år/years	10	1	5	-	3	1
10-14 år/years	3	0	2	-	1	-
15-19 år/years	12	0	9	1	1	1
20-24 år/years	12	3	6	-	2	1
25+ år/years	76	14	10	26	20	6

Not/Note : Tabellen omfattar fartyg som är registrerade på Åland/ *The table includes vessels registered in Åland.*

Källa/Source : Trafiksäkerhetsverket/Finnish Transport Safety Agency

6.5. Ankommande fartyg efter hamn, antal och nettodräktighet 2012-2015

Vessels arriving by destination, number and net tonnage 2012-2015

Hamn/ Destination	2012		2013		2014		2015	
	Antal	Netto-	Antal	Netto-	Antal	Netto-	Antal	Netto-
		dräktighet ¹⁾		dräktighet ¹⁾		dräktighet ¹⁾		dräktighet ¹⁾
		1 000 ton		1 000 ton		1 000 ton		1 000 ton
Summa	8 062	168 911	7 901	176 514	8 424	178 881	8 768	181 722
Mariehamn	5 373	122 988	5 111	128 570	5 008	125 121	5 036	124 217
Eckerö	921	3 415	937	3 474	959	3 556	920	3 411
Långnäs	1 768	42 507	1 853	44 470	2 457	50 204	2 812	54 093

¹⁾ Net tonnage.

Källa/Source: Mariehamns hamn, Eckerölinjen, Långnäs hamn/The Port of Mariehamn, Eckerölinjen, The Port of Långnäs

6.6. Farleder 31.12.2005 och 2015, km

Waterways 31.12.2005 and 2015, km

År/Year	Totalt	Djupgående/Draught, m		
		-3,9	4,0-7,9	8+
2005	1 319	501	616	202
2015	1 317	495	634	188

Källa/Source: Trafikverket/Finnish Transport Agency

Figur 6.3. Till Åland anlända resenärer 1960-2015

Travellers arrived 1960-2015

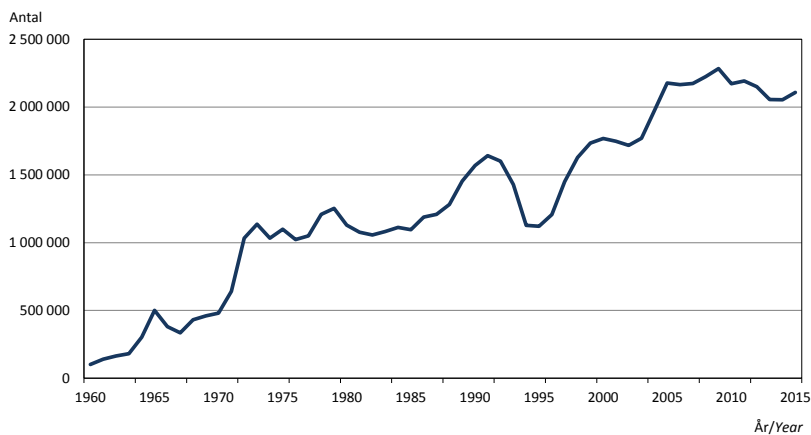

Källa/Source: ÅSUB Turiststatistik/Statistics Åland, Tourism Statistics

6.7. Till Åland anlända resenärer efter transportmedel och land 2013-2015

Travellers arrived by type of transport and country 2013-2015

Land/Country Transportmedel/Type of transport	2013	2014	2015	Förändring i %/Change in %	
				2013-2014	2014-2015
Totalt	2 056 740	2 054 471	2 108 945	-0,1	2,7
Från Sverige/From Sweden	1 696 875	1 700 359	1 734 692	0,2	2,0
Kryssningsresenärer/On cruise liners	808 000	796 381	806 394	-1,4	1,3
Övriga/Other travellers	888 875	903 978	928 298	1,7	2,7
Från Finland/From Finland	348 715	342 343	363 342	-1,8	6,1
Landskapets färjor/Archipelago ferries	46 392	45 456	42 698	-2,0	-6,1
Övriga/Others	302 323	296 887	320 644	-1,8	8,0
Från övriga länder/Other countries	11 150	11 769	10 911	5,6	-7,3

Källa/Source: ÅSUB Turiststatistik/Statistics Åland, Tourism Statistics

6.8. Till Åland anlända fordon efter fordonstyp och land 2005-2015

Arrived vehicles by type of vehicle and country 2005-2015

Land/Country Fordon/Vehicle	2005	2010	2013	2014	2015
Totalt	214 562	222 571	203 161	257 994	214 087
Bilar/Cars	184 090	193 049	174 666	230 006	186 654
Lastbilar, långtradare/Lorries, trucks	4 376	5 398	5 960	5 394	5 353
Bussar/Buses	2 486	2 960	3 588	4 038	4 135
Från Sverige/From Sweden	156 770	162 304	143 932	199 943	154 796
Bilar/Cars	151 809	155 729	137 073	192 864	147 341
Lastbilar, långtradare/Lorries, trucks	2 940	4 050	3 647	3 615	3 653
Bussar/Buses	2 021	2 525	3 212	3 464	3 802
Från Finland/From Finland¹⁾	57 005	58 059	56 870	55 681	56 993
Bilar/Cars	31 558	35 221	35 504	35 080	37 184
Lastbilar, långtradare/Lorries, trucks	1 377	1 253	2 065	1 576	1 548
Bussar/Buses	460	421	354	469	316
Från övriga länder/Other countries	787	2 208	2 359	2 370	2 298
Bilar/Cars	723	2 099	2 089	2 062	2 129
Lastbilar, långtradare/Lorries, trucks	59	95	248	203	152
Bussar/Buses	5	14	22	105	17

¹⁾Anlända fordon med skärgårdsfärjorna ingår endast i totalsumman. Uppgifterna för linjen Nådendal-Långnäs saknas/Vehicles arrived on the archipelago ferries are included only in the total figures. Data for the route Nådendal-Långnäs are not included.

Källa/Source: Respektive rederi/Each shipowner respectively

6.9. Anlända gäster och övernattningsnätter i inkvarteringsanläggningar efter hemland 2015
Guests arrived and nights spent in accommodation by home country 2015

Hemland/ Home country		Anlända/ Arrived	Övernattningar/Nights		Övernattn. per gäst/ Nights per guest
			Antal	Procent	
Totalt		203 665	421 610	100,0	2,1
Norden tot. <i>Nordic countries</i>		185 700	370 541	87,9	2,0
Åland	<i>Åland</i>	978	1 961	0,5	2,0
Finland	<i>Finland</i>	87 755	165 043	39,1	1,9
Sverige	<i>Sweden</i>	93 595	195 735	46,4	2,1
Norge	<i>Norway</i>	1 567	3 732	0,9	2,4
Danmark	<i>Denmark</i>	1 622	3 596	0,9	2,2
Färöarna	<i>Faroe Islands</i>	36	77	0,0	2,1
Grönland	<i>Greenland</i>	16	27	0,0	1,7
Island	<i>Iceland</i>	131	370	0,1	2,8
Tyskland	<i>Germany</i>	4 527	13 100	3,1	2,9
Ryssland	<i>Russia</i>	2 850	6 859	1,6	2,4
Estland	<i>Estonia</i>	2 881	6 408	1,5	2,2
Lettland	<i>Latvia</i>	1 058	5 334	1,3	5,0
Litauen	<i>Lithuania</i>	665	3 030	0,7	4,6
Schweiz	<i>Switzerland</i>	918	2 285	0,5	2,5
Storbritannien	<i>Great Britain</i>	831	2 101	0,5	2,5
Tjeckien	<i>Czech Republic</i>	309	1 909	0,5	6,2
Nederländerna	<i>Netherlands</i>	620	1 312	0,3	2,1
Österrike	<i>Austria</i>	270	1 249	0,3	4,6
Frankrike	<i>France</i>	596	1 219	0,3	2,0
Polen	<i>Poland</i>	315	1 204	0,3	3,8
Spanien	<i>Spain</i>	301	658	0,2	2,2
Övriga Europa	<i>Rest of Europe</i>	659	1 577	0,4	2,4
USA, Kanada	<i>USA, Canada</i>	478	1 115	0,3	2,3
Övriga världen	<i>Rest of world</i>	591	1 367	0,3	2,3
Okänt	<i>Unkonwn</i>	96	342	0,1	3,6

Not/Note: Gästhem, pensionat och stugbyar om minst 5 rum resp. stugor/Hotels, guest houses and holiday villages with more than 4 rooms or cottages.

Källa/Source: ÅSUB Turiststatistik/Statistics Åland, Tourism Statistics

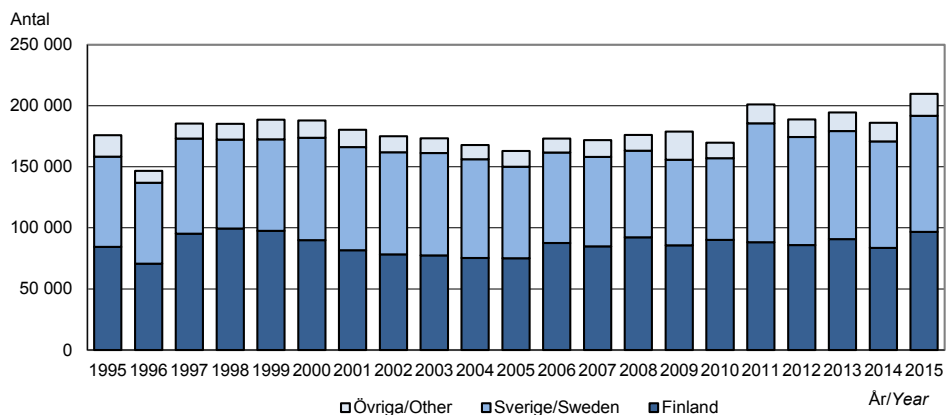
Figur 6.4. Antal övernattningsnätter på hotell efter gästernas hemland 1995-2015
Nights spent at hotels by home country of guests 1995-2015

Not/Note: Hotellanläggningarna utökades 2011./In 2011, the number of hotels increased

Källa/Source: ÅSUB Turiststatistik/Statistics Åland, Tourism Statistics

6.10. Anlända gäster och övernattningar efter land och typ av inkvarteringsanläggning 2015

Guests arrived and nights spent in accommodation by country and type of accommodation 2015

Hemland/ Home country	Anlända gäster/ Guests arrived		Övernattningar/ Guestnights		Förändring av övern./Change 2014-2015, %	Övernattningar per anländ gäst/ Nights per guest
	Antal	Procent	Antal	Procent		
Totalt	203 665	100,0	421 610	100,0	7,2	2,1
Åland	978	0,5	1 961	0,5	.. ¹⁾	2,0
Finland	86 778	42,6	165 043	39,1	9,3	1,9
Sverige/Sweden	93 794	46,1	195 753	46,4	3,1	2,1
Övriga länder/Other	22 115	10,9	58 853	14,0	13,0	2,7
Hotell/Hotels	127 268	100,0	209 815	100,0	12,8	1,6
Åland	10	0,0	20	0,0	.. ¹⁾	2,0
Finland	59 214	46,5	96 646	46,1	15,7	1,6
Sverige/Sweden	59 371	46,7	95 120	45,3	9,0	1,6
Övriga länder/Other	8 673	6,8	18 029	8,6	19,0	2,1
Gästhem/Guest houses	20 868	100,0	43 475	100,0	2,5	2,1
Åland	447	2,1	865	2,0	.. ¹⁾	1,9
Finland	8 808	42,2	18 921	43,5	4,7	2,1
Sverige/Sweden	9 083	43,5	18 360	42,2	-7,4	2,0
Övriga länder/Other	2 530	12,1	5 329	12,3	43,3	2,1
Stugbyar/Cottages	25 398	100,0	101 461	100,0	12,2	4,0
Åland	428	1,7	933	0,9	.. ¹⁾	2,2
Finland	9 035	35,6	33 088	32,6	22,1	3,7
Sverige/Sweden	11 018	43,4	44 184	43,5	6,0	4,0
Övriga länder/Other	4 917	19,4	23 256	22,9	11,4	4,7
Camping	30 131	100,0	66 859	100,0	-10,4	2,2
Åland	93	0,3	143	0,2	.. ¹⁾	1,5
Finland	9 721	32,3	16 388	24,5	-22,0	1,7
Sverige/Sweden	14 322	47,5	38 089	57,0	-7,3	2,7
Övriga länder/Other	5 995	19,9	12 239	18,3	-0,7	2,0

Not/Note : Gästhem, pensionat och stugbyar om minst fem rum resp. stugor/Hotels, guest houses and holiday villages with more than four rooms or cottages. ¹⁾ Ålands förändring ingår i Finlands uppgifter/Change included in figures for Finland.

Källa/Source : ÅSUB Turiststatistik/Statistics Åland, Tourism Statistics

6.11. Båtplatser och båtnätter i de åländska gästhamnarna efter region 1995-2015
Capacity of and nights spent in marinas of Åland by region 1995-2015

Region	1995	2000	2005	2010	2013	2014	2015
Totalt							
Antal hamnar/ <i>Marinas</i>	20	20	17	20	21	21	21
Båtplatser/ <i>Capacity</i>	1 494	1 396	1 212	1 317	1 242	1 282	1 282
Båtnätter/ <i>Nights spent</i>	25 032	30 165	28 247	30 324	29 994	29 763	27 729
Fasta Åland/Mainland Åland							
Antal hamnar/ <i>Marinas</i>	8	11	7	9	9	9	9
Båtplatser/ <i>Capacity</i>	757	806	696	819	726	776	776
Båtnätter/ <i>Nights spent</i>	15 629	19 876	19 435	21 319	20 763	20 322	19 269
Skärgården							
Antal hamnar/ <i>Marinas</i>	12	9	10	11	12	12	12
Båtplatser/ <i>Capacity</i>	737	590	516	498	516	506	506
Båtnätter/ <i>Nights spent</i>	9 403	10 289	8 812	9 005	9 231	9 441	8 460

Källa/Source: ÅSUB Turiststatistik/Statistics Åland, Tourism Statistics

6.12. Antal företag i turistbranschen 2007-2015
Number of accommodation establishments 2007-2015

Företag/ <i>Company</i>	2007	2008	2009	2010	2011	2012	2013	2014	2015
Campingpl./ <i>Camping sites</i>	14	14	12	13	14	14	15	13	13
Hotell, gästhem, pensionat <i>Hotels, guest houses etc.</i>	35	35	34	34	33	38	36	32	33
Stugbyar/ <i>Holiday villages</i>	65	64	62	55	52	49	55	45	46

 Not/Note: Gästhem, pensionat och stugbyar om minst 5 rum resp. stugor/*Hotels, guest houses and holiday villages with more than four rooms or cottages.*

Källa/Source: ÅSUB Turiststatistik/Statistics Åland, Tourism Statistics

Fordonsbeståndets utveckling 1962-2015
Development of vehicle stock 1962-2015

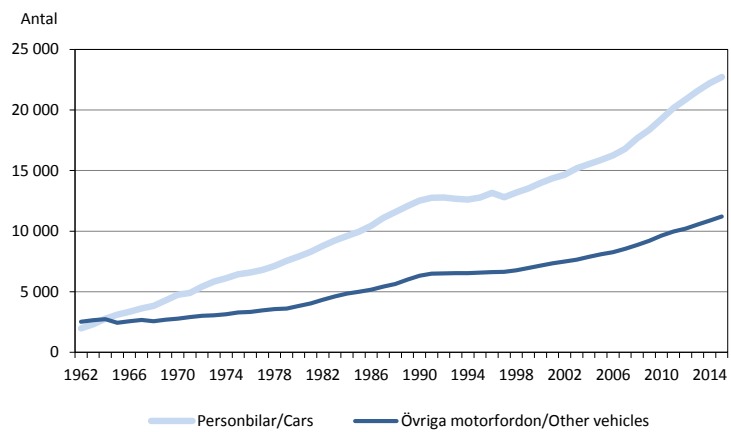

Transport och kommunikationer
*Transport and
communications*

Transport och kommunikationer

Statistiken över transport och kommunikationer omfattar vägtrafiken, skärgårdsfärjorna, flygtrafiken samt postverksamheten. Objekt för statistiken är antal fordon, personer, olyckor och försändelser samt väglängd i kilometer. Statistiken i detta kapitel redovisas i huvudsak för hela Åland men i viss mån även för kommuner och regioner.

En utförligare beskrivning av statistiken på området inklusive definitioner av variabler finns på ÅSUBs webbplats www.asub.ax under Statistik efter ämne/Transport och kommunikationer. Källorna anges under varje tabell. Tillförlitligheten är hög i och med att statistiken baseras på registerdata och på totaluppgifter från branschens aktörer. Jämförbarheten över tiden är i allmänhet god.

ÅSUB publicerar statistik över området på webbplatsen i form av Excel- och PC-Axis-tabeller. Statistikrapporter om trafikolyckor finns också tillgängliga där.

Ansvarig för transport- och kommunikationsstatistiken på ÅSUB är Iris Åkerberg, iris.akerberg@asub.ax.

Transport and communications

The statistics on transport and communications include road traffic (vehicles, driving licences, accidents, bus traffic and roads), archipelago ferry service, air traffic and postal services. More statistics on these subject areas are available at the website of Statistics Åland, www.asub.ax, in Excel-tables and PC-Axis-databases in English.

Contact person is Iris Åkerberg, iris.akerberg@asub.ax

7.1. Antal registrerade fordon efter innehavarens hemkommun 31.12.2015

Number of registered vehicles by residence of the owner 31.12.2015

Kommun	Person- bilar/ Cars	Paket- bilar/ Vans	Last- bilar/ Lorries	Bussar/ Buses	Bilar totalt/ Cars, total	Motor- cyklar/ MC:s ²⁾	Mope- der/ Mopeds ²⁾	Trak- torer/ Tractors	Släp- vagnar/ Trailers	Person- bilar/ 1 000 inv. Cars/ 1 000 inh.
Brändö	314	97	15	-	426	34	55	142	139	668
Eckerö	863	205	39	6	1 113	76	73	197	336	923
Finström	2 248	457	48	2	2 755	198	201	489	798	891
Föglö	422	131	18	-	571	27	54	156	196	762
Geta	401	119	8	-	528	30	44	155	165	802
Hammarland	1 294	293	57	-	1 644	100	121	326	511	842
Jomala	2 691	604	131	2	3 428	250	257	545	1 038	579
Kumlinge	229	61	13	-	303	18	45	118	118	722
Kökar	145	46	9	1	201	11	44	78	69	580
Lemland	1 234	247	21	-	1 502	108	135	245	539	620
Lumparland	317	58	9	1	385	23	50	131	165	796
Saltvik	1 357	283	61	2	1 703	100	114	409	493	742
Sottunga	73	23	5	-	101	6	15	53	33	737
Sund	941	205	32	6	1 184	79	85	258	340	913
Vårdö	329	82	4	3	418	30	37	135	150	746
Mariehamn	9 584	1 506	329	20	11 439	680	732	496	3 090	836
Övriga ¹⁾	279	158	24	1	462	30	43	33	193	..
Landskomm.	12 858	2 911	470	23	16 262	1 090	1 330	3 437	5 090	734
-Landsbygden	11 346	2 471	406	19	14 242	964	1 080	2 755	4 385	737
-Skärgården	1 512	440	64	4	2 020	126	250	682	705	710
Åland	22 721	4 575	823	44	28 163	1 800	2 105	3 966	8 373	784

¹⁾Fordon som är registrerade på Åland, trots att innehavaren bor på annan ort/Vehicles registered in Åland, but owner living elsewhere. ²⁾Inklusive 4-hjulning/Including 4-wheels

Källa/Source: LR, Motorfordonsbyrån/The Government of Åland, The Office of Motor Vehicles

Figur 7.1. Personbilar per 1 000 invånare efter kommun 31.12.2015

Cars per 1 000 inhabitants by municipality 31.12.2015

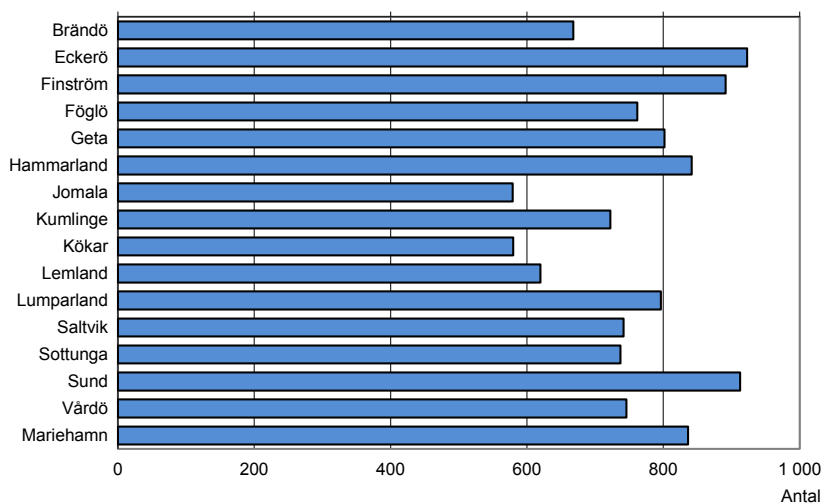

Källa/Source: LR, Motorfordonsbyrån/The Government of Åland, The Office of Motor Vehicles

7.2. Registrerade nya fordon 1995-2015

Registered new vehicles 1995-2015

År/ Year	Totalt	Person- bilar/ Cars	Paket- bilar/ Vans	Last- bilar/ Lorries	Bussar/ Buses	Motor- cyklar/ MC:s	Trak- torer/ Tractors	Släp/ Trailers	Mope- der/ Mopeds
1995	386	255	23	9	-	1	27	71	..
2000	1 123	640	97	13	4	24	47	263	35
2005	1 181	509	83	15	3	24	55	305	187
2010	893	429	61	8	2	11	27	267	88
2011	1 060	521	73	15	3	22	35	315	76
2012	895	406	70	12	2	20	30	298	57
2013	788	408	37	8	1	10	55	193	76
2014	811	389	59	2	-	6	34	262	59
2015	769	406	57	2	1	8	49	202	44

Källa/Source: LR, Motorfordonsbyrån/The Government of Åland, The Office of Motor Vehicles

Figur 7.2. Importerade bilar 2012-2015

Imported cars 2012-2015

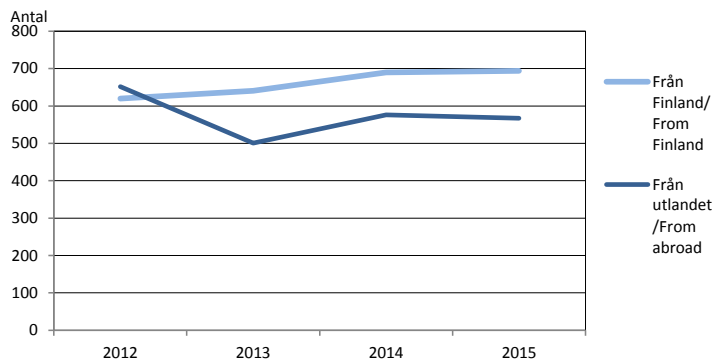

Källa/Source: LR, Motorfordonsbyrån/The Government of Åland, The Office of Motor Vehicles

7.3. Fördelning av bilar och traktorer efter första bruksår 2015

Distribution of cars and tractors by first year of use 2015

År/ Year	Bilar tot/ Cars total	Person- bilar/ Cars	Paket- bilar/ Vans	Last- bilar/ Lorries	Bussar/ Buses	Motor- cyklar/ MC:s	Mopeder/ Mopeds	Traktorer/ Tractors
Totalt	28 163	22 721	4 575	823	44	1 800	2 107	3 966
-2001	15 337	12 138	2 712	470	17	1 126	545	3 367
2002	1 154	948	178	27	1	64	41	57
2003	1 103	890	174	38	1	60	92	33
2004	1 317	1 106	183	25	3	50	107	58
2005	1 197	973	193	30	1	52	140	37
2006	1 177	958	180	37	2	65	179	54
2007	1 078	872	162	44	-	60	173	27
2008	985	775	176	32	2	77	177	38
2009	1 003	839	139	19	6	61	140	34
2010	628	536	74	18	-	46	107	31
2011	720	592	107	19	2	32	97	34
2012	807	681	98	25	3	43	87	47
2013	623	513	91	15	4	36	68	39
2014	536	479	44	12	1	20	86	62
2015	498	421	64	12	1	8	68	48

Källa/Source: LR, Motorfordonsbyrån/The Government of Åland, The Office of Motor Vehicles

7.4. Fordonsbeståndets utveckling 1962-2015

Development of vehicle stock 1962-2015

År/ Year	Totalt	Person- bilar/ <i>Cars</i>	Paket- bilar/ <i>Vans</i>	Last- bilar/ <i>Lorries</i>	Special- bilar/ <i>Special vehicles</i>	Bussar/ <i>Buses</i>	Motor- cyklar/ <i>MC:s</i>	Mopeder/ <i>Mopeds</i>	Trak- torer/ <i>Tractors</i>	Motor- redskap/ <i>Motor- machines</i>	Släp- vagnar/ <i>Trailers</i>
1962	4 542	1 992	265	298	26	30	587	..	1 314	4	26
1963	5 000	2 320	279	295	36	26	588	..	1 422	6	28
1964	5 553	2 777	287	285	39	27	613	..	1 480	11	34
1965	5 627	3 123	314	281	43	24	270	..	1 514	23	35
1966	5 989	3 348	340	286	43	24	278	..	1 590	36	44
1967	6 392	3 625	388	302	52	23	242	..	1 662	43	55
1968	6 518	3 830	357	311	38	20	156	..	1 693	42	71
1969	7 144	4 297	395	330	56	20	172	..	1 717	51	106
1970	7 719	4 750	487	314	53	23	207	..	1 710	50	125
1971	8 012	4 902	576	300	44	22	225	..	1 735	53	155
1972	8 683	5 410	600	305	46	24	252	..	1 791	60	195
1973	9 192	5 852	636	296	46	26	245	..	1 802	67	222
1974	9 587	6 119	655	305	46	27	249	..	1 861	73	252
1975	10 133	6 449	708	309	46	30	221	..	1 974	76	320
1976	10 407	6 591	743	301	45	28	218	..	2 004	82	395
1977	10 809	6 814	792	302	40	28	213	..	2 089	87	444
1978	11 377	7 135	840	302	40	28	205	..	2 157	92	578
1979	11 965	7 553	888	309	48	29	165	..	2 178	96	699
1980	12 658	7 917	1 015	300	56	30	185	..	2 253	100	802
1981	13 376	8 302	1 110	306	52	32	217	..	2 335	107	915
1982	14 312	8 780	1 209	298	60	33	300	..	2 445	115	1 072
1983	15 226	9 235	1 329	302	66	34	356	..	2 534	129	1 241
1984	15 958	9 591	1 451	298	63	33	400	..	2 609	130	1 383
1985	16 610	9 967	1 511	293	67	35	422	..	2 678	141	1 496
1986	17 408	10 450	1 612	297	70	36	434	..	2 733	148	1 628
1987	18 451	11 091	1 757	317	84	37	437	..	2 807	159	1 762
1988	19 312	11 581	1 904	318	84	40	430	..	2 859	175	1 921
1989	20 365	12 076	2 128	321	94	38	438	..	2 979	214	2 077
1990	21 318	12 530	2 332	330	98	40	454	..	3 062	236	2 236
1991	21 879	12 754	2 451	317	97	38	477	..	3 111	243	2 391
1992	22 048	12 771	2 500	290	100	39	481	..	3 110	254	2 503
1993	22 057	12 672	2 536	284	102	37	483	..	3 096	255	2 592
1994	22 073	12 601	2 547	296	68	33	501	..	3 095	255	2 677
1995	22 377	12 783	2 581	325	24	32	517	..	3 109	264	2 742
1996	22 914	13 170	2 621	318	19	35	514	..	3 120	273	2 844
1997	22 724	12 807	2 570	337	15	35	517	..	3 162	275	3 006
1998	23 460	13 189	2 638	361	8	36	541	..	3 197	295	3 195
1999	24 236	13 525	2 720	388	8	38	577	..	3 245	310	3 425
2000	25 122	13 979	2 805	403	7	41	619	..	3 277	320	3 671
2001	25 944	14 360	2 863	424	7	39	672	..	3 337	341	3 901
2002	26 702	14 658	2 931	450	2	39	728	..	3 354	351	4 189
2003	27 704	15 194	2 968	463	2	40	777	..	3 398	365	4 497
2004	28 634	15 536	3 104	480	1	40	843	..	3 409	390	4 831
2005	29 529	15 868	3 175	501	1	43	936	..	3 449	404	5 152
2006	30 418	16 256	3 220	540	1	42	995	..	3 469	414	5 481
2007	33 082	16 800	3 335	577	..	43	1 082	1 505	3 499	439	5 802
2008	34 717	17 661	3 522	595	..	46	1 162	1 580	3 539	453	6 159
2009	36 192	18 373	3 683	629	..	43	1 286	1 655	3 570	464	6 489
2010	37 896	19 240	3 915	674	..	43	1 373	1 740	3 637	483	6 791
2011	39 574	20 161	4 069	698	..	41	1 480	1 776	3 694	502	7 153
2012	40 944	20 866	4 156	716	..	45	1 561	1 808	3 741	544	7 507
2013	42 386	21 565	4 278	754	..	51	1 643	1 923	3 831	567	7 774
2014	43 775	22 215	4 421	792	..	49	1 718	2 015	3 892	584	8 089
2015	45 008	22 721	4 575	823	..	44	1 800	2 107	3 966	599	8 373

Not/Note: Sedan 2007 ingår mopeder i totalsumman/Since 2007 the total includes mopeds. Specialbilar ingår i sina respektive fordonsklasser/Special vehicles are included in their respective groups of vehicles.

Källa/Source: LR, Motorfordonsbyrån/The Government of Åland, The Office of Motor Vehicles

7.5. Antal registrerade körkort efter innehavarens ålder och kön 31.12.2005 och 2015
Number of registered driving licences by age and sex of licence holder 31.12.2005 and 2015

År/Year Kön/Sex	Ålder/Age								
	Totalt	-24	25-34	35-44	45-54	55-64	65-74	75-84	85+
2005	17 351	1 614	2 391	3 344	3 548	3 457	1 920	934	143
Kvinnor	8 120	682	1 101	1 672	1 804	1 592	846	391	32
Män	9 231	932	1 290	1 672	1 744	1 865	1 074	543	111
Könsfördelning, procent									
Kvinnor	46,8	42,3	46,0	50,0	50,8	46,1	44,1	41,9	22,4
Män	53,2	57,7	54,0	50,0	49,2	53,9	55,9	58,1	77,6
2015	20 757	1 178	2 737	2 993	4 102	4 372	3 643	1 407	325
Kvinnor	10 122	610	1 314	1 408	2 100	2 226	1 698	642	124
Män	10 635	568	1 423	1 585	2 002	2 146	1 945	765	201
Könsfördelning, procent									
Kvinnor	48,8	51,8	48,0	47,0	51,2	50,9	46,6	45,6	38,2
Män	51,2	48,2	52,0	53,0	48,8	49,1	53,4	54,4	61,8

Källa/Source: LR, Motorfordonsbyrån/The Government of Åland, The Office of Motor Vehicles

7.6. Utfärdade körkort efter fordonsklass och kön 2015
Driving licences issued by type and sex 2015

Fordonsklass/ Type of licence	Antal			Procent	
	Totalt	K	M	K	M
Totalt	790	292	498	37,0	63,0
Moped/Moped	157	70	87	44,6	55,4
Motorcykel, med släpfordon/MC, with trailer	82	15	67	18,3	81,7
Person- och paketbil/Car, van	431	192	239	44,5	55,5
Lastbil/Lorry	42	8	34	19,0	81,0
Buss/Bus	29	-	29	-	100,0
Traktor/Tractor	49	7	42	14,3	85,7

Källa/Source: LR, Motorfordonsbyrån/The Government of Åland, The Office of Motor Vehicles

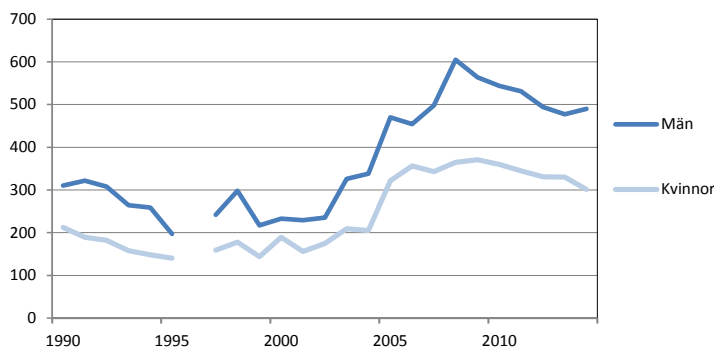
Figur 7.3. Utfärdade körkort efter kön 1990-2015
Driving licences issued by sex 1990-2015

Not/Note: Uppgifter saknas för 1996/Figures are missing for 1996

Källa/Source: LR, Motorfordonsbyrån/The Government of Åland, The Office of Motor Vehicles

7.7. Vägtrafikolyckor 2000-2014*Road traffic accidents 2000-2014*

År/ Year	Totalt		Dödlig utgång/ Fatal		Personskada/ Non-fatal injuries		Olyckor med endast egendomsskada/ Property damage	
	Marie- hamn	Hela Åland	Marie- hamn	Hela Åland	Marie- hamn	Hela Åland	Marie- hamn	Hela Åland
	2000	159	588	-	3	13	37	146
2001	170	582	-	-	16	40	154	542
2002	145	570	-	1	11	35	134	534
2003	141	477	2	3	9	40	130	434
2004	112	447	-	2	6	21	106	424
2005	105	359	-	1	12	31	93	327
2006	92	317	-	2	12	41	80	274
2007	98	285	1	1	14	44	83	240
2008	85	222	2	5	15	24	68	193
2009	84	221	-	1	12	34	72	186
2010	78	203	-	-	4	28	74	187
2011	81	207	-	1	14	30	67	176
2012	69	182	1	1	7	38	61	143
2013	81	380	2	4	20	56	59	320
2014	81	331	1	3	15	43	65	285

Källa/Source: Statistiskcentralen/Statistics Finland

7.8. Dödade eller skadade personer i vägtrafikolyckor samt offrets trafikantgrupp 2000-2014*Persons killed or injured in road traffic accidents by group of road-users 2000-2014*

År/ Year	Totalt	Offrets trafikantgrupp/Victim involved in accident						
		Dödade/ Killed	Skadade/ Injured	Personbil/Pass.car		Motor- cykel, moped/ MC	Cykel/ Bicycle	Fot- gängare/ Pedestrian
				Förare/ Driver	Pass. Pass.			
2000	40	3	37	15	8	6	7	2
2001	40	-	40	21	7	4	3	2
2002	36	1	35	13	7	3	7	3
2003	43	3	40	12	15	6	1	4
2004	23	2	21	10	5	4	-	1
2005	32	1	31	10	2	7	5	3
2006	43	2	41	14	9	11	-	6
2007	45	1	44	14	6	17	1	2
2008	29	5	24	12	2	5	2	6
2009	35	1	34	13	10	9	1	1
2010	28	-	28	12	10	4	2	-
2011	31	1	30	15	6	5	2	1
2012	39	1	38	17	8	5	-	2
2013	60	4	56	25	13	5	2	-
2014	46	3	43	22	5	6	3	4

Källa/Source: Statistiskcentralen/Statistics Finland

7.9. Viltolyckor 1975-2015
Accidents caused by wild animals 1975-2015

År/ Year	Totalt	Älg/Elk	Rådjur/Roe deer	Vitsvanshjort/ Whitetailed deer
1975	18	-	18	-
1980	72	3	69	-
1985	149	4	145	-
1990	206	2	204	-
1995	277	7	270	-
2000	297	11	286	-
2001	297	9	288	-
2002	339	9	329	1
2003	318	7	311	-
2004	279	4	275	-
2005	211	5	206	-
2006	246	6	239	1
2007	217	10	207	-
2008	215	6	208	1
2009	197	11	185	1
2010	186	9	177	-
2011	146	8	138	-
2012	192	6	186	-
2013	215	6	207	2
2014	168	1	167	-
2015	207	6	201	-

Källa/Source : LR Skogbruksbyrån/The Government of Åland, Office of Forestry

7.10. Vaghållningen, allmänna vägar och cykelleder 1985-2015, km
Public roads and bicycle roads 1985-2015, km

Vägtyp/ Type of road	1985	1990	1995	2005	2010	2012	2013	2014	2015
Allmänna vägar/Public roads	886	896	908	914	1 026	1 040	1 042	1 042	1 077
Landsvägar/Main roads	420	425	425	424	426	426	426	426	426
Bygdevägar/Local roads	215	214	215	214	214	214	214	214	214
Kommunalvägar/Municipal roads	251	257	269	276	386	400	403	403	438
Ytbelagda/Paved roads	432	535	589	729	814	855	880	880	924
Landsvägar/Main roads	302	359	379	408	411	411	411	411	411
Bygdevägar/Local roads	72	88	103	154	166	167	166	166	166
Kommunalvägar/Municipal roads	57	88	108	167	238	278	303	303	347
Cykelleder, hela Åland/Bicycle routes ¹⁾			347	354	367	367	367	367	367
Gång- o. cykelvägar, asfalterade, Mariehamn/ Paved bicycle roads in Mariehamn ¹⁾			30	25	28	33	33	33	..
Gång- och cykelvägar, landsbygden/ Bicycle roads, rural district ¹⁾			13	23	48	50	53	56	..

¹⁾Ungefärliga uppgifter/Rough estimate.

Källa/Source : LR Trafikavdelningen, ÅSUB Offentlig ekonomi/The Government of Åland, Department of Communications, Statistics Åland, Public finance

7.11. Trafiken på skärgårdsfärjorna. Antal passagerare och fordon 2000-2015

Archipelago ferry service. Number of passengers and vehicles 2000-2015

Linje/Ferry line	Personer/Passengers				Fordon/Vehicles			
	2000	2005	2010	2015	2000	2005	2010	2015
Totalt	1 048 933	1 056 539	1 067 460	1 030 615	525 070	559 538	572 639	563 853
Norra linjen	124 916	110 235	109 792	99 635	53 447	49 570	53 339	52 188
Södra linjen	107 632	121 621	115 212	98 810	44 091	42 221	41 099	34 912
Brändö-Osnäslinjen	121 669	95 086	77 966	66 245	43 791	37 858	34 299	30 416
Föglölinjen	181 718	185 025	184 997	183 484	93 967	102 055	105 093	111 697
Snäckö-Långnäs	17 343	22 958	21 848	11 884	8 250	12 907	13 183	7 932
Åva-Jurmo	.	20 189	23 470	17 815	.	9 602	11 469	8 200
Asterholmalinjen	15 333	11 773	10 432	4 760	6 996	5 248	5 254	2 625
Enklinge-Kumlinge	7 890	9 850	12 369	11 156	3 882	5 216	6 834	6 636
Töftölinjen ¹⁾	316 179	320 787	359 645	400 906	177 185	198 935	209 823	219 180
Embarsundslinjen ¹⁾	61 922	68 384	58 430	55 534	38 124	41 154	37 217	38 240
Simskälalinjen ¹⁾	34 110	36 945	42 027	30 612	19 207	21 688	22 609	18 588
Seglingelinjen ¹⁾	33 802	31 665	30 549	25 557	19 019	18 552	18 428	16 699
Björkölinjen ¹⁾	16 196	13 743	11 477	10 187	10 644	9 035	7 837	7 093
Ängöslinjen ¹⁾	10 223	8 278	9 246	14 030	6 467	5 497	6 155	9 447

¹⁾Vajerfärja/Cable ferry

Källa/Source: LR, Ålandstrafiken/The Government of Åland, Ålandstrafiken

7.12. Trafiken på skärgårdsfärjorna. Transporterade fordon efter fordonsslag 2015

Archipelago ferry service. Transported vehicles by type of vehicle 2015

Linje/ Ferry line	Totalt	Personbil/ Cars	Lastbil/ Lorries	Buss/ Buses	Traktor/ Tractors	Övriga/ Others	Efterlämn. fordon/ Vehicles left behind
Totalt	563 853	488 983	25 925	3 763	5 231	39 951	636
Norra linjen	52 188	42 090	2 686	131	491	6 790	73
Södra linjen	34 912	26 779	2 264	81	480	5 308	44
Brändö-Osnäslinjen	30 416	23 217	2 591	247	.. ¹⁾	4 361	58
Föglölinjen	111 697	101 559	5 183	71	457	4 427	426
Snäckö-Långnäs	7 932	4 978	970	3	109	1 872	-
Åva-Jurmo	8 200	6 780	169	8	187	1 056	-
Asterholmalinjen	2 625	2 057	106	1	133	328	12
Enklinge-Kumlinge	6 636	5 915	194	1	110	416	17
Töftölinjen ²⁾	219 180	199 448	8 056	3 151	1 078	7 447	-
Embarsundslinjen ²⁾	38 240	32 877	1 522	13	1 119	2 709	-
Simskälalinjen ²⁾	18 588	15 510	889	44	250	1 895	2
Seglingelinjen ²⁾	16 699	13 674	586	8	330	2 101	4
Björkölinjen ²⁾	7 093	5 499	140	-	322	1 132	-
Ängöslinjen ²⁾	9 447	8 600	569	4	165	109	-

¹⁾Ingår i Övriga/Included in Others. ²⁾Vajerfärja/Cable ferry

Källa/Source: LR, Ålandstrafiken/The Government of Åland, Ålandstrafiken

Figur 7.4. Antal passagerare och fordon på skärgårdsfärjorna 1975-2015
Number of passengers and vehicles in the archipelago ferry service 1975-2015

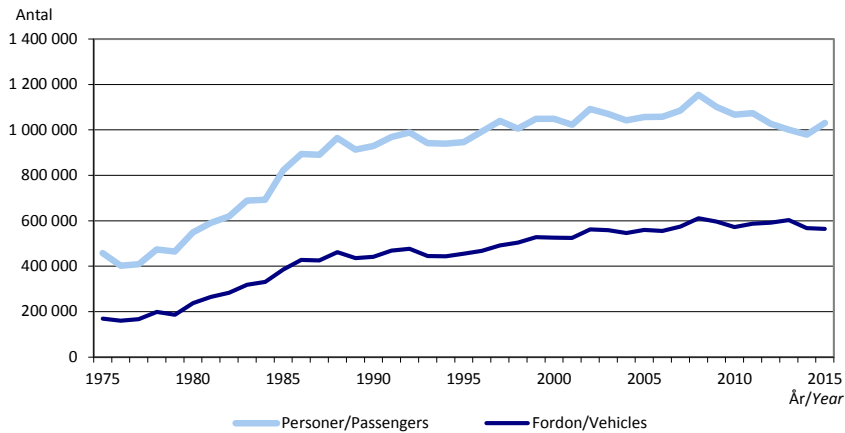

Källa/Source: LR, Ålandstrafiken/The Government of Åland, Ålandstrafiken

7.13. Trafiken på Mariehamns flygplats 1985-2015
Traffic at Mariehamn airport 1985-2015

År/ Year	Land- ningar/ Landings	Avresande o. ankommande pass./Arr., depart.pass.			Fraktgods, ton/ Cargo, tonnes		Post, ton/ Mail, tonnes	
		Lokala passagerare/Local pass.			Finland	Utrikes/ Intern.	Finland	Utrikes/ Intern.
		Totalt	Finland	Utrikes/ Intern.				
1985	4 881	120 684	111 323	9 361	415,4	5,8	105,2	72,1
1990	5 612	157 678	132 496	25 182	436,7	31,3	129,0	136,8
1995	3 485	104 572	97 353	7 219	223,7	3,7	222,1	55,3
2000	5 032	96 539	84 003	12 536	253,0	-	366,0	11,0
2001	4 530	85 888	74 699	11 189	193,0	-	400,0	6,0
2002	3 758	64 644	57 806	6 838	134,0	10,0	394,0	3,0
2003	3 163	58 505	52 311	6 194	132,0	1,0	277,0	1,0
2004	3 103	58 353	53 025	5 328	220,0	-	162,0	-
2005	3 336	47 345	43 266	4 079	140,0	-	207,0	-
2006	3 916	64 043	56 679	7 364	150,0	-	260,0	-
2007	3 777	63 259	53 269	9 990	49,0	-	304,0	30,0
2008	4 349	62 110	51 210	10 900	135,0	83,0	223,0	7,0
2009	3 521	56 193	41 922	14 271	14,0	2,0	337,0	4,0
2010	2 897	48 743	36 929	11 814	11,0	-	326,0	3,0
2011	3 765	53 564	39 208	14 356	11,9	1,6	752,3	3,6
2012	3 396	54 087	41 109	12 978	1 156,7	0,9	203,3	7,7
2013	2 989	52 492	37 169	15 323	496,2	27,8	15,3	0,7
2014	2 752	52 076	37 438	14 638	318,3	20,6	34,5	0,0
2015	2 856	59 351	42 380	16 971	22,0	1,7	33,9	0,0

Källa/Source: Luftfartsverket, Finavia/The Civil Aviation Administration

7.14. Buslinjetrafiken på Åland, antal passagerare 2005-2015

Bus transports, number of passengers 2005-2015

År/ Year	Totalt	Linje 1/ Route 1	Linje 2/ Route 2	Linje 3/ Route 3	Linje 4/ Route 4	Linje 5/ Route 5	Linje 6/ Route 6	Linje 7/ Route 7
		Marie- hamn- Eckerö	Marie- hamn- Geta	Marie- hamn- Saltvik	Marie- hamn- Vårdö	Marie- hamn- Lumparland	Marie- hamn- Finström	Marie- hamn- Jomala
2005	306 428	114 377	35 772	22 869	58 685	59 705	15 020	..
2006	318 647	129 064	34 277	30 520	51 894	60 027	12 865	..
2007	294 617	113 932	36 323	31 417	53 287	49 967	9 691	..
2008	323 977	98 857	43 448	28 241	67 904	70 174	12 666	2 687
2009	325 274	89 382	46 725	26 623	58 044	67 116	12 508	24 876
2010	312 975	97 072	41 101	28 742	49 962	65 791	7 006	23 301
2011	302 564	98 586	32 769	30 461	48 328	61 130	9 347	21 943
2012	293 125	91 332	30 625	28 404	45 354	66 180	11 882	19 348
2013	306 504	89 664	32 457	27 767	47 173	76 438	15 558	17 447
2014	306 283	89 757	34 998	29 976	42 674	76 419	15 841	16 618
2015	293 078	87 517	33 263	28 281	41 993	71 780	13 772	16 472

Källa/Source: Williams Buss och Sundqvists Buss/Bus companies respectively

7.15. Postförsändelser 2004-2015, 1 000 st

Postal consignments 2004-2015, 1 000 pcs

År/ Year	1 kl brev/ 1st class letters	2 klass/2nd class			Paket/ Parcels	
		Totalt	Brev/ Letters	Julkort/ Christmas cards		Massbrev/ Bulk letters
2004	1 963	2 675	2 258	227	190	73
2005	1 844	2 688	2 281	214	193	77
2006	1 802	2 445	2 069	197	179	54
2007	2 181	10 101	6 760	190	3 151	291
2008	2 217	13 912	11 028	173	2 711	680
2009	4 172	18 928	14 769	159	4 000	1 184
2010	7 014	22 383	17 817	113	4 453	1 093
2011	1 699	20 683	17 050	133	3 500	1 300
2012	1 321	18 820	13 200	120	5 500	1 615
2013	1 074	19 596	12 476	102	7 018	1 093
2014	1 063	20 305	11 855	87	8 363	962
2015	896	17 966	11 337	83	6 546	906

däru skickat inom Åland/of which sent within Åland

2004	903	1 400
2005	913	1 369
2006	927	1 253
2007	921	1 291
2008	905	1 240
2009	899	1 232
2010	789	1 100
2011	568	1 250
2012	530	1 200
2013	400	1 054
2014	350	956
2015	327	570

Not/Note: T o m 2008 ingår vykort i 1 kl brev. Före 2007 ingår inte postningar för storkunder inom tredjepartslogistik i brevalet/ Up to 2009 1st class letters include postcards. Before 2007, mailings for large customers in third party logistics are not included.

Källa/Source: Posten Åland Ab/The Åland Post



Sysselsatt arbetskraft efter näringsgren 1960-2013
Employed persons by industry 1960-2013

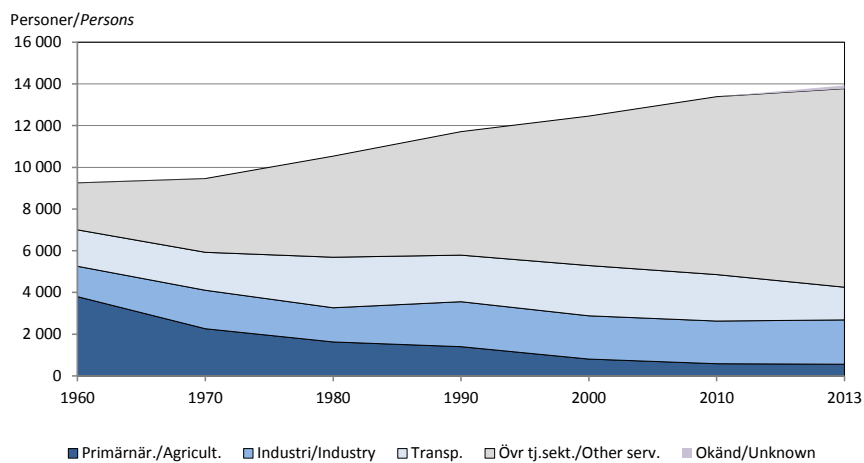

Arbetsmarknad
Labour market

Arbetsmarknad

Arbetsmarknadsstatistiken omfattar uppgifter om arbetskraften, sysselsatta och arbetslöshet. Objekt för statistiken är individerna. Uppgifterna presenteras i de flesta fall både som absoluta tal och i procent. Förutom för hela Åland redovisas en del av statistiken också efter kommun och region. Uppgifter efter näringsgren är centrala och därtill finns uppgifter om arbetsgivarsektor och yrkesställning. För de sysselsatta redovisas statistik över såväl bostadsorten som arbetsplatsens ort.

En utförligare beskrivning av arbetsmarknadsstatistiken inklusive definitioner av variabler finns på ÅSUBs webbplats www.asub.ax under Statistik efter ämne/Arbetsmarknad.

Källorna anges under varje tabell. Tillförlitligheten är hög i och med att statistiken baseras på registeruppgifter. Detta gör dock att statistiken om arbetskraft och sysselsättning kommer med relativt lång eftersläpning eftersom den kräver att olika register, bl.a. från skattemyndigheten, samkörs. Jämförbarheten är god såväl när det gäller jämförelser över tiden som med andra statistikområden, t.ex. befolkning.

ÅSUB publicerar ett månatligt meddelande med arbetslöshetsstatistik och ett årligt meddelande med sysselsättningsstatistik vilka finns tillgängliga på ÅSUBs webbplats. Där finns också arbetsmarknadsstatistik i form av Excel- och PC-Axis-tabeller.

Ansvarig för arbetsmarknadsstatistiken på ÅSUB är Jonas Karlsson, jonas.karlsson@asub.ax.

Labour market

The chapter on the labour market includes data on the labour force, employed persons and unemployment. More statistics on this subject area are available at the website of Statistics Åland, www.asub.ax, in Excel-tables and PC-Axis-databases in English.

Contact person is Jonas Karlsson, jonas.karlsson@asub.ax.

8.1. Arbetskraft och befolkning utanför arbetskraften efter ålder och kön 2014

Labour force and persons not in labour force by age and sex 2014

Ålder/Age	Befolkning total/ <i>Population, total</i>	Arbetskraften/ <i>Labour force</i>	Sysselsatta/ <i>Employed</i>	Arbetslösa/ <i>Unemployed</i>	Utanför arbetskraften/ <i>Not in labour force</i>
Antal					
16-64	17 992	14 851	14 199	652	3 141
16-19	1 360	369	338	31	991
20-24	1 518	1 201	1 112	89	317
25-29	1 623	1 382	1 301	81	241
30-34	1 736	1 552	1 475	77	184
35-39	1 772	1 619	1 548	71	153
40-44	1 890	1 754	1 693	61	136
45-49	2 147	2 020	1 962	58	127
50-54	1 964	1 818	1 751	67	146
55-59	1 931	1 717	1 655	62	214
60-64	2 051	1 419	1 364	55	632
Kvinnor	8 936	7 383	7 076	307	1 553
Män	9 056	7 468	7 123	345	1 588
Procent					
16-64	100,0	82,5	78,9	4,4	17,5
16-19	100,0	27,1	24,9	8,4	72,9
20-24	100,0	79,1	73,3	7,4	20,9
25-29	100,0	85,2	80,2	5,9	14,8
30-34	100,0	89,4	85,0	5,0	10,6
35-39	100,0	91,4	87,4	4,4	8,6
40-44	100,0	92,8	89,6	3,5	7,2
45-49	100,0	94,1	91,4	2,9	5,9
50-54	100,0	92,6	89,2	3,7	7,4
55-59	100,0	88,9	85,7	3,6	11,1
60-64	100,0	69,2	66,5	3,9	30,8
Kvinnor	100,0	82,6	79,2	4,2	17,4
Män	100,0	82,5	78,7	4,6	17,5

Källa/Source: ÅSUB, Statistikcentralen, Befolkning/Statistics Åland, Statistics Finland, Population

Figur 8.1. Sysselsättningsgrad efter kön 1999-2014

Employment rate by sex 1999-2014

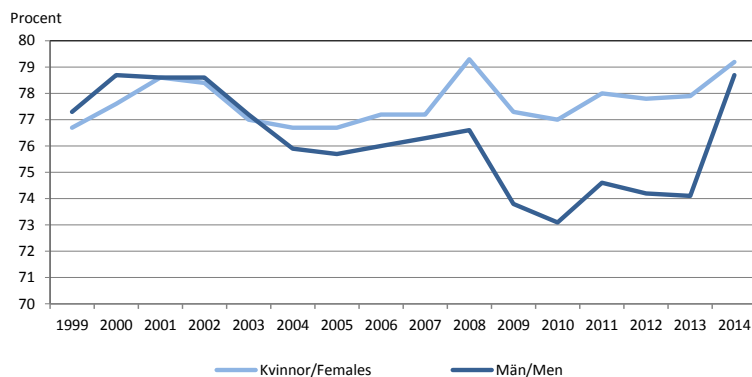

Not/Note: Observera att y-axeln inte börjar vid noll/Note that the y-axis is not shown from zero. Mellan 2008 och 2013 saknas uppgifter om ålänningar som arbetar utomlands/For 2008-2013, data on Ålanders working abroad are not available.

Källa/Source: Statistikcentralen, Befolkning/Statistics Finland, Population

8.2. Sysselsatta efter näringsgren och kön 31.12.2013
Employed persons by industry and sex 31.12.2013

Näringsgren/Industry	Antal			Procent	
	Totalt	K	M	K	M
Totalt	13 928	7 110	6 818	51,0	49,0
A Jord- o. skogsbruk, fiske/Agriculture	559	153	406	27,4	72,6
B Utvinning av mineral/Mining and quarrying	16	2	14	12,5	87,5
C Tillverkning/Manufacturing	967	261	706	27,0	73,0
Livsmedelsindustri/Food industry	317	111	206	35,0	65,0
Gummi- o. plastindustri/Manufacture of plastic products	199	62	137	31,2	68,8
Övrig industri/Other industry	451	88	363	19,5	80,5
D Försörjning av el, gas, värme o kyla/Energy	83	7	76	8,4	91,6
E Vattenförsörj., avlopprens. o. avfallshant./Water supply	93	17	76	18,3	81,7
F Byggverksamhet/Construction	967	62	905	6,4	93,6
G Handel, rep. av motorfordon/Trade	1 411	626	785	44,4	55,6
H Transport o. magasinering/Transport and storage	1 568	488	1 080	31,1	68,9
Sjötransport/Sea transports	925	275	650	29,7	70,3
Övrig transport/Other transports	643	213	430	33,1	66,9
I Hotell- o restaurang/Hotels and restaurants	596	353	243	59,2	40,8
J Informations- o komm.verks./Inform. and comm.	520	157	363	30,2	69,8
K Finans o. förs.verks./Financial and insurance act.	446	286	160	64,1	35,9
L Fastighetsverks./Real estate activities	82	32	50	39,0	61,0
M Verks. inom juridik, ekon. teknik/Prof, scientific, techn.	467	231	236	49,5	50,5
N Uthyrning, fastigh.service, resetj./Adm supp.serv.act.	371	180	191	48,5	51,5
O Offentlig förvaltning/Public administration	1 059	568	491	53,6	46,4
P Utbildning/Education	1 024	718	306	70,1	29,9
Q Vård, omsorg, sociala tj./Human health, soc.work act.	2 647	2 378	269	89,8	10,2
R Kultur, nöje o. fritid/Arts, entertainment, recreation	391	198	193	50,6	49,4
S Övrig verksamhet/Other activities	463	302	161	65,2	34,8
T Förvärsarbete i Hushåll/Households	43	35	8	81,4	18,6
X Okänd näringsgren/Industry unknown	155	56	99	36,1	63,9

Källa/Source: ÅSUB, Statistikcentralen, Befolkning/Statistics Åland, Statistics Finland, Population

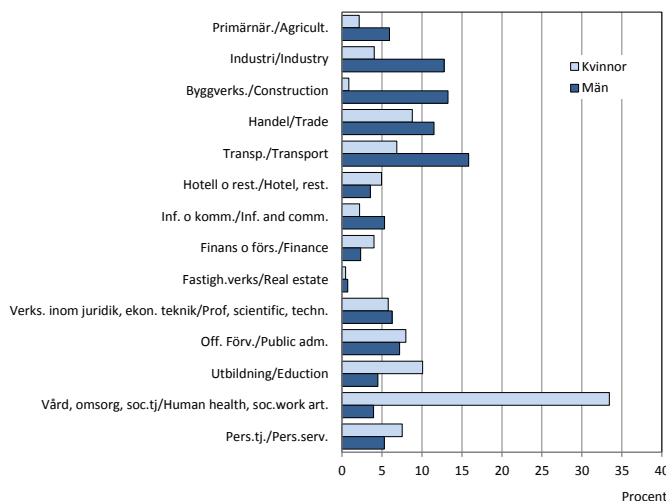
Figur 8.2. Sysselsatta efter näringsgren och kön 31.12.2013, procent
Employed persons by industry and sex 31.12.2013, per cent

Källa/Source: Statistikcentralen, Befolkning/Statistics Finland, Population

8.3. Sysselsatta efter näringsgren och kön 1960-2013

Employed persons by industry and sex 1960-2013

Kön/Sex År/Year	Totalt	Jord- och skogsbruk, fiske/ Agricult	Industri Industry	Byggnads- verks./ Construc- tion	Handel hotell/ Trade, hotels	Transp, post- och tele, IT/ Transport, tele, IT	Finansiering fastighet/ Finance, real estate	Samhälls- o. övr.tj./ Public and oth. serv.	Okänd/ Unknown
Antal sysselsatta/Employed									
Totalt									
1960	9 353	3 800	766	689	751	1 748	113	1 388	98
1970	9 621	2 262	1 050	794	1 545	1 820	251	1 740	159
1980	10 607	1 628	1 001	638	1 667	2 423	517	2 663	70
1990	12 407	1 401	1 311	845	1 833	2 234	993	3 094	696
2000	12 932	807	1 287	787	1 715	2 410	1 012	4 440	474
2010	13 686	584	1 112	934	1 868	2 228	1 291	5 371	298
2013	13 928	559	1 159	967	2 007	2 088	1 366	5 627	155
Kvinnor									
1960	2 889	1 195	151	11	..	147	..	924	25
1970	3 452	653	293	12	951	324	170	1 009	40
1980	4 545	554	285	32	991	612	350	1 708	13
1990	5 953	534	443	50	948	713	630	2 194	441
2000	6 354	276	393	48	859	743	506	3 232	297
2010	6 975	165	291	56	909	696	675	3 996	187
2013	7 110	153	287	62	979	645	729	4 199	56
Män									
1960	6 464	2 605	615	678	..	1 601	..	464	73
1970	6 169	1 609	757	782	594	1 496	81	731	119
1980	6 062	1 074	716	606	676	1 811	167	955	57
1990	6 454	867	868	795	885	1 521	363	900	255
2000	6 578	531	894	739	856	1 667	506	1 208	177
2010	6 711	419	821	878	959	1 532	616	1 375	111
2013	6 818	406	872	905	1 028	1 443	637	1 428	99
Procentuell fördelning/Per cent									
Totalt									
1960	100,0	40,6	8,2	7,4	8,0	18,7	1,2	14,8	1,0
1970	100,0	23,5	10,9	8,3	16,1	18,9	2,6	18,1	1,7
1980	100,0	15,3	9,4	6,0	15,7	22,8	4,9	25,1	0,7
1990	100,0	11,3	10,6	6,8	14,8	18,0	8,0	24,9	5,6
2000	100,0	6,2	10,0	6,1	13,3	18,6	7,8	34,3	3,7
2010	100,0	4,3	8,1	6,8	13,6	16,3	9,4	39,2	2,2
2013	100,0	4,0	8,3	6,9	14,4	15,0	9,8	40,4	1,1
Kvinnor									
1960	100,0	41,4	5,2	0,4	..	5,1	..	32,0	0,9
1970	100,0	18,9	8,5	0,3	27,5	9,4	4,9	29,2	1,2
1980	100,0	12,2	6,3	0,7	21,8	13,5	7,7	37,6	0,3
1990	100,0	9,0	7,4	0,8	15,9	12,0	10,6	36,9	7,4
2000	100,0	4,3	6,2	0,8	13,5	11,7	8,0	50,9	4,7
2010	100,0	2,4	4,2	0,8	13,0	10,0	9,7	57,3	2,7
2013	100,0	2,2	4,0	0,9	13,8	9,1	10,3	59,1	0,8
Män									
1960	100,0	40,3	9,5	10,5	..	24,8	..	7,2	1,1
1970	100,0	26,1	12,3	12,7	9,6	24,3	1,3	11,8	1,9
1980	100,0	17,7	11,8	10,0	11,2	29,9	2,8	15,8	0,9
1990	100,0	13,4	13,4	12,3	13,7	23,6	5,6	13,9	4,0
2000	100,0	8,1	13,6	11,2	13,0	25,3	7,7	18,4	2,7
2010	100,0	6,2	12,2	13,1	14,3	22,8	9,2	20,5	1,7
2013	100,0	6,0	12,8	13,3	15,1	21,2	9,3	20,9	1,5

Not/Note: Näringsgrensindelningen ändrades 2008, varför branschvisa uppgifter inte är helt jämförbara med tidigare års uppgifter/
Industrial classification was changed in 2008, why the figures are not comparable with previously figures.

Källa/Source: ÅSUB, Statistiskcentralen, Befolkning/Statistics Åland, Statistics Finland, Population

8.4. Sysselsatta efter näringsgren och kommun 31.12.2013
Employed persons by industry and municipality 31.12.2013

Kommun	Totalt	Jord- o. skogs- bruk/ Agricult.	In- dustri/ In- dustry	Byggn./ verks./ Con- struct.	Trans- port/ Trans- port	Handel/ hotell/ Trade, hotel	IT o. komm./ Inf. and comm.	Finans. o. förs./ Finance, insur.	Fastigh. jur., ek./ Real est., prof. sc. techn.	Samh. tjänster/ Public services	Pers. tjänster/ Pers. ser- vices	Okänd/ Un- known
Antal												
Brändö	212	27	6	21	34	24	-	5	22	58	10	5
Eckerö	438	40	29	54	61	51	11	9	12	142	21	8
Finström	1 206	80	150	96	109	179	42	33	63	380	55	19
Föglö	270	16	11	10	40	61	3	1	18	90	14	6
Geta	228	32	24	19	19	41	10	3	12	58	8	2
Hammarland	731	48	71	80	80	91	13	26	44	242	33	3
Jomala	2 323	102	205	207	255	330	86	72	155	742	144	25
Kumlinge	144	11	2	2	49	12	-	1	14	47	3	3
Kökar	99	5	-	5	31	4	1	-	3	41	5	4
Lemland	943	22	69	80	123	127	33	26	71	321	59	12
Lumparland	184	15	14	7	25	16	16	5	9	69	5	3
Saltvik	865	55	114	77	77	129	23	21	46	251	62	10
Sottunga	53	13	3	2	10	3	2	-	4	12	4	-
Sund	495	29	73	55	45	51	8	14	32	148	28	12
Vårdö	187	43	13	19	20	18	1	4	1	56	7	5
Mariehamn	5 550	21	375	233	590	870	271	226	414	2 073	439	38
Landskomm.	8 378	538	784	734	978	1 137	249	220	506	2 657	458	117
-Landsbygden	7 413	423	749	675	794	1 015	242	209	444	2 353	415	94
-Skärgården	965	115	35	59	184	122	7	11	62	304	43	23
Åland	13 928	559	1 159	967	1 568	2 007	520	446	920	4 730	897	155
Procent												
Brändö	100,0	12,7	2,8	9,9	16,0	11,3	-	2,4	10,4	27,4	4,7	2,4
Eckerö	100,0	9,1	6,6	12,3	13,9	11,6	2,5	2,1	2,7	32,4	4,8	1,8
Finström	100,0	6,6	12,4	8,0	9,0	14,8	3,5	2,7	5,2	31,5	4,6	1,6
Föglö	100,0	5,9	4,1	3,7	14,8	22,6	1,1	0,4	6,7	33,3	5,2	2,2
Geta	100,0	14,0	10,5	8,3	8,3	18,0	4,4	1,3	5,3	25,4	3,5	0,9
Hammarland	100,0	6,6	9,7	10,9	10,9	12,4	1,8	3,6	6,0	33,1	4,5	0,4
Jomala	100,0	4,4	8,8	8,9	11,0	14,2	3,7	3,1	6,7	31,9	6,2	1,1
Kumlinge	100,0	7,6	1,4	1,4	34,0	8,3	-	0,7	9,7	32,6	2,1	2,1
Kökar	100,0	5,1	-	5,1	31,3	4,0	1,0	-	3,0	41,4	5,1	4,0
Lemland	100,0	2,3	7,3	8,5	13,0	13,5	3,5	2,8	7,5	34,0	6,3	1,3
Lumparland	100,0	8,2	7,6	3,8	13,6	8,7	8,7	2,7	4,9	37,5	2,7	1,6
Saltvik	100,0	6,4	13,2	8,9	8,9	14,9	2,7	2,4	5,3	29,0	7,2	1,2
Sottunga	100,0	24,5	5,7	3,8	18,9	5,7	3,8	-	7,5	22,6	7,5	-
Sund	100,0	5,9	14,7	11,1	9,1	10,3	1,6	2,8	6,5	29,9	5,7	2,4
Vårdö	100,0	23,0	7,0	10,2	10,7	9,6	0,5	2,1	0,5	29,9	3,7	2,7
Mariehamn	100,0	0,4	6,8	4,2	10,6	15,7	4,9	4,1	7,5	37,4	7,9	0,7
Landskomm.	100,0	6,4	9,4	8,8	11,7	13,6	3,0	2,6	6,0	31,7	5,5	1,4
-Landsbygden	100,0	5,7	10,1	9,1	10,7	13,7	3,3	2,8	6,0	31,7	5,6	1,3
-Skärgården	100,0	11,9	3,6	6,1	19,1	12,6	0,7	1,1	6,4	31,5	4,5	2,4
Åland	100,0	4,0	8,3	6,9	11,3	14,4	3,7	3,2	6,6	34,0	6,4	1,1

Källa/Source: ÅSUB, Statistikcentralen, Befolkning/Statistics Åland, Statistics Finland, Population

8.5. Arbetsplatser efter näringsgren och kommun 31.12.2013

Jobs by industry and municipality 31.12.2013

Kommun	Totalt	Jord- o. skogs- bruk/ fiske/ Agricult.	In- dustri/ In- dustry	Byggn.- verks./ Con- struct.	Trans- port/ Trans- port	Handel, hotell/ Trade, hotel	IT o. komm./ Inf. and comm.	Finans. o. förs./ Finance, insur.	Fastigh. jur., ek./ Real est., prof. sc. techn.	Samh. tjänster/ Public services	Pers. tjänster/ Pers. ser- vices	Okänd/ Un- known
Antal												
Brändö	130	29	1	18	12	15	-	1	12	32	5	5
Eckerö	251	40	4	33	30	31	3	-	6	84	12	8
Finström	826	78	190	74	12	135	1	1	49	242	25	19
Föglö	226	15	6	6	11	75	1	3	16	75	12	6
Geta	141	29	5	15	1	49	-	-	7	31	2	2
Hammarland	284	54	18	33	9	24	-	2	16	111	14	3
Jomala	2 266	102	230	276	308	393	38	15	93	561	225	25
Kumlinge	81	8	-	2	5	12	-	1	8	39	3	3
Kökar	70	5	-	6	12	-	-	-	1	37	5	4
Lemland	300	14	5	53	11	17	-	6	26	127	29	12
Lumparland	83	20	4	6	17	7	-	-	1	24	1	3
Saltvik	465	48	164	26	13	40	5	-	19	114	26	10
Sottunga	27	14	-	2	1	2	-	-	1	6	1	-
Sund	239	30	17	19	6	34	1	-	10	86	24	12
Vårdö	122	46	1	18	13	6	1	-	-	32	-	5
Mariehamn	9 834	23	513	386	2 427	1 224	471	428	636	3 160	528	38
Landskomm.	5 511	532	645	587	461	840	50	29	265	1 601	384	117
-Landsbygden	4 855	415	637	535	407	730	48	24	227	1 380	358	94
-Skärgården	656	117	8	52	54	110	2	5	38	221	26	23
Åland	15 345	555	1 158	973	2 888	2 064	521	457	901	4 761	912	155
Procent												
Brändö	100,0	22,3	0,8	13,8	9,2	11,5	-	0,8	9,2	24,6	3,8	3,8
Eckerö	100,0	15,9	1,6	13,1	12,0	12,4	1,2	-	2,4	33,5	4,8	3,2
Finström	100,0	9,4	23,0	9,0	1,5	16,3	0,1	0,1	5,9	29,3	3,0	2,3
Föglö	100,0	6,6	2,7	2,7	4,9	33,2	0,4	1,3	7,1	33,2	5,3	2,7
Geta	100,0	20,6	3,5	10,6	0,7	34,8	-	-	5,0	22,0	1,4	1,4
Hammarland	100,0	19,0	6,3	11,6	3,2	8,5	-	0,7	5,6	39,1	4,9	1,1
Jomala	100,0	4,5	10,2	12,2	13,6	17,3	1,7	0,7	4,1	24,8	9,9	1,1
Kumlinge	100,0	9,9	-	2,5	6,2	14,8	-	1,2	9,9	48,1	3,7	3,7
Kökar	100,0	7,1	-	8,6	17,1	-	-	-	1,4	52,9	7,1	5,7
Lemland	100,0	4,7	1,7	17,7	3,7	5,7	-	2,0	8,7	42,3	9,7	4,0
Lumparland	100,0	24,1	4,8	7,2	20,5	8,4	-	-	1,2	28,9	1,2	3,6
Saltvik	100,0	10,3	35,3	5,6	2,8	8,6	1,1	-	4,1	24,5	5,6	2,2
Sottunga	100,0	51,9	-	7,4	3,7	7,4	-	-	3,7	22,2	3,7	-
Sund	100,0	12,6	7,1	7,9	2,5	14,2	0,4	-	4,2	36,0	10,0	5,0
Vårdö	100,0	37,7	0,8	14,8	10,7	4,9	0,8	-	-	26,2	-	4,1
Mariehamn	100,0	0,2	5,2	3,9	24,7	12,4	4,8	4,4	6,5	32,1	5,4	0,4
Landskomm.	100,0	9,7	11,7	10,7	8,4	15,2	0,9	0,5	4,8	29,1	7,0	2,1
-Landsbygden	100,0	8,5	13,1	11,0	8,4	15,0	1,0	0,5	4,7	28,4	7,4	1,9
-Skärgården	100,0	17,8	1,2	7,9	8,2	16,8	0,3	0,8	5,8	33,7	4,0	3,5
Åland	100,0	3,6	7,5	6,3	18,8	13,5	3,4	3,0	5,9	31,0	5,9	1,0

Källa/Source: ÅSUB, Statistikcentralen, Befolkning/Statistics Åland, Statistics Finland, Population

8.6. Sysselsatt arbetskraft och arbetande i kommunen 31.12.2013, pendling

Employed and at work in municipality 31.12.2013, commuting

Kommun	Sysselsatta som bor i kommunen/ <i>Employed living in municipality</i>					Arbetande i kommunen/ <i>Employed in municipality</i>			Arbets- platsför- sörjning/ <i>Job supply</i>
	Totalt	Arbetsplats i hemkommun/ <i>In home munic.</i>		Utpendlare/ <i>Outcommuters</i>		Totalt	Inpendlare/ <i>Incommuters</i>		
		Antal	Procent	Antal	Procent		Antal	Procent	
Brändö	212	120	56,6	92	43,4	130	10	7,7	61,3
Eckerö	438	183	41,8	255	58,2	251	68	27,1	57,3
Finström	1 206	378	31,3	828	68,7	826	448	54,2	68,5
Föglö	270	165	61,1	105	38,9	226	61	27,0	83,7
Geta	228	88	38,6	140	61,4	141	53	37,6	61,8
Hammarland	731	181	24,8	550	75,2	284	103	36,3	38,9
Jomala	2 323	761	32,8	1 562	67,2	2 266	1 505	66,4	97,5
Kumlinge	144	64	44,4	80	55,6	81	17	21,0	56,3
Kökar	99	52	52,5	47	47,5	70	18	25,7	70,7
Lemland	943	187	19,8	756	80,2	300	113	37,7	31,8
Lumparland	184	43	23,4	141	76,6	83	40	48,2	45,1
Saltvik	865	235	27,2	630	72,8	465	230	49,5	53,8
Sottunga	53	23	43,4	30	56,6	27	4	14,8	50,9
Sund	495	120	24,2	375	75,8	239	119	49,8	48,3
Vårdö	187	96	51,3	91	48,7	122	26	21,3	65,2
Mariehamn	5 550	4 350	78,4	1 200	21,6	9 834	5 484	55,8	177,2
Landskomm.	8 378	2 696	32,2	5 682	67,8	5 511	2 815	51,1	65,8
-Landsbygden	7 413	2 176	29,4	5 237	70,6	4 855	2 679	55,2	65,5
-Skärgården	965	520	53,9	445	46,1	656	136	20,7	68,0
Åland	13 928	7 046	50,6	6 882	49,4	15 345	8 299	54,1	110,2

Not/Note: I siffrorna för antalet arbetande ingår de anställda på åländska fartyg. I siffrorna för regionerna och hela Åland ingår även pendlare mellan kommunerna/The figures include employees on Åland ships. The figures for the regions and Åland include commuters between the municipalities.

Källa/Source: ÅSUB, Statistikcentralen, Befolkning/Statistics Åland, Statistics Finland, Population

Figur 8.3. Andel inpendlare efter kommun 31.12.2013, procent
Incommuters by municipality 31.12.2013, per cent

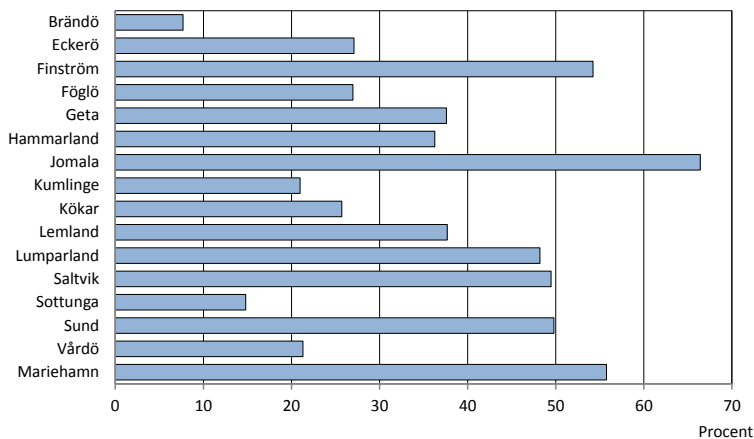

Not/Note: Andel inpendlare av totala antalet arbetande i kommunen/Share of in-commuters of total number of employed in the municipality.

Källa/Source: Statistikcentralen, Befolkning/Statistics Finland, Population

8.7. Inom området arbetande efter kön, yrkesställning, arbetsgivarsektor och kommun 31.12.2013

Within the area employed by sex, employment status, employer sector and municipality 31.12.2013

Kommun	Arbetande totalt/ <i>Employed persons, total</i>			Anställda efter arbetsgivare och kön/ <i>Employees by employer and sex</i>					Företagare/ <i>Self-employed</i>				
	Totalt	K	M	Totalt	Offentliga/ <i>Public</i>		Privata/ <i>Private</i>		K	M	Totalt	K	M
Brändö	130	66	64	97	36	61	54	43	33	12	21		
Eckerö	251	129	122	173	73	100	102	71	78	27	51		
Finström	826	416	410	668	249	419	378	290	157	38	119		
Föglö	226	107	119	190	88	102	97	93	35	10	25		
Geta	141	66	75	97	33	64	58	39	44	8	36		
Hammarland	284	145	139	179	106	73	125	54	105	20	85		
Jomala	2 266	1 073	1 193	1 970	573	1 397	1 007	963	295	66	229		
Kumlinge	81	53	28	59	41	18	44	15	22	9	13		
Kökar	70	40	30	54	39	15	36	18	16	4	12		
Lemland	300	171	129	210	118	92	148	62	89	23	66		
Lumparland	83	35	48	63	24	39	29	34	20	6	14		
Saltvik	465	200	265	352	113	239	169	183	113	31	82		
Sottunga	27	12	15	14	8	6	8	6	13	4	9		
Sund	239	123	116	172	99	73	104	68	66	19	47		
Vårdö	122	57	65	73	33	40	41	32	49	16	33		
Mariehamn	9 834	5 047	4 787	9 272	3 524	5 748	4 840	4 432	558	205	353		
Landskomm.	5 511	2 693	2 818	4 371	1 633	2 738	2 400	1 971	1 135	293	842		
-Landsbygden	4 855	2 358	2 497	3 884	1 388	2 496	2 120	1 764	967	238	729		
-Skärgården	656	335	321	487	245	242	280	207	168	55	113		
Åland	15 345	7 740	7 605	13 643	5 157	8 486	7 240	6 403	1 693	498	1 195		

Not/Note: I uppgifterna för arbetande totalt ingår personer med okänd sektor/The total number of employed includes people for whom the sector is unknown.

Källa/Source: ÅSUB, Statistikcentralen, Befolkning/Statistics Åland, Statistics Finland, Population

Figur 8.4. Egna företagare per 1 000 personer efter kommun 31.12.2013

Self-employed per 1 000 persons by municipality 31.12.2013

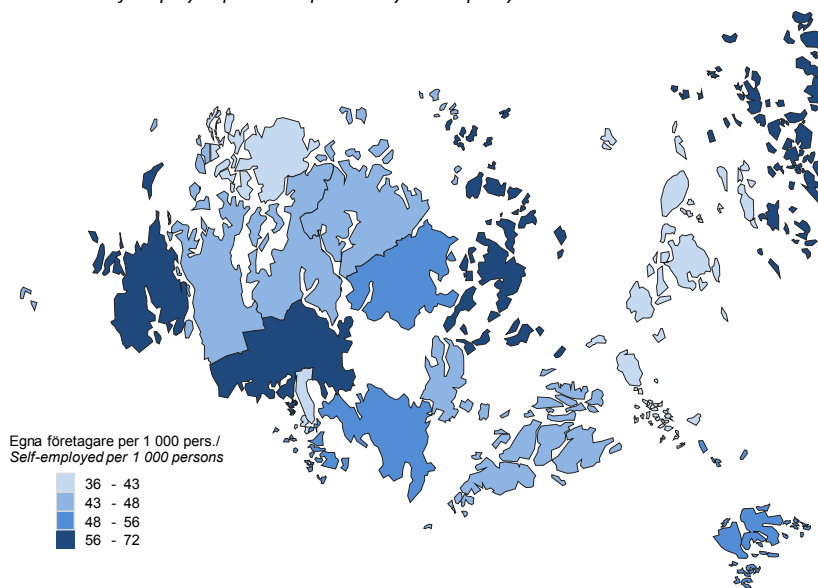

Not/Note: Exklusive jord- och skogsbrukare/Excluding agricultural workers

Källa/Source: Statistikcentralen, Befolkning/Statistics Finland, Population

8.8. Inom området arbetande efter kön, yrkesställning, arbetsgivarsektor och näringsgren 31.12.2013
Within the area employed by sex, employment status, employer sector and industry 31.12.2013

Näringsgren/ Industry	Arbetande totalt/ <i>Employed persons, total</i>			Löntagare enl. arbetsgivarsektor o. kön/ <i>Employees by employer sector and sex</i>					Företagare/ <i>Self-employed</i>		
	Totalt	K	M	Totalt	Offentl./ <i>Public</i>		Privata/ <i>Private</i>		Totalt	K	M
Totalt	15 345	7 740	7 605	13 643	5 157	8 486	7 240	6 403	1 693	498	1 195
Jord- o. skogsbruk, fiske/ <i>Agricult., forestry, fish.</i>	555	152	403	170	9	161	49	121	385	103	282
Energi, vatten o avlopp <i>Energy, water, waste</i>	193	27	166	191	66	125	27	164	2	-	2
Industri/Industry	965	254	711	875	-	875	230	645	90	24	66
Byggsamhet/ <i>Construction</i>	973	64	909	656	1	655	54	602	317	10	307
Handel, transport, hotell, rest./ <i>Trade, transp., hotels, rest.</i>	4 952	2 055	2 897	4 593	242	4 351	1 940	2 653	359	115	244
Informations o kommunikation <i>Information and communic.</i>	521	158	363	496	11	485	155	341	25	3	22
Finans. o. förs.verksamhet/ <i>Finance, insurance act.</i>	457	292	165	449	-	449	290	159	8	2	6
Fastighetsverks./ <i>Real estate act.</i>	452	213	239	389	157	232	197	192	63	16	47
Juridik, ekon., vetensk.stödtj./ <i>Prof.,scientific, techn. act.</i>	449	223	226	319	127	192	165	154	130	58	72
Off. förvalt./Public adm.	1 063	567	496	1 063	1 053	10	567	496	-	-	-
Utbildning/Education	1 001	708	293	989	960	29	703	286	12	5	7
Vård, oms., soc. tj./Human <i>health, soc.work act.</i>	2 697	2 427	270	2 638	2 459	179	2 388	250	59	39	20
Pers.tjänster/Pers.services	912	544	368	815	72	743	475	340	97	69	28
Okänd/Unknown	155	56	99	-	-	-	-	-	146	54	92

Not/Note: I uppgifterna för arbetande totalt ingår personer med okänd sektor/The total number of employed includes people for whom the sector is unknown. Näringsgrensklassifikationen reviderades 2008 varför uppgifterna inte är jämförbara med tidigare år/As the industrial classification was updated in 2008, the industrial data are not entirely comparable with previously published figures.

Källa/Source: ÅSUB, Statistikcentralen, Befolkning/Statistics Åland, Statistics Finland, Population

8.9. Inom området arbetande efter kön, yrkesställning och arbetsgivarsektor 1995-2013
Within the area employed by sex, employment status and employer sector 1995-2013

År/ Year	Arbetande totalt/ <i>Employed persons, total</i>			Löntagare enligt arbetsgivarsektor/ <i>Employees by employer</i>					Företagare/ <i>Self-employed</i>		
	Totalt	K	M	Totalt	Offentl./ <i>Public</i>		Privata/ <i>Private</i>		Totalt	K	M
Antal											
1995	13 662	6 742	6 920	11 756	4 093	7 663	6 128	5 628	1 906	614	1 292
2000	15 029	7 380	7 649	13 290	4 849	8 441	6 820	6 470	1 739	560	1 179
2005	15 276	7 573	7 703	13 585	5 016	8 569	7 041	6 544	1 671	526	1 145
2010	15 292	7 590	7 702	13 653	5 151	8 502	7 097	6 556	1 620	488	1 132
2011	15 438	7 676	7 762	13 710	5 171	8 539	7 165	6 545	1 708	505	1 203
2012	15 377	7 693	7 684	13 634	5 180	8 454	7 168	6 466	1 730	522	1 208
2013	15 345	7 740	7 605	13 643	5 157	8 486	7 240	6 403	1 693	498	1 195
Procent											
1995	100,0	100,0	100,0	86,0	30,0	56,1	90,9	81,3	14,0	9,1	18,7
2000	100,0	100,0	100,0	88,4	32,3	56,2	92,4	84,6	11,6	7,6	15,4
2005	100,0	100,0	100,0	88,9	32,8	56,1	93,0	85,0	10,9	6,9	14,9
2010	100,0	100,0	100,0	89,3	33,7	55,6	93,5	85,1	10,6	6,4	14,7
2011	100,0	100,0	100,0	88,8	33,5	55,3	93,3	84,3	11,1	6,6	15,5
2012	100,0	100,0	100,0	88,7	33,7	55,0	93,2	84,1	11,3	6,8	15,7
2013	100,0	100,0	100,0	88,9	33,6	55,3	93,5	84,2	11,0	6,4	15,7

Not/Note: I uppgifterna för arbetande totalt år 2005-2013 ingår personer med okänd sektor/The total number of employed 2005-2013 includes people for whom the sector is unknown.

Källa/Source: ÅSUB, Statistikcentralen, Befolkning/Statistics Åland, Statistics Finland, Population

Figur 8.5. Sysselsatta efter region 1880-2014
Employed persons by region 1880-2014

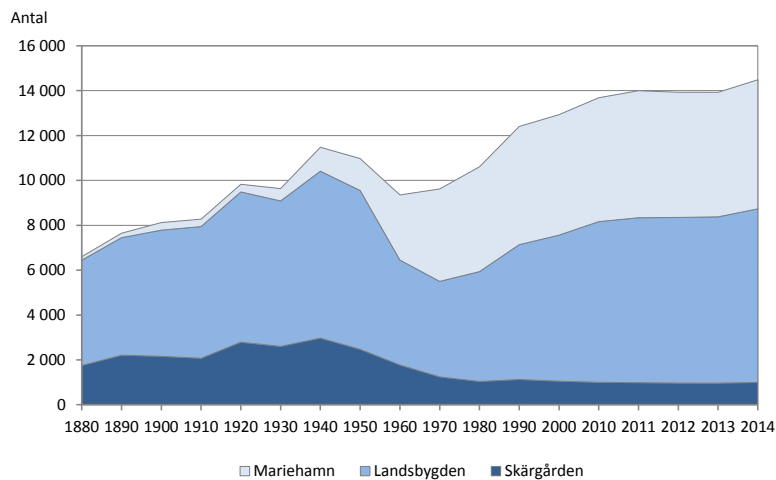

Not/Note: Fr.o.m. 1960 ingår invånarna i de områden som inkorporerades från Jomala 1.1.1961 i siffrorna för Mariehamn/As of 1960, the inhabitants of the areas incorporated from Jomala 1.1.1961 are included in the figures for Mariehamn
 Källa/Source: Statistikcentralen, Befolkning/Statistics Finland, Population

Figur 8.6. Arbetande efter sektor och kön 2013
Employed by sector and sex 2013

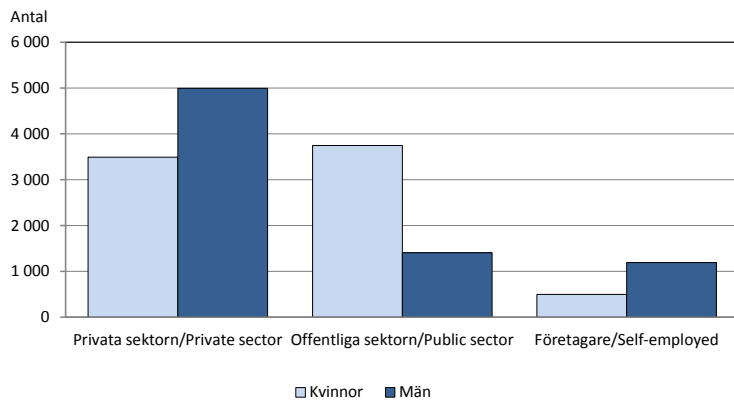

Not/Note: I siffrorna för antalet arbetande ingår de anställda på åländska fartyg/The figures include employees on Åland ships.

Källa/Source: Statistikcentralen, Befolkning/Statistics Finland, Population

8.10. De vanligaste yrkesgrupperna efter kön 2013

The most common occupations by sex 2013

Yrke/Occupation	Könsfördelning				
	Antal			Procent	
	Totalt	K	M	K	M
Närvårdare, annan vårdpersonal och hemvårdare m.fl./ <i>Practical nurses, other health care workers, home-based care workers etc.</i>	976	902	74	92,4	7,6
Försäljare, butiksinnehavare/Salespersons, shop keepers	702	386	316	55,0	45,0
Hem-, hotell och kontorsstädare m.fl./Domestic, hotel and office cleaners etc.	677	567	110	83,8	16,2
Sjukskötare, barnmorskor m.fl./Nursing and midwifery professionals etc	435	418	17	96,1	3,9
Byggnadsarbetare m.fl./Building frame and related trades workers	423	11	412	2,6	97,4
Restaurang- och storhushållspersonal/Housekeeping and restaurant services workers	400	215	185	53,8	46,3
Lågstadie- och barnträdgårdslärare/Primary and pre-primary education teaching professionals	385	315	70	81,8	18,2
Kontorssekreterare/Office clerks	357	318	39	89,1	10,9
Barnskötare, skolgångsbiträden/Childminders, school assistants	351	322	29	91,7	8,3
Arbetsledare inom städning och fastighetsskötsel/ <i>Cleaning supervisors and property managers</i>	257	62	195	24,1	75,9
Experter inom finansiering, försäkring och redovisning/ <i>Finance, insurance and accounting associate professionals</i>	237	178	59	75,1	24,9
Förare av tunga motorfordon/Heavy motor vehicle drivers	236	15	221	6,4	93,6
Fartygs-, flyg- o hamntrafikbefäl och -ledare/ <i>Ship, aircraft and harbour traffic controllers and technicians</i>	215	5	210	2,3	97,7
Elmontörer och -reparatörer/Electrical equipment fitters and mechanics	196	6	190	3,1	96,9
Processoperatörer, livsmedelsindustri/Plant operators, food industry	196	65	131	33,2	66,8
Kassapersonal m.fl./Cashiers etc	194	153	41	78,9	21,1
Specialister inom systemarbete/Software and applications developers and analysts	192	36	156	18,8	81,3
Däckmanskap m.fl. sjötrafikarbetare/Ships' deck crews and related workers	184	3	181	1,6	98,4
Specialister inom finanssektorn/Financing professionals	182	98	84	53,8	46,2
Inköps- och försäljningsagenter/Buyers and sales agents	182	64	118	35,2	64,8
Annan kundtjänstpersonal/Other customer services clerks	174	136	38	78,2	21,8
Maskinmontörer och reparatörer/Machine assemblers and mechanics	174	-	174	-	100,0
Andra specialister inom undervisning/Other teaching professionals	173	128	45	74,0	26,0
Åker- och trädgårdsodlare/Market gardeners and crop growers	172	49	123	28,5	71,5
Annan kontors- och kundtjänstpersonal/Other office and customer services clerks	162	96	66	59,3	40,7
Chefer inom utbildning, vård, omsorg och finansiell verksamhet/ <i>Managers in education, health care, social services and financing</i>	159	93	66	58,5	41,5
Växtodlare o djuruppfödare, blandad drift/ <i>Crop and animal producers and workers</i>	158	53	105	33,5	66,5
Experter inom fysik, kemi och teknik/Physical, chemical and engineering science technicians	156	18	138	11,5	88,5
Juridiska assistenter samt personal inom socialsekt., församl./Legal, social and religious associate professionals	149	102	47	68,5	31,5
Köks- och restaurangbiträden/Food preparation assistants	145	118	27	81,4	18,6
Okänd/Unknown	554	252	302	45,5	54,5

Källa/Source: ÅSUB, Statistikcentralen, Befolkning/Statistics Åland, Statistics Finland, Population

8.11. Arbetslösa och relativa arbetslöshetstal efter kön, årsmedeltal 2000-2015

Unemployed and unemployment rate by sex, annual mean 2000-2015

År/ Year	Öppet arbetslösa/Openly unemployed						Arbetslösa totalt ¹⁾ /Unemployed, total ¹⁾					
	Antal	Procent	K	Procent	M	Procent	Antal	Procent	K	Procent	M	Procent
2000	261	2,1	122	..	138	..	347	2,8
2001	245	1,9	110	1,8	135	2,0	282	2,2
2002	234	1,8	100	1,6	134	2,0	269	2,1
2003	255	1,9	124	1,9	131	1,9	291	2,2	137	2,1	154	2,3
2004	308	2,3	134	2,0	174	2,6	349	2,6	147	2,2	202	3,0
2005	309	2,3	132	1,9	177	2,6	346	2,6	145	2,1	201	3,0
2006	301	2,2	139	2,1	162	2,4	342	2,5	153	2,3	189	2,8
2007	277	2,1	125	1,9	152	2,2	334	2,5	145	2,2	190	2,8
2008	274	2,0	119	1,8	155	2,3	318	2,3	137	2,0	181	2,6
2009	377	2,7	174	2,5	203	2,9	416	3,0	185	2,7	230	3,3
2010	431	3,1	213	3,1	219	3,1	482	3,5	231	3,3	252	3,6
2011	398	2,8	185	2,6	212	3,0	449	3,1	210	2,9	239	3,4
2012	442	3,1	210	2,9	233	3,3	489	3,5	223	3,1	266	3,8
2013	500	3,5	225	3,1	275	4,0	549	3,9	238	3,3	311	4,5
2014	579	4,0	268	3,7	310	4,4	614	4,3	275	3,8	339	4,8
2015	553	3,8	249	3,4	303	4,3	590	4,1	259	3,5	331	4,6

¹⁾ Inklusive personer i sysselsättningsåtgärder/Persons employed by labour administrative measures included.

Källa/Source: Ålands arbetsmarknads- och studieservicemyndighet/The Åland Authority for Labour Market and Student Services

Figur 8.7. Arbetslösa 1988-2015

Unemployed 1988-2015

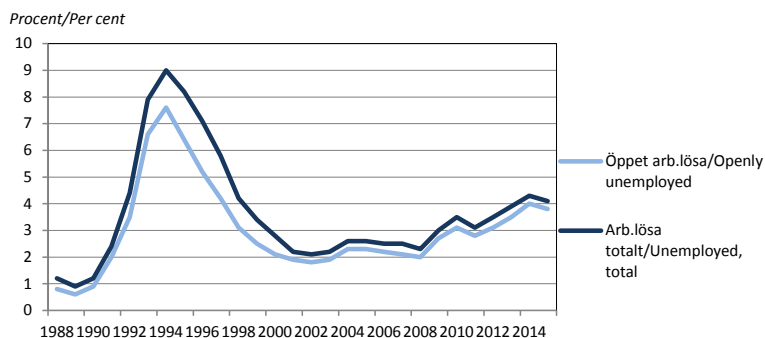

Källa/Source: Ålands arbetsmarknads- och studieservicemyndighet/The Åland Authority for Labour Market and Student Services

8.12. Arbetslöshet för särskilda kategorier av arbetskraften 2000-2015, procent öppet arbetslösa

Unemployed in certain categories of the labour force 2000-2015, per cent openly unemployed

År/ Year	55 år och äldre/ 55 years old and older				Långtidsarbetslösa/Unemployed more than 6 months			
	Under 25 år/ Under 25 years old		55 år och äldre/ 55 years old and older		Totalt		>55 år/years old	
	Antal	Procent	Antal	Procent	Antal	Procent	Antal	Procent
2000	43	3,5	57	..	61	..	33	..
2005	55	4,0	59	2,5	60	0,4	21	0,9
2010	94	7,7	86	2,9	102	0,7	38	1,3
2011	80	6,1	75	2,4	84	0,6	33	1,1
2012	91	7,0	80	2,5	97	0,7	34	1,1
2013	107	8,1	89	2,8	115	0,8	41	1,3
2014	110	7,2	107	3,3	154	1,1	55	1,7
2015	85	5,6	112	3,5	155	1,1	58	1,8

Källa/Source: Ålands arbetsmarknads- och studieservicemyndighet, ÅSUB /The Åland Authority for Labour Market and Student Services, Statistics Åland

8.13. Lediga platser och arbetslösa efter yrke i medeltal 2010-2013
Job vacancies and unemployed by occupation 2010-2013

Yrke/Occupation	Lediga platser/Job vacancies				Arbetslösa/Unemployed persons			
	2010	2011	2012	2013	2010	2011	2012	2013
Totalt	162	216	206	230	285	262	293	346
Tekn., naturvet., jur., hum., konstnär./ <i>Tech., sci., jur., hum., art.</i>	15	20	15	19	35	32	41	47
Hälsovård, socialt arbete/ <i>Health, social work</i>	42	44	48	53	33	32	30	37
Administrativt, kontor/ <i>Administrative, office</i>	16	19	17	18	38	26	43	39
Kommersiellt arbete/ <i>Commercial work</i>	14	21	16	21	20	21	25	26
Jord-, skogsbruk, fiske/ <i>Agricultural, forestry, fishing</i>	2	1	2	2	13	14	14	14
Transport, kommunikation/ <i>Transport, communication</i>	9	11	11	10	27	28	26	39
Husbyggnads-, anläggningsarbete/ <i>Construction</i>	2	7	3	4	13	15	15	24
Tillverkningsindustri:metall, el, trä/ <i>Industry: metal, el., wood</i>	5	8	14	18	22	21	21	28
Tillverkningsindustri:livs, glas, plast/ <i>Industry: provisions, glass, plastic</i>	4	3	4	3	15	11	11	13
Tjänster/ <i>Service</i>	53	82	76	83	68	62	68	78
Av vilka sjöfart/Of which shipping	6	5	8	4	31	24	16	25

Källa/Source : Ålands arbetsmarknads- och studiestudieservicemyndighet/The Åland Authority for Labour Market and Student Services

8.14. Arbetslöshetsersättningar efter kön 1990-2015
Unemployment benefits by sex 1990-2015

År/Year	Ansökningar/ Applications	Dagpenningss dagar/ Days of benefits paid			Belopp/Costs, 1 000 EUR		
		Totalt	K	M	Totalt	K	M
1990	115	3 200	56
1995	1 089	100 500	1 995
1996	960	83 800	1 662
1997	769	64 150	1 273
1998	580	45 300	915
1999	458	40 700	828
2000	249	35 837	604
2001	250	32 127	544
2002	285	31 226	614
2003	359	32 475	661
2004	436	45 765	960
2005	397	49 948	1 056
2006	426	45 675	978
2007	334	42 327	943
2008	336	40 418	18 175	22 243	941	416	525
2009	501	56 006	1 375
2010	570	79 775	1 778
2011	579	86 157	45 350	40 807	1 842	936	906
2012	642	92 537	46 474	46 063	2 403	1 175	1 228
2013	797	108 771	54 724	54 047	3 015	1 472	1 543
2014	722	123 858	63 654	60 204	3 604	1 784	1 820
2015	683	131 451	69 938	61 513	3 794	1 943	1 851

 Not/Note : Tabellen omfattar grunddagpenning och arbetsmarknadsstöd som utbetalas från Ålands landskapsregering/
 Basic allowances and labour market subsidies paid by the Government of Åland are included.

Källa/Source : Ålands arbetsmarknads- och studiestudieservicemyndighet/The Åland Authority for Labour Market and Student Services

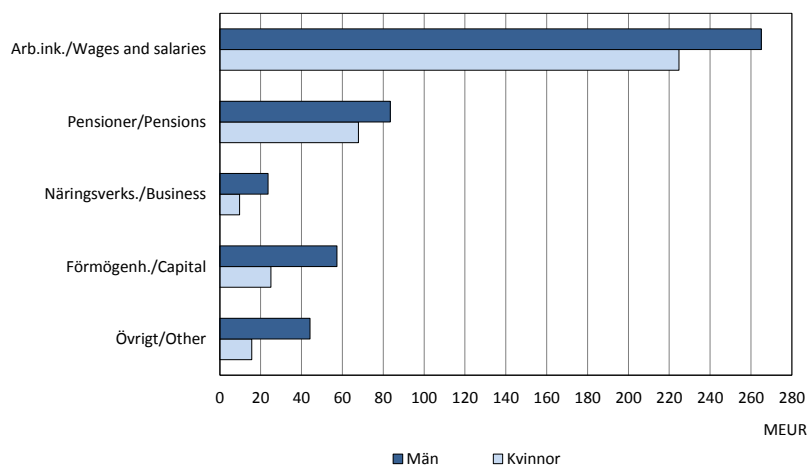
Privatpersoners inkomst efter kön 2014*Income of private individuals by sex 2014*

Löner, inkomster och skatter
Wages and salaries, income and
taxes

Löner, inkomster och skatter

Detta kapitel omfattar statistik om skattepliktiga inkomster och betalade skatter samt om lönenivåer inom den privata och offentliga sektorn. Objekt för statistiken är de ekonomiska uppgifterna: inkomster och skatter efter olika slag, medellöner, antal anställda samt lönerelationer mellan kvinnor och män. Statistiken redovisas i huvudsak för hela Åland, men för vissa beskattningsuppgifter finns det också siffror efter kommun och region.

En utförligare beskrivning av statistikområdena inklusive definitioner av variabler finns på ÅSUBs webbplats www.asub.ax under Statistik efter ämne/Löner respektive Inkomster och skatter.

Källorna anges under varje tabell. Tillförlitligheten är hög i och med att skatteuppgifterna baseras på registeruppgifter och lönestatistiken på totaluppgifter. För den privata sektorn finns en avgränsning så att lönestatistiken omfattar de företag som har minst tre anställda. Jämförbarheten är god såväl när det gäller jämförelser över tiden som med andra statistikområden, t.ex. nationalräkenskaper och arbetsmarknad.

ÅSUB publicerar vartannat år två statistikrapporter med lönestatistik för den privata respektive den offentliga sektorn. Dessa kan beställas från ÅSUB och finns även tillgängliga på ÅSUBs webbplats. Där finns det också statistik om löner respektive inkomster och skatter i form av Excel- och PC-Axis-tabeller.

Ansvarig för statistiken över inkomster och skatter är Iris Åkerberg, iris.akerberg@asub.ax och för lönestatistiken Jonas Karlsson, jonas.karlsson@asub.ax.

Wages and salaries, income and taxes

This chapter includes statistics on income subject to taxation and taxes as well as wage and salary levels in the private and public sectors. More statistics on these subject areas are available at the website of Statistics Åland, www.asub.ax, in Excel-tables and PC-Axis-databases in English.

Contact persons are Iris Åkerberg, iris.akerberg@asub.ax (income and taxation) and Jonas Karlsson, jonas.karlsson@asub.ax (wages and salaries)

9.1. Inkomsttagares skattepliktiga inkomster och skatter efter kommun 2013-2014

Income subject to taxation and taxes of private individuals by municipality 2013-2014

Kommun	Antal inkomsttagare/Income recipients		Skattepliktiga inkomster/ Income subject to taxation, 1 000 EUR		Skatter total/ Taxes total, 1 000 EUR	
	2013	2014	2013	2014	2013	2014
Brändö	449	449	13 070	14 402	2 393	2 886
Eckerö	858	876	22 929	24 123	4 018	4 381
Finström	2 148	2 172	62 629	64 049	12 718	13 145
Föglö	534	531	14 981	16 437	2 761	3 131
Geta	422	431	10 415	10 592	1 640	1 664
Hammarland	1 302	1 346	37 386	37 896	6 444	6 845
Jomala	3 638	3 726	118 077	120 431	23 957	24 409
Kumlinge	313	312	8 760	8 571	1 621	1 572
Kökar	221	238	5 961	6 373	1 046	1 152
Lemland	1 566	1 617	50 016	51 503	9 757	10 022
Lumparland	358	369	10 924	10 871	2 121	2 200
Saltvik	1 560	1 564	45 274	46 030	7 870	8 399
Sottunga	95	103	2 915	3 241	638	713
Sund	908	901	25 835	25 909	4 928	5 016
Vårdö	374	387	9 789	10 554	1 667	1 891
Mariehamn	11 300	11 427	343 046	352 255	69 226	73 969
Landskomm.	14 746	15 022	438 961	450 982	83 579	87 426
-Landsbygden	12 760	13 002	383 485	391 404	73 453	76 081
-Skärgården	1 986	2 020	55 476	59 578	10 126	11 345
Åland	26 046	26 449	782 008	803 238	152 805	161 395

Källa/Source: Statistisk centralen, Inkomst och konsumtion/Statistics Finland, Income and consumption

Figur 9.1. Beskattningsbar inkomst och skatt efter person 2005-2014

Income subject to taxation and taxes per person 2005-2014

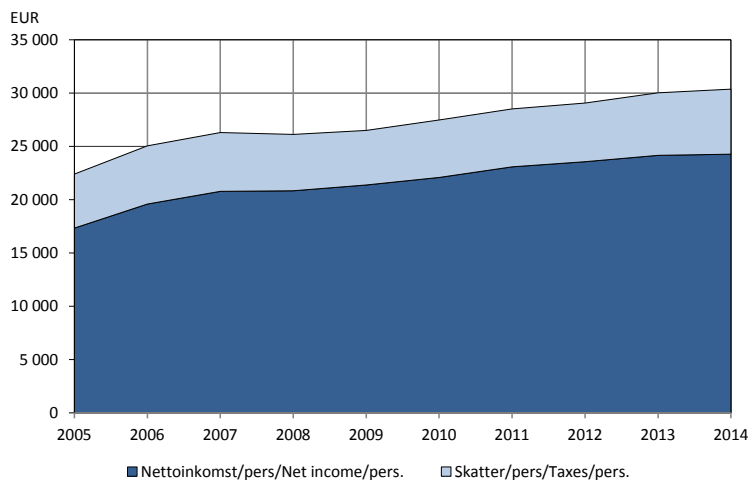

Not/Note: Översta linjen visar privatpersoners totala inkomst, ljusblåa fältet visar skatten och mörkblåa fältet inkomsten efter skatt/The upper line shows the total income of private individuals, the light blue area shows the taxes and the dark blue area shows the income after tax deductions

Källa/Source: Statistisk centralen, Inkomst och konsumtion/Statistics Finland, Income and consumption

9.2. Inkomsttagares inkomster och beskattning efter inkomstklass 2014
Income and taxation of private individuals by size of income 2014

Inkomstklass, EUR/ Size of income, EUR	Personer/Private individuals		Skattepl. inkomst/ Income subj. to tax.		Skatter/Taxes		Inkomst/ person/In- come/pers. EUR	Skatter/per- son/Taxes/ person EUR	Skatter/in- komst/Tax- es/income Procent
	Antal	Procent	1 000 EUR	Procent	1 000 EUR	Procent			
Totalt	26 449	100,0	803 238	100,0	161 395	100,0	30 369	6 102	20,1
- 4 999	3 194	12,1	5 075	0,6	171	0,1	1 589	54	3,4
5 000 - 9 999	2 143	8,1	16 644	2,1	674	0,4	7 767	315	4,0
10 000 - 14 999	2 440	9,2	30 573	3,8	1 622	1,0	12 530	665	5,3
15 000 - 19 999	2 317	8,8	40 526	5,0	3 947	2,4	17 491	1 703	9,7
20 000 - 24 999	2 309	8,7	51 960	6,5	6 840	4,2	22 503	2 962	13,2
25 000 - 29 999	2 591	9,8	71 377	8,9	10 827	6,7	27 548	4 179	15,2
30 000 - 34 999	2 668	10,1	86 536	10,8	14 961	9,3	32 435	5 608	17,3
35 000 - 39 999	2 302	8,7	86 202	10,7	16 347	10,1	37 447	7 101	19,0
40 000 - 49 999	2 904	11,0	128 976	16,1	27 119	16,8	44 413	9 338	21,0
50 000 - 59 999	1 477	5,6	80 264	10,0	19 352	12,0	54 343	13 102	24,1
60 000 - 79 999	1 209	4,6	82 467	10,3	21 817	13,5	68 211	18 045	26,5
80 000 - 99 999	432	1,6	38 286	4,8	10 763	6,7	88 625	24 914	28,1
100 000 +	463	1,8	84 353	10,5	26 954	16,7	182 188	58 216	32,0

Källa/Source: Statistikcentralen, Inkomst och konsumtion/Statistics Finland, Income and consumption

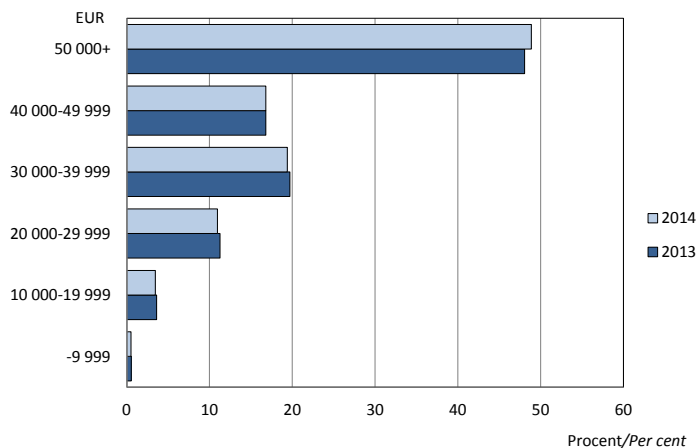
Figur 9.2. Beskattning efter inkomstklass 2013-2014, procent av skatterna
Taxation by size of income 2013-2014, per cent of taxes

Källa/Source: Statistikcentralen, Inkomst och konsumtion/Statistics Finland, Income and consumption

9.3. Inkomsttagares inkomster och beskattning 1995-2014

Income and taxes of private individuals 1995-2014

Inkomster/ <i>Source of income</i>	1995		2000		2005		2014	
	MEUR	Procent	MEUR	Procent	MEUR	Procent	MEUR	Procent
Arbetsinkomster/ <i>Wages and salaries</i>	218,3	61,7	289,9	58,1	357,6	58,7	489,8	61,0
Pensionsinkomster/ <i>Pensions</i>	57,9	16,4	67,7	13,6	87,5	14,4	151,4	18,8
Inkomster av gårdsbruk/ <i>Agriculture</i>	8,3	2,3	9,6	1,9	9,1	1,5	8,7	1,1
Inkomster av näringsverksamhet/ <i>Business income</i>	9,4	2,6	16,1	3,2	18,7	3,1	24,6	3,1
Inkomster av förmögenhet/ <i>Capital income</i>	36,3	10,3	77,9	15,6	92,8	15,2	82,2	10,2
Övriga inkomster/ <i>Other income</i> ¹⁾	17,5	4,9	30,9	6,2	42,1	6,9	59,7	7,4
Skattepliktiga inkomster/ <i>Income subject to taxation</i>	353,9	100,0	499,0	100,0	609,6	100,0	803,2	100,0
Avdrag vid statsbeskattningen/ <i>Deductions in state taxation</i>	39,2	11,1 ²⁾	46,8	9,4 ²⁾	54,0	8,9 ²⁾	123,8	15,4 ²⁾
Beskattningsbar förvärvsinkomst/ <i>Taxable earned income</i>	275,0	77,7 ²⁾	368,7	73,9 ²⁾	469,2	77,0 ²⁾	613,6	76,4 ²⁾
Beskattningsbar kapitalinkomst/ <i>Taxable capital income</i>	39,8	11,2 ²⁾	83,5	16,7 ²⁾	86,4	14,2 ²⁾	65,9	8,2 ²⁾
Skulder/ <i>Liabilities</i>	203,7	34,1 ³⁾	273,0	30,0 ³⁾	460,2	43,3 ³⁾
Inkomst- och förmögenhetsskatt/ <i>Income and property tax</i>	38,4	41,0	63,8	52,7	65,9	47,8	52,0	32,2
Kommunalskatt/ <i>Municipality tax</i>	42,4	45,4	47,8	39,5	61,3	44,5	91,1	56,4
Folkpensions- och sjukförsäkrings- avgift/ <i>Pension and social contributions</i>	9,2	9,8	5,4	4,5	5,6	4,1	7,2	4,5
Kyrkoskatt/ <i>Church tax</i>	3,5	3,7	4,0	3,3	5,0	3,6	6,8	4,2
Skogsvårdsavgift/ <i>Forestry duty</i>	0,1	0,1	0,1	0,1	0,0	0,0
Summa skatter/<i>Taxes, total</i>	93,5	100,0	121,0	100,0	137,9	100,0	161,4	100,0
Statsskattepliktiga inkomster minus skatter/ <i>Income subject to taxation less taxes</i>	260,5	73,6 ²⁾	378,0	75,7 ²⁾	471,7	77,4 ²⁾	641,8	79,9 ²⁾

¹⁾Inkl. inkomster från utlandet/*Including income from abroad.* ²⁾Procent av statsskattepliktiga inkomster/*Per cent of income subject to taxation.*

³⁾Procent av skattepliktiga tillgångar/*Per cent of assets subject to taxation.*

Not/Note: Skattepliktiga inkomster för 2005 och senare är inte jämförbara med tidigare år p.g.a. dividendskattereformen/*Income subject to taxation 2005 and later is not comparable to earlier years because of the dividend tax reform.* Förmögenhetsbeskattningen avskaffad 2006/*The wealth tax was abolished 2006.*

Källa/Source: Statistiska centralen, Inkomst och konsumtion/*Statistics Finland, Income and consumption*

9.4. Inkomsttagares inkomster och beskattning efter kön 2013-2014

Income and taxes of private individuals by sex 2013-2014

Inkomster/Source of income	2013				2014			
	MEUR		Procent		MEUR		Procent	
	K	M	K	M	K	M	K	M
Arbetsinkomster/Wages and salaries	220,0	260,5	45,8	54,2	224,7	265,1	45,9	54,1
Pensionsinkomster/Pensions	65,2	80,6	44,7	55,3	67,9	83,5	44,8	55,2
Inkomster av gårdsbruk/Agriculture	2,7	6,6	29,0	71,0	2,6	6,1	29,9	70,1
Inkomster av näringsverksamhet/ Business income	7,0	17,5	28,4	71,6	7,1	17,5	28,9	71,1
Inkomster av förmögenhet/ Capital income	18,2	46,5	28,2	71,8	25,0	57,3	30,4	69,6
Övriga inkomster/Other income ¹⁾	17,8	48,2	26,9	73,1	15,7	44,1	26,3	73,7
Skattepliktiga inkomster/ Income subject to taxation	330,0	452,0	42,2	57,8	341,7	461,5	42,5	57,5
Avdrag vid statsbeskattningen/ Deductions in state taxation	61,1	59,5	50,6	49,4	62,8	60,9	50,8	49,2
Beskattningsbar förvärvsinkomst/ Taxable earned income	252,3	355,1	41,5	58,5	256,5	357,1	41,8	58,2
Beskattningsbar kapitalinkomst/ Taxable capital income	16,6	37,3	30,8	69,2	22,4	43,5	34,0	66,0
Inkomstskatt/Income tax	13,4	35,0	27,7	72,3	15,3	36,7	29,4	70,6
Kommunalskatt/Municipality tax	35,9	51,0	41,3	58,7	38,0	53,1	41,7	58,3
Folkpensions- och sjukförsäkrings- avgift/Pension and social contributions	2,9	4,1	41,7	58,3	3,0	4,2	41,7	58,3
Kyrkoskatt/Church tax	2,9	3,8	42,8	57,2	2,9	3,9	42,6	57,4
Skogsvårdsavgift/Forestry duty	0,0	0,1	24,7	75,3
Summa skatter/Taxes, total	56,7	96,1	37,1	62,9	61,1	100,3	37,9	62,1
Statsskattepliktiga inkomster minus skatter/Income subject to taxation less taxes	273,3	355,9	43,4	56,6	280,6	361,3	43,7	56,3

¹⁾Inkl. inkomster från utlandet/Including income from abroad.

Källa/Source: Statistisk centralen, Inkomst och konsumtion/Statistics Finland, Income and consumption

9.5. Inkomsttagares inkomster och beskattning efter ålder 2014, 1 000 EUR

Income and taxes of private individuals by age 2014, 1 000 EUR

Inkomster/ <i>Source of income</i>	Ålder/ <i>Age</i>					
	0-24	25-34	35-44	45-54	55-64	65-
Arbetsinkomster/ <i>Wages and salaries</i>	34 968	85 308	115 672	135 465	107 303	11 070
Pensionsinkomster/ <i>Pensions</i>	854	762	1 290	3 072	21 018	124 365
Inkomster av gårdsbruk/ <i>Agriculture</i>	2	361	1 740	3 526	1 956	1 129
Inkomster av näringsverksamhet/ <i>Business income</i>	201	2 430	5 490	7 834	6 805	1 872
Inkomster av förmögenhet/ <i>Capital income</i>	699	2 282	7 250	11 405	18 007	42 601
Övriga inkomster/ <i>Other income</i> ¹⁾	1 559	6 712	10 332	11 698	8 887	20 539
Skattepliktiga inkomster/ <i>Income subject to taxation</i>	38 329	97 621	140 300	170 097	160 227	196 668
Avdrag vid statsbeskattningen/ <i>Deductions in state taxation</i>	5 816	11 470	15 304	19 775	22 397	48 993
Beskattningsbar förvärvsinkomst/ <i>Taxable earned income</i>	31 873	84 422	119 780	142 400	123 783	111 361
Beskattningsbar kapitalinkomst/ <i>Taxable capital income</i>	640	1 729	5 216	7 922	14 047	36 314
Inkomstskatt/ <i>Income tax</i>	314	2 863	8 066	11 108	11 696	17 912
Kommunalskatt/ <i>Municipality tax</i>	2 636	10 991	17 299	21 177	19 155	19 890
Folkpensions- och sjukförsäkrings- avgift/ <i>Pension and social contributions</i>	202	838	1 292	1 593	1 502	1 787
Kyrkoskatt/ <i>Church tax</i>	204	715	1 194	1 551	1 476	1 648
Summa skatter/<i>Taxes, total</i>	3 610	16 101	28 864	36 674	34 823	41 322
Statsskattepliktiga inkomster minus skatter/ <i>Income subject to taxation less taxes</i>	34 719	81 520	111 436	133 423	125 404	155 346
Procent ²⁾	90,6	83,5	79,4	78,4	78,3	79,0

¹⁾Inkl. inkomster från utlandet/*Including income from abroad.*

²⁾Procent av statsskattepliktiga inkomster/*Income subject to taxation, per cent*

Källa/*Source*: Statistikcentralen, Inkomst och konsumtion/*Statistics Finland, Income and consumption*

Figur 9.3. Inkomst efter ålder 2014, MEUR

Income by source of income and age 2014, MEUR

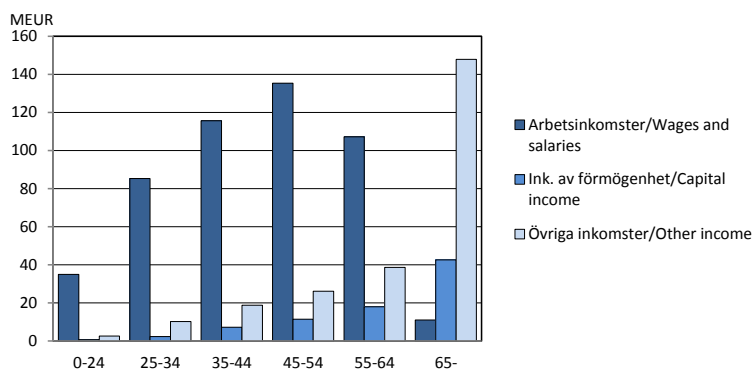

Källa/*Source*: Statistikcentralen, Inkomst och konsumtion/*Statistics Finland, Income and consumption*

**9.6. Antal anställda och medelmånadslön för heltidsanställda i den privata sektorn efter bransch och kön
2014**
Employees and average monthly earnings of full-time employees in the private sector by industry and sex

2014

Bransch/Industry	Antal anställda/Employees			Medellön EUR, ordinarie arbetstid/ Average monthly earnings EUR			Lönekvot/ Wage ratio
	Totalt	K, %	M,%	Totalt	K/M		K/M
					K	M	
Tillverkningsindustri/Manufacture	556	23,2	76,8	3 143	2 880	3 223	0,89
Ledning/Managers	71	23,9	76,1	5 005	4 555	5 147	0,88
Förmän/Foremen	49	6,1	93,9	3 821
Operativ pers./Operative staff	377	20,4	79,6	2 655	2 437	2 712	0,90
Servicepers./Service staff	15	46,7	53,3	2 822
Adm.pers./Adm.staff	44	56,8	43,2	3 676	3 225	4 259	0,76
Energi och vatten/Energy and water	109	11,0	89,0	3 630	3 287	3 677	0,89
Ledning/Managers	19	10,5	89,5	5 571
Förmän/Foremen	14	7,1	92,9	4 200
Operativ pers./Operative staff	64	1,6	98,4	3 002
Servicepers./Service staff	2	50,0	50,0
Adm.pers./Adm.staff	10	70,0	30,0
Byggsamhet/Construction	447	5,4	94,6	3 073	2 737	3 092	0,89
Ledning/Managers	23	8,7	91,3	5 258
Förmän/Foremen	39	7,7	92,3	4 179
Operativ pers./Operative staff	364	2,2	97,8	2 841	2 432	2 851	0,85
Servicepers./Service staff	5	40,0	60,0
Adm.pers./Adm.staff	16	56,3	43,7	..	2 653
Handel/Trade	719	35,2	64,8	2 709	2 433	2 854	0,85
Ledning/Managers	86	27,9	72,1	4 447	3 738	4 702	0,79
Förmän/Foremen	41	31,7	68,3	2 679
Operativ pers./Operative staff	533	33,4	66,6	2 431	2 184	2 551	0,86
Servicepers./Service staff	29	41,4	58,6	2 249	2 114	2 344	0,90
Adm.pers./Adm.staff	30	86,7	13,3	3 145
Transport, post, tele/Transport, post, tele	658	37,7	62,3	3 644	3 026	4 003	0,76
Ledning/Managers	130	26,9	73,1	6 346	4 634	6 962	0,67
Förmän/Foremen	67	32,8	67,2	3 439	2 865	3 709	0,77
Operativ pers./Operative staff	359	32,3	67,7	2 945	2 719	3 047	0,89
Servicepers./Service staff	23	60,9	39,1	2 323
Adm.pers./Adm.staff	79	77,2	22,8	2 987
Hotell- och rest./Hotels and rest.	125	54,4	45,6	2 660	2 514	2 838	0,89
Ledning/Managers	24	33,3	66,7	4 008	4 615	3 699	1,25
Förmän/Foremen	9	66,7	33,3
Operativ pers./Operative staff	74	55,4	44,6	2 264	2 200	2 344	0,94
Servicepers./Service staff	15	66,7	33,3	2 397
Adm.pers./Adm.staff	3	100,0	0,0
Finans o. försäkr./Finance and insurance	359	59,6	40,4	4 063	3 409	5 004	0,68
Ledning/Managers	95	37,9	62,1	6 173	5 117	6 785	0,75
Förmän/Foremen	27	59,3	40,7	4 225	3 674	5 003	0,73
Operativ pers./Operative staff	201	67,2	32,8	3 234	3 014	3 670	0,82
Servicepers./Service staff	13	46,2	53,8	3 075
Adm.pers./Adm.staff	23	91,3	8,7	3 140
Företagstjänster/Company services	521	35,5	64,5	3 578	3 178	3 803	0,84
Ledning/Managers	93	24,7	75,3	5 169	4 507	5 382	0,84
Förmän/Foremen	29	51,7	48,3	3 797	3 453	4 186	0,82
Operativ pers./Operative staff	361	33,5	66,5	3 253	3 004	3 383	0,89
Servicepers./Service staff	16	37,5	62,5	2 569
Adm.pers./Adm.staff	22	90,9	9,1	2 898
Övriga tjänster/Other services	524	44,1	55,9	3 439	3 031	3 768	0,80
Ledning/Managers	100	35,0	65,0	4 835	4 286	5 145	0,83
Förmän/Foremen	45	55,6	44,4	3 687	3 107	4 415	0,70
Operativ pers./Operative staff	327	42,8	57,2	3 101	2 785	3 344	0,83
Servicepers./Service staff	27	48,1	51,9	2 405	2 310	2 493	0,93
Adm.pers./Adm.staff	25	72,0	28,0	2 899	2 856	3 009	0,95

Not/Note: Antal anställda gäller anställda i företagen som är med i undersökningen/Number of employees refers to the employees of the companies in the survey.

Källa/Source: ÅSUB Lönestatistik/Statistics Åland, Salaries and Wages

9.7. Genomsnittlig timlön inom den privata sektorn efter bransch och kön 2014, samtliga anställda
Average earnings per hour in the private sector by industry and sex 2014, all employees

Bransch/Industry	Antal anställda/ Employees			Medellön EUR/Average earnings, EUR			Lönekvot/ Wage ratio
	Totalt	K, %	M, %	Totalt	K	M	K/M
Tillverkningsindustri/Manufacture	783	30,3	69,7	17,54	15,86	18,28	0,87
Ledning/Managers	77	26,0	74,0	30,48	26,81	31,76	0,84
Förmän/Foremen	54	11,1	88,9	22,92	23,57	22,84	1,03
Operativ pers./Operative staff	561	27,3	72,7	14,91	13,33	15,51	0,86
Servicepers./Service staff	32	62,5	37,5	15,68	14,33	17,85	0,80
Adm.pers./Adm.staff	59	64,4	35,6	22,31	20,27	26,06	0,78
Energi och vatten/Energy and water	130	13,8	86,2	21,56	20,60	21,73	0,95
Ledning/Managers	20	15,0	85,0	33,23
Förmän/Foremen	15	13,3	86,7	24,92
Operativ pers./Operative staff	80	3,8	96,3	18,42
Servicepers./Service staff	2	50,0	50,0
Adm.pers./Adm.staff	13	69,2	30,8
Byggsamhet/Construction	604	7,9	92,1	17,34	15,43	17,51	0,88
Ledning/Managers	24	8,3	91,7	30,45
Förmän/Foremen	40	10,0	90,0	23,83
Operativ pers./Operative staff	498	3,6	96,4	16,34	13,47	16,46	0,82
Servicepers./Service staff	14	42,9	57,1	13,76	13,99	13,58	1,03
Adm.pers./Adm.staff	28	64,3	35,7	17,42	15,92	20,25	0,79
Handel/Trade	1 114	48,4	51,6	15,06	13,65	16,35	0,83
Ledning/Managers	90	28,9	71,1	26,95	22,95	28,49	0,81
Förmän/Foremen	48	39,6	60,4	16,22	15,11	16,91	0,89
Operativ pers./Operative staff	882	48,6	51,4	13,71	12,65	14,69	0,86
Servicepers./Service staff	49	55,1	44,9	12,89	12,15	13,84	0,88
Adm.pers./Adm.staff	45	84,4	15,6	18,57	18,93	16,62	1,14
Transport, post, tele/Transport, post, tele	910	41,5	58,5	20,86	18,88	22,20	0,85
Ledning/Managers	136	29,4	70,6	38,51	28,98	42,37	0,68
Förmän/Foremen	76	35,5	64,5	21,40	19,61	22,34	0,88
Operativ pers./Operative staff	534	34,8	65,2	17,06	16,74	17,23	0,97
Servicepers./Service staff	45	62,2	37,8	14,71	14,60	14,90	0,98
Adm.pers./Adm.staff	119	81,5	18,5	20,26	19,95	21,62	0,92
Hotell- och rest./Hotels and rest.	367	57,2	42,8	13,04	12,79	13,38	0,96
Ledning/Managers	26	34,6	65,4	23,95	27,26	22,12	..
Förmän/Foremen	13	69,2	30,8	16,10
Operativ pers./Operative staff	274	55,8	44,2	11,78	11,83	11,72	1,01
Servicepers./Service staff	49	69,4	30,6
Adm.pers./Adm.staff	5	100,0	-
Finans o. försäkr./Finance and insurance	419	63,5	36,5	24,55	20,94	30,66	0,68
Ledning/Managers	100	39,0	61,0	37,83	30,61	42,23	0,72
Förmän/Foremen	36	69,4	30,6	25,42	22,91	30,90	0,74
Operativ pers./Operative staff	240	70,4	29,6	19,79
Servicepers./Service staff	14	50,0	50,0	19,21	17,40	20,87	0,83
Adm.pers./Adm.staff	29	89,7	10,3	20,81
Företagstjänster/Company services	740	44,6	55,4	20,01	17,74	21,88	0,81
Ledning/Managers	101	26,7	73,3	31,66	28,16	32,92	0,86
Förmän/Foremen	33	54,5	45,5	22,94	20,89	25,57	0,82
Operativ pers./Operative staff	539	44,3	55,7	18,15	16,46	19,53	0,84
Servicepers./Service staff	34	50,0	50,0	15,76
Adm.pers./Adm.staff	33	87,9	12,1	17,93
Övriga tjänster/Other services	949	54,3	45,7	18,11	16,61	19,95	0,83
Ledning/Managers	114	37,7	62,3	30,06	28,00	31,37	0,89
Förmän/Foremen	58	60,3	39,7	22,28	18,41	28,36	0,65
Operativ pers./Operative staff	659	54,5	45,5	16,30	15,44	17,35	0,89
Servicepers./Service staff	72	59,7	40,3	13,02	12,56	13,71	0,92
Adm.pers./Adm.staff	46	76,1	23,9	17,14	17,52	15,93	1,10

Not/Note: Antal anställda gäller anställda i företagen som är med i undersökningen/Number of employees refers to the employees of the companies in the survey.

Källa/Source: ÅSUB Lönestatistik/Statistics Åland, Salaries and Wages

9.8. Medelmånadslöner för offentligt anställda, heltidsanställda efter yrkesgrupp och kön 2015, EUR
Average monthly earnings of full-time employees in the public sector by category of occupation and sex

2015, EUR

Yrkesgrupp/ Category of occupation	Antal anställda/ Employees			Ordinarie lön, EUR/ Regular salary, EUR			Lönekvot/Wage ratio, K/M		
	ÅLR	Komm	Staten	ÅLR	Komm	Staten	ÅLR	Komm	Staten
Totalt	1 443	1 346	126	3 569	3 054	3 545	0,84	0,91	0,88
- kvinnor	63,9	78,7	39,7	3 346	2 988	3 265			
- män	36,1	21,3	60,3	3 962	3 295	3 730			
Chefer och högre tjänstemän/Legislators, senior officials and managers	74	86	3	5 041	4 253	..	0,92	0,74	..
- kvinnor	56,8	65,1	66,7	4 867	3 786	..			
- män	43,2	34,9	33,3	5 270	5 107	..			
Specialister/Professionals	466	454	20	4 272	3 467	4 713	0,88	0,91	0,83
- kvinnor	54,7	80,6	35,0	4 014	3 402	4 170			
- män	45,3	19,4	65,0	4 583	3 745	5 006			
Experter/Technicians and associate professionals	452	109	89	3 345	3 141	4 778	0,81	0,99	..
- kvinnor	76,8	62,4	40,4	3 167	3 126	..			
- män	23,2	37,6	59,6	3 933	3 165	..			
Kontorspersonal o personal inom kundservice/Clerks	81	61	4	2 898	2 743	..	0,90	0,98	..
- kvinnor	79,0	88,5	100,0	2 835	2 738	..			
- män	21,0	11,5	-	3 135	2 788	..			
Service-, försäljn- o omsorgspersonal/Service workers, shop and market sales workers	176	527	1	3 172	2 665	..	0,92	1,05	..
- kvinnor	59,7	77,8	100,0	3 071	2 693	..			
- män	40,3	22,2	-	3 322	2 568	..			
Jord- o skogsbr, fiskodl, fiskare m.fl./Skilled agricultural and fishery workers	9	1	..	2 738
- kvinnor	44,4	-			
- män	55,6	100,0			
Byggn-, reparations- o tillv.arb/Craft and related trades workers	20	3	..	2 650
- kvinnor	15,0	66,7			
- män	85,0	33,3			
Process- o transportarb/Plant and machine operators and assemblers	41	1	..	2 843
- kvinnor	2,4	100,0			
- män	97,6	-			
Övriga arbetstagare/Elementary occupations	124	104	9	2 313	3 230	3 959	0,97
- kvinnor	81,5	98,1	-	2 301	..	-			
- män	18,5	1,9	100,0	2 368	..	3 959			

Not/Note: ÅLR = Ålands landskapsregering/Government of Åland; Komm = Municipalities; Staten = State units
Könsfördelningen för antalet anställda är i procent/Figures for employees by female and male are in per cent.

Källa/Source: ÅSUB, Lönestatistik/Statistics Åland, Salaries and Wages

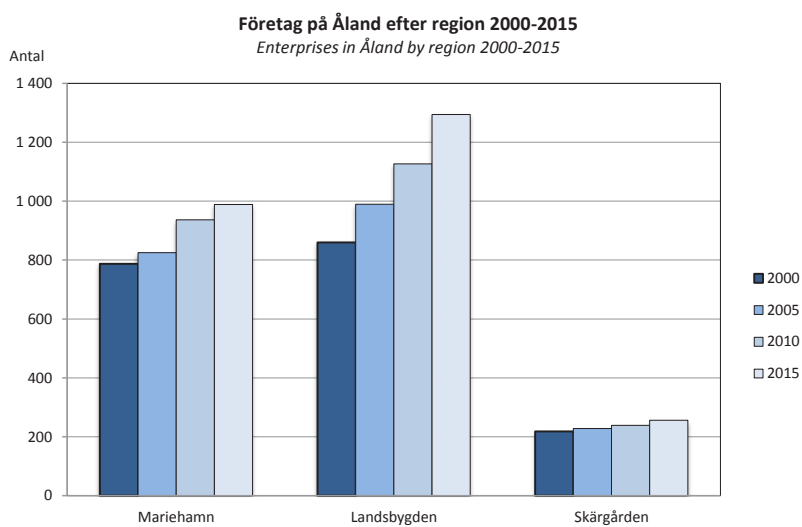

**Nationalräkenskapsdata, företag och
konsumentprisindex**
*National accounts, enterprises and
Consumer Price Index*

Nationalräkenskapsdata, företag och konsumentprisindex

Detta kapitel omfattar statistik om bruttonationalprodukten, förädlingsvärde efter bransch, företagens antal och ekonomi samt konsumentprisindex. Objekt för statistiken är de ekonomiska uppgifterna inom nationalräkenskaperna, företagens bokslutsuppgifter, antal företag och arbetsställen samt konsumentprisindexets belopp och förändringstakt. Statistiken redovisas i huvudsak för hela Åland, men uppgifter om antal företag och arbetsställen finns också efter kommun och region.

En utförligare beskrivning av statistikområdena inklusive definitioner av variabler finns på ÅSUBs webbplats www.asub.ax under Statistik efter ämne/Nationalräkenskaper, Företag respektive Konsumentprisindex.

Källorna anges under varje tabell. Tillförlitligheten för nationalräkenskaperna är hög i och med att de baseras på dels ett heltäckande företagsbeskattningsregister där brister har kompletterats i efterhand samt dels på offentliga sektorns bokslut. Användandet av skatteregister gör dock att uppgifterna kan färdigställas först med en ganska stor eftersläpning. Företagsstatistiken baseras på företagsregistret och beskattningsregister. Vissa kontroller och bearbetningar har gjorts för att ytterligare höja kvaliteten. Konsumentprisindex tas fram genom en omfattande datainsamling. Jämförbarheten är god såväl när det gäller jämförelser över tiden som med andra statistikområden, t.ex. lönestatistik.

ÅSUB publicerar konsumentprisindex månatligen samt nationalräkenskapsdata och bokslutsstatistik årligen i form av statistikmeddelanden. Dessa finns tillgängliga på ÅSUBs webbplats, där det också finns utförlig statistik om områdena i Excel- och PC-Axis-tabeller.

Ansvarig för nationalräkenskapsdata på ÅSUB är Jouko Kinnunen, jouko.kinnunen@asub.ax och för statistikområdena företag och konsumentprisindex Jonas Karlsson, jonas.karlsson@asub.ax.

National accounts, enterprises and Consumer Price Index

This chapter includes statistics on the gross domestic product, the value added by industry, the number and finances of enterprises as well as the consumer price index. More statistics on national accounts, enterprises and the consumer price index are available at the website of Statistics Åland, www.asub.ax, in Excel-tables and PC-Axis-databases in English.

Contact person for national accounts is Jouko Kinnunen, jouko.kinnunen@asub.ax and for enterprises and Consumer Price Index Jonas Karlsson, jonas.karlsson@asub.ax.

10.1. Bruttonationalprodukten 1975-2013, MEUR*Gross domestic product 1975-2013, MEUR*

År/Year	Löpande priser/ <i>Current prices</i>	Fasta priser/ <i>Fixed prices</i>	Förändring/Change ¹⁾ Procent	BNP per capita/ <i>GDP per capita</i> ¹⁾
	1975	98,4	467,6	..
1980	211,2	604,4	-0,2	26 600
1985	327,6	622,8	9,4	26 400
1990	555,5	827,6	8,3	33 900
1995	638,7	861,1	1,6	34 200
2000	886,2	1 112,5	1,6	43 200
2001	906,1	1 112,0	0,0	42 900
2002	904,9	1 088,0	-2,2	41 600
2003	938,9	1 121,7	3,1	42 600
2004	962,8	1 148,4	2,4	43 400
2005	1 018,9	1 204,8	4,9	45 200
2006	1 067,9	1 240,0	2,9	46 200
2007	1 138,2	1 299,1	4,8	48 000
2008	1 070,8	1 172,8	-9,7	43 000
2009	1 144,7	1 251,0	6,7	45 300
2010	1 202,6	1 289,4	3,1	46 300
2011	1 185,4	1 226,7	-4,9	43 500
2012	1 155,0	1 168,5	-4,7	41 100
2013	1 199,3	1 199,3	2,6	42 000

Not/Note: Fasta priser enligt referensår 2013. Reviderade uppgifter/*Fixed prices according to reference year 2013. Revised figures.*

¹⁾ Beräknat på fasta priser/*Calculated on fixed prices.*

Källa/Source: ÅSUB Nationalräkenskaper/*Statistics Åland, National Accounts*

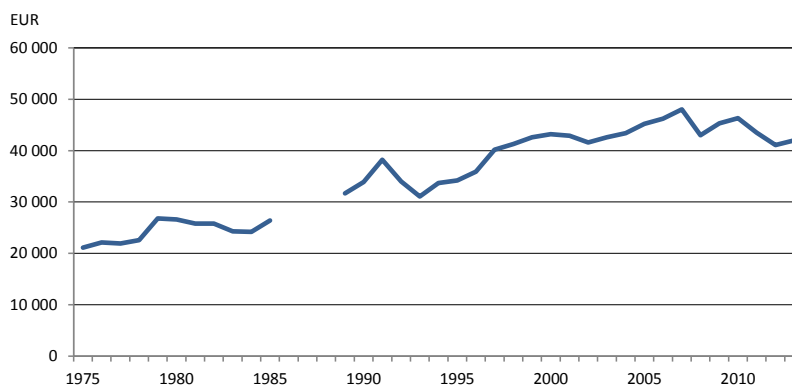
Figur 10.1. BNP per capita 1975-2013, fasta priser*GDP per capita 1975-2013, fixed prices*

Källa/Source: ÅSUB, Nationalräkenskaper/*Statistics Åland, National Accounts*

10.2. Bruttonationalprodukten efter näringsgren 2013
Gross domestic product by industry 2013

Näringsgren/Industry	MEUR	%
Näringslivet/Industries	846,5	76,9
A Jord- o skogsbruk, fiske/Agriculture, forestry, fishing	25,5	2,3
B Utvinning av mineral/Mining and quarrying	1,0	0,1
C Tillverkning/Manufacturing	59,2	5,4
D Försörjning av el, gas, värme och kyla/Electricity, gas, steam and air conditioning supply	15,7	1,4
E Vattenförsörjning, avloppsrening, avfallshantering och sanering/Water supply, sewerage, waste management and remediation activities	7,6	0,7
F Byggsverksamhet/Construction	54,6	5,0
G Handel; reparation av motorfordon och motorcyklar/Wholesale and retail trade, repair of motor vehicles and motorcycles	73,0	6,6
H Transport och magasinering/Transportation and storage	293,6	26,7
därav Sjötransport/of which Water transport	251,7	22,9
I Hotell- och restaurangverksamhet/Accommodation and food service activities	21,3	1,9
J Informations- och kommunikationsverksamhet/Information and communication	38,2	3,5
K Finans- och försäkringsverksamhet/Financial and insurance activities	53,4	4,9
L Fastighetsverksamhet/Real estate activities	131,0	11,9
M Verksamhet inom juridik, ekonomi, vetenskap och teknik/Professional, scientific and technical activities	18,0	1,6
N Uthyrning, fastighetsservice, resetjänster och andra stödtjänster/Administrative and support service activities	9,0	0,8
O Offentlig förvaltning och försvar, obligatorisk socialförsäkring/Public administration and defence, compulsory social security	0,0	0,0
P Utbildning/Education	1,2	0,1
Q Vård och omsorg, sociala tjänster/Human health and social work activities	9,1	0,8
R Kultur, nöje och fritid/Arts, entertainment and recreation	31,3	2,8
S Annan serviceverksamhet/Other service activities	3,8	0,3
T Förvärsarbete i hushåll, hushållens produktion av diverse varor och tjänster för eget bruk/Activities of households as employers, undifferentiated goods- and services-producing activities of households for own use	0	0,0
U Verksamhet vid internationella organisationer, utländska ambassader o.d./Activities of extraterritorial organisations and bodies	0	0,0
X Näringsgren okänd/Industry unknown	0	0,0
Turistsektorn/Tourism sector	235,0	21,4
- Landturism/Land-based tourism	47,6	4,3
- Sjöturism/Sea-based tourism	187,4	17,0
Offentlig verksamhet, totalt/Government services total	236,8	21,5
Landskapet, kommunerna och kommunalförbunden/Government of Åland and municipalities	228,5	20,8
E Vattenförsörjning, avloppsrening, avfallshantering och sanering/Water supply, sewerage, waste management and remediation activities	0,4	0,0
H Transport och magasinering/Transportation and storage	14,9	1,4
O Offentlig förvaltning/Public administration	52,6	4,8
P Utbildning och forskning/Education and research	46,9	4,3
Q Vård och omsorg, sociala tjänster/Human health and social work activities	105,6	9,6
R Kultur, nöje och fritid/Arts, entertainment and recreation	8,1	0,7
Statens verksamhet/Central government ¹⁾	8,3	0,8
Icke-vinstsyftande verksamhet/Non-profit institutions ¹⁾	16,9	1,5
Hushållstjänster/Households ¹⁾	0,3	0,0
Bruttonationalprodukt till baspris/GDP at producer's price	1 100,5	100,0
Indirekta skatter/Indirect taxes	149,6	
Subventioner/Subsidies	-50,9	
Bruttonationalprodukt till marknadspris/GDP at market price	1 199,3	

Not/Note: Näringsgrensklassifikationen reviderades 2008 varför uppgifterna inte är jämförbara med tidigare år/As the industrial classification was updated in 2008, the industrial data are not entirely comparable with previously published figures

¹⁾Preliminära uppgifter/Preliminary figures

Källa/Source: ÅSUB Nationalräkenskaper/Statistics Åland, National Accounts

10.3. Bruttonationalprodukten i löpande priser 2000-2013, MEUR

Gross domestic product in current prices 2000-2013, MEUR

	2000	2005	2008	2009	2010	2011	2012	2013
Bruttonationalprod. till marknadspris/ GDP at market prices	887	1 019	1 071	1 145	1 203	1 185	1 155	1 199
Löner/Wages and salaries	347	408	491	490	526	522	530	541
Arbetsgivarnas socialförsäkringsavgifter/ Employers' contribution to social security	89	108	128	117	121	125	127	127
Driftsöverskott/Operating surplus	235	267	190	253	243	227	182	192
Kapitalförslitning/Fixed capital depreciation	130	163	194	207	218	215	224	240
Indirekta skatter/Indirect taxes	110	127	131	139	145	144	139	150
Minus subventioner/Less subsidies	-23	-54	-63	-61	-49	-48	-47	-51
Procent/Per cent								
Löner/Wages and salaries	39,1	40,0	45,9	42,8	43,7	44,0	45,9	45,1
Arbetsgivarnas socialförsäkringsavg./ Employers' contribution to social security	10,1	10,6	12,0	10,2	10,0	10,6	11,0	10,6
Driftsöverskott/Operating surplus	26,5	26,2	17,7	22,1	20,2	19,2	15,8	16,0
Kapitalförslitning/Fixed capital depreciation	14,6	16,0	18,1	18,1	18,1	18,1	19,4	20,0
Indirekta skatter/Indirect taxes	12,4	12,5	12,2	12,1	12,0	12,2	12,0	12,5
Minus subventioner/Less subsidies	-2,6	-5,3	-5,9	-5,3	-4,1	-4,1	-4,1	-4,2

Not/Note : Uppgifterna är reviderade/Figures are revised

Källa/Source : ÅSUB Nationalräkenskaper/Statistics Åland, National Accounts

Figur 10.2. BNP efter näringsgren 2013

GDP by industry 2013

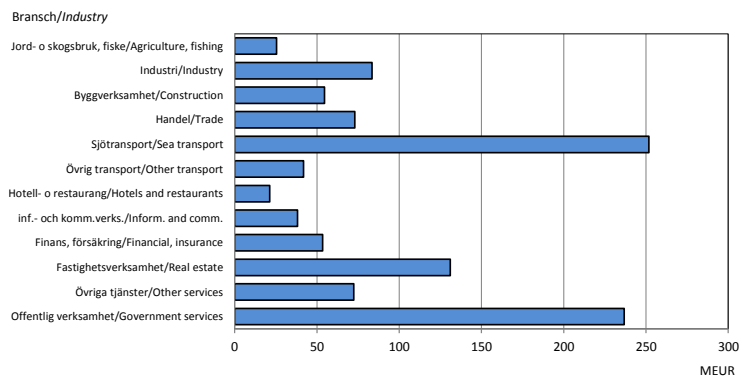

Källa/Source : ÅSUB, Nationalräkenskaper/Statistics Åland, National Accounts

10.4. Resultat- och balansräkning för företag inom näringslivet efter näringsgren 2014
Profit and loss account and balance sheet of business enterprises by industry 2014

	Tillv.ind/ Manufact.	Byggv./ Constr.	Partihan- del/Who- les.trade	Detalj- handel/ Retail trade	Sjö- transp./ Sea transp.	Övr tr./ Other transp.	Hot. o. rest./ Hotels	Före- tagstj./ Business services	Person- liga tj./ Personal services
Basdata/Basic data									
Ant. föret./Numb. of enterpr.	107	136	83	165	25	35	102	212	72
Resultaträkningsposter, 1 000 EUR/ Income Statement, 1 000 EUR									
Omsättning/Turnover	356 487	138 077	247 438	309 301	811 800	89 839	42 804	139 571	38 329
+ Övriga rörelseinkomster/ Other operating charges	20 600	4 370	2 238	6 043	34 602	2 553	1 575	5 593	1 637
= Rörelseintäkter totalt/ Total operating income	377 087	142 447	249 676	315 344	846 402	92 392	44 379	145 164	39 966
- Material och tjänster totalt/ Goods and services	-182 743	-86 269	-195 725	-242 600	-238 909	-37 722	-13 987	-53 416	-16 022
- Personalkostnader totalt/ Personnel expenses, total	-71 886	-32 855	-18 676	-31 787	-163 168	-23 097	-15 900	-47 416	-12 472
- Avskrivn. och nedskrivn./ Depreciation and reduction	-18 530	-4 578	-2 891	-3 875	-57 383	-5 293	-2 190	-9 693	-1 423
- Övriga rörelsekostnader/ Other operating expenses	-57 531	-12 512	-24 517	-27 320	-365 254	-20 651	-10 249	-24 839	-10 702
= Rörelsevinst (-förlust)/ Operating profit (-loss)	46 398	6 232	7 867	9 761	21 689	5 629	2 053	9 801	-652
+/- Finansiella int. och kostn./ Financial income and exp.	30 889	663	-778	-970	-32 806	63	-894	1 430	-390
+/- Extraordinära poster totalt/ Total extraordinary income and exp.	-5 846	39	7 250	-2 110	51 191	-161	-87	508	446
+/- Bokslutsdispos. totalt/ Year-end adjustments	-1 509	-224	271	-168	-10 118	-935	-96	34	3
- Direkta skatter totalt/ Total direct taxes	-4 805	-1 645	-2 906	-1 540	-1 307	-710	-219	-2 170	-355
Räkenskapsperiodens vinst (-förlust)/Profit/loss for the acc.period	65 126	5 065	11 704	4 975	28 649	3 886	757	9 602	-948
Balansräkningsposter, 1 000 EUR/ Balance sheet, 1 000 EUR									
Aktiva/Assets	687 818	130 910	281 626	168 334	1 092 510	82 357	57 524	141 201	36 105
Summa tillgångar/ Total assets	225 693	28 734	34 925	60 899	628 066	55 027	42 158	45 858	10 081
Placeringar totalt/ Investments	159 027	27 317	105 654	30 479	145 103	5 528	4 390	30 410	8 784
Omsättn.tillg./Inventories	55 004	31 772	25 799	31 321	21 520	1 037	2 663	5 222	3 335
Fordringar totalt/ Receivables, tot.	186 097	27 336	94 849	26 009	111 545	16 369	4 912	33 007	3 378
Finansiella värdepapper/ Financial asset securities	2 334	399	9 973	1	0	476	6	3 445	821
Kassa och banktillg.hav./ Cash and bank deposits	59 664	15 351	10 426	19 625	186 277	3 919	3 394	23 259	9 707
Passiva/Liabilities	687 818	130 910	281 626	168 334	1 092 510	82 357	57 524	141 201	36 105
Eget kapital/Total equity	308 025	67 229	165 631	55 405	217 899	44 642	7 552	63 714	8 194
Ackum. bokslutsdisp./ Acc. appropriations	46 645	1 356	1 554	3 770	304 062	10 165	131	6 755	31
Oblig. reserveringar tot./ Reserves	204	250	0	0	0	0	0	55	0
Främmande kapital tot./ Liabilities	332 944	62 075	114 441	109 159	570 549	27 551	49 840	70 678	27 880

Not/Note: På grund av att näringsgrensindelningen uppdaterades 2008 är inte de branschvisa uppgifterna helt jämförbara med tidigare år./

As the industrial classification was updated in 2008, the industrial data are not entirely comparable with previously published figures.

Källa/Source: ÅSUB Bokslutsstatistik/Statistics Åland, Annual Accounts

10.5. Ekonomiska nyckeltal efter näringsgren 2014

Business ratios by industry 2014

Nyckeltal/ Ratios	Tillv.ind/ Manufact.	Byggv./ Constr.	Parti- handel/ Wholes. trade	Detalj- handel/ Retail trade	Sjö- transp./ Sea transp.	Övr tr./ Other transp.	Hot o. rest/ Hotels	Före- tagstj./ Business services	Person- liga tj./ Personal services
Avkastningsprocent på investerat kapital/ Return on investment, %	14,8	6,8	2,8	8,3	0,2	8,3	5,1	11,7	-5,4
Skuldränta/ Interest rate on debts	0,9	1,0	1,8	1,5	2,6	1,3	2,0	1,2	1,6
Driftsbidrag i procent/ Operating margin, %	17,3	7,6	4,3	4,3	9,3	11,8	9,6	13,7	1,9
Rörelseresultatprocent/ Operating profit, %	12,4	4,4	3,1	3,1	2,6	6,1	4,6	6,9	-1,6
Nettoresultatprocent/ Net result, %	19,3	3,7	1,7	2,3	-1,5	5,4	2,1	6,3	-3,5
Personalkostnader i procent av oms./ Personnel exp., % of turnover	20,2	23,8	7,5	10,3	20,1	25,7	37,1	34,0	32,5
Soliditet/Equity ratio	51,6	52,4	59,4	35,2	47,8	66,5	13,4	49,9	22,8
Kassalikviditet/Quick ratio	1,6	1,0	2,2	0,7	1,7	1,1	0,5	1,4	1,1
Balanslikviditet/Current ratio	2,0	1,7	2,7	1,2	1,8	1,1	0,7	1,6	1,4

Not/Note: På grund av att näringsgrensindelningen uppdaterades 2008 är inte de branschvisa uppgifterna helt jämförbara med tidigare år/As the industrial classification was updated in 2008, the industrial data are not entirely comparable with previously published figures. Se ÅSUBs hemsida, www.asub.ax, för definitioner/See ÅSUB's homepage, www.asub.ax, for definitions
Källa/Source: ÅSUB Bokslutsstatistik/Statistics Åland, Annual Accounts

Figur 10.3. Ekonomiska nyckeltal för några näringsgrenar 2014

Figure 10.3. Financial key figures of some industries 2014

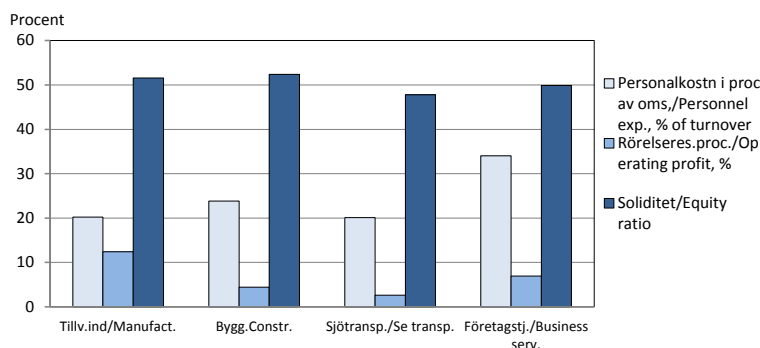

Källa/Source: ÅSUB Bokslutsstatistik/Statistics Åland, Annual Accounts

10.6. Konsumentprisindex för Åland efter varugrupp 2015-2016 (2015=100)
Consumer price index by commodity group 2015-2016 (2015=100)

Commodity group	Vikt/ Weight	2015	2016								
			Jan	Feb	Mar	Apr	Maj	Jun	Jul	Aug	Sep
Totalindex	1 000,0	100,0	99,9	100,0	100,5	100,7	100,2	100,6	101,0	100,7	100,5
Livsmedel och drycker/ <i>Food & soft drinks</i>	147,5	100,0	99,1	98,7	99,0	100,0	98,5	97,8	98,9	98,8	98,3
Alkohol och tobak/ <i>Alcoholic drinks & tobacco</i>	27,4	100,0	100,2	100,3	100,3	100,3	100,3	100,3	101,5	101,5	101,5
Kläder och skodon/ <i>Clothes & shoes</i>	36,6	100,0	99,9	94,9	100,6	101,4	100,6	99,5	98,2	100,2	101,2
Boende, värme, vatten och el/ <i>Living costs</i>	303,5	100,0	99,5	99,5	100,1	100,0	99,3	99,7	99,6	99,7	99,7
Inventarier, hushållsutrustn., bostads- underhåll/ <i>Household services</i>	50,3	100,0	101,2	101,4	101,4	101,4	101,2	101,1	101,1	101,2	101,8
Hälsovård/ <i>Health care</i>	59,0	100,0	102,9	102,9	104,7	107,4	107,4	107,4	107,8	107,8	107,8
Transport/ <i>Transport</i>	101,0	100,0	97,2	98,5	99,4	99,2	99,5	102,0	103,7	101,5	101,2
Kommunikation/ <i>Communication</i>	23,3	100,0	104,2	104,7	104,0	104,2	99,7	99,6	99,8	99,0	100,0
Rekreation och kultur/ <i>Recreation & culture</i>	131,6	100,0	99,6	100,4	100,1	99,4	98,6	99,3	99,9	98,9	98,5
Utbildning/ <i>Education</i>	1,8	100,0	101,4	101,4	101,4	101,5	101,5	101,5	101,5	101,5	101,2
Hotell och restauranger/ <i>Hotels, restaurants</i>	48,9	100,0	100,9	101,2	101,4	101,4	103,6	106,3	106,4	106,2	103,9
Diverse varor och tjänster/ <i>Other commodities</i>	69,1	100,0	100,7	100,6	100,3	100,1	100,1	100,2	99,9	100,0	100,1

Källa/Source : ÅSUB Konsumentprisindex/Statistics Åland, Consumer Price Index

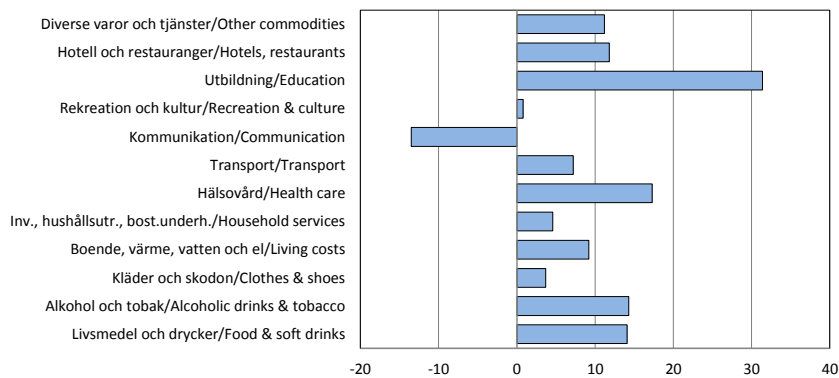
Figur 10.4. Konsumentprisindex efter varugrupp, förändring 2010-2014, procent
Consumer price index by commodity group, change 2010-2014, per cent

Källa/Source: ÅSUB, Konsumentprisindex/Statistics Åland, Consumer Price Index

10.7. Konsumentprisindex för Åland 1985-2016 (1985=100)*Consumer price index 1985-2016 (1985=100)*

År/Year	Jan	Feb	Mar	Apr	Maj	Jun	Jul	Aug	Sep	Okt	Nov	Dec	Jan-Dec
1985	98,5	98,5	99,5	99,9	100,2	100,2	100,4	100,3	100,7	100,5	100,8	100,7	100,0
1990	125,1	125,5	125,5	126,2	127,2	127,6	128,1	128,7	129,2	129,5	129,1	129,2	127,6
1995	141,0	141,2	141,0	141,0	141,3	141,4	141,5	140,9	141,2	140,9	140,8	140,7	141,0
2000	149,1	149,4	150,0	150,1	150,8	151,4	152,1	152,3	153,4	153,0	152,8	152,7	151,4
2001	153,1	153,7	153,8	154,5	155,7	155,7	155,2	155,7	155,8	155,5	155,1	155,2	154,9
2002	156,8	156,7	157,6	158,1	158,4	158,1	157,8	158,6	159,2	159,1	158,3	158,7	158,1
2003	159,0	159,5	159,8	159,2	159,1	159,0	158,4	159,3	158,9	159,4	158,9	159,0	159,1
2004	159,0	159,7	158,8	158,7	159,3	159,2	159,5	159,8	160,2	160,0	159,1	159,0	159,4
2005	158,9	159,2	160,1	160,5	160,3	160,7	161,2	161,3	161,5	162,2	161,7	161,8	160,8
2006	162,2	162,7	162,7	163,9	163,9	164,6	164,7	164,4	163,7	163,7	164,0	164,1	163,7
2007	163,3	164,6	166,1	166,6	166,2	167,1	167,2	167,0	166,9	167,1	167,8	168,8	166,6
2008	170,5	172,0	173,6	173,6	174,5	175,4	175,3	174,4	175,1	174,4	172,2	171,6	173,6
2009	172,1	172,8	173,1	173,7	173,8	175,0	174,7	174,8	175,5	174,1	173,9	173,9	173,9
2010	174,5	175,8	176,3	176,9	176,9	177,6	177,8	177,9	178,0	177,5	178,2	179,7	177,3
2011	181,1	181,7	183,3	184,0	183,5	184,3	184,6	184,6	184,1	184,3	184,4	183,7	183,6
2012	186,3	186,9	187,0	187,5	187,4	188,0	188,6	188,6	188,8	189,5	187,9	188,2	187,9
2013	188,4	188,8	189,3	189,3	189,8	191,1	191,9	191,0	191,0	190,4	189,8	190,3	190,1
2014	191,2	191,2	191,1	191,8	192,7	193,5	194,1	193,4	193,1	192,2	192,0	190,9	192,3
2015	190,4	191,6	191,0	190,7	191,1	193,8	193,9	194,0	193,5	193,5	192,6	192,9	192,4
2016	192,3	192,3	193,4	193,8	192,7	193,6	194,3	193,8	193,5				

Källa/Source: ÅSUB Konsumentprisindex/Statistics Åland, Consumer Price Index

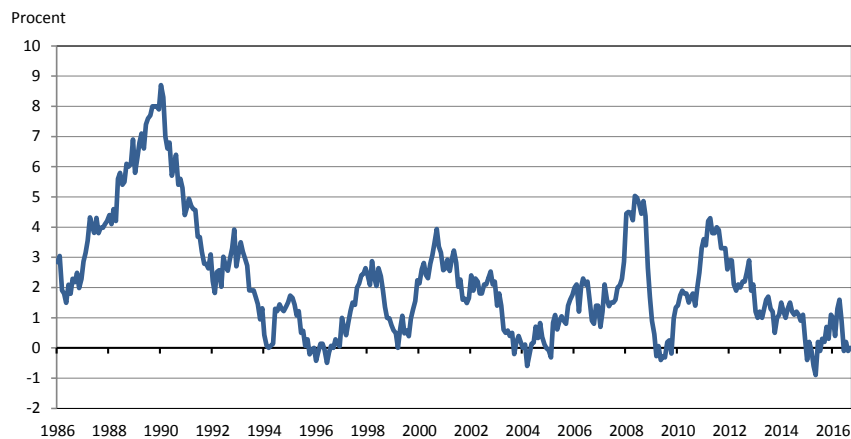
Figur 10.5. Inflationen månadsvis på Åland 1986-2016*Monthly inflation in Åland 1986-2016*

Källa/Source: ÅSUB, Konsumentprisindex/Statistics Åland, Consumer Price Index

10.8. Antal företag efter bransch och kommun 2015

Enterprises by industry and municipality 2015

Kommun	Totalt	Jord- och skogsbruk, fiske/ <i>Agriculture, forestry and fishing</i>	Industri/ <i>Industry</i>	Byggnads- verks./ <i>Construc- tion</i>	Handel, hotellverk- samhet m.m./ <i>Trade, hotel</i>	Transport, post- och tele, IT <i>Transport, postal, tele- com., IT</i>	Finans,förs o fastigh/ <i>Finance & insurance</i>	Övriga tjänster/ <i>Other services</i>
Brändö	76	11	8	15	21	7	10	4
Eckerö	128	12	14	29	35	10	13	15
Finström	196	19	23	53	33	16	36	16
Föglö	48	6	4	12	12	5	3	6
Geta	43	3	2	7	11	4	11	5
Hammarland	135	17	8	32	21	15	27	15
Jomala	391	16	35	101	94	32	74	39
Kumlinge	50	5	2	6	13	4	13	7
Kökar	31	-	3	7	9	4	7	1
Lemland	154	6	15	46	31	15	29	12
Lumparland	33	4	8	6	8	2	2	3
Saltvik	133	16	10	28	27	15	19	18
Sottunga	13	1	-	2	6	1	2	1
Sund	81	4	14	24	14	9	11	5
Vårdö	38	8	2	9	7	5	4	3
Mariehamn	989	10	76	98	271	124	264	146
Landskomm.	1 550	128	148	377	342	144	261	150
-Landsbygden	1 294	97	129	326	274	118	222	128
-Skärgården	256	31	19	51	68	26	39	22
Åland	2 539	138	224	475	613	268	525	296

Not/Note: Tabellen gäller företag med Åland som hemort och som har arbetsställe på Åland. Som företag räknas de som är mer-värdeskatteskyldiga eller är arbetsgivare. Offentliga myndigheter, stiftelser, idéella föreningar, bostadsaktiebolag och kyrkan ingår inte. På grund av att näringsgrändelningen uppdaterades 2008 är inte de branschvisa uppgifterna helt jämförbara med tidigare år/
In Åland registered enterprises and those who have their work places in Åland. Included enterprises are liable to pay value added tax or have paid employees. Public authorities, foundations, non-profit organisations, house-owning companies and Church are not included. As the industrial classification was updated in 2008, the industrial data are not entirely comparable with previously published figures.

Källa/Source: Statistikcentralen Företagsregister, ÅSUB/Statistics Finland Register of Enterprises, ÅSUB

10.9. Antal företag efter bransch och personalens storleksklass 2015

Enterprises by industry and number of employees 2015

Storleks- klass/ Size group	Totalt	Jord- och skogsbruk, fiske/ <i>Agriculture, forestry and fishing</i>	Industri/ <i>Industry</i>	Byggnads- verks./ <i>Construc- tion</i>	Handel, hotellverk- samhet m.m./ <i>Trade, hotel</i>	Transport, post- och tele, IT/ <i>Transport, postal, tele- com., IT</i>	Finans,förs. o. fastigh./ <i>Finance & insurance</i>	Övriga tjänster/ <i>Other services</i>
Totalt	2 539	138	224	475	613	268	525	296
0-4	2 215	123	180	424	513	220	484	271
5-9	141	12	19	25	44	10	22	9
10-19	78	1	7	14	29	11	9	7
20-49	49	1	11	7	11	15	2	2
50-99	10	-	1	1	5	-	1	2
100-249	9	-	1	-	1	6	1	-
250+	4	-	1	-	-	1	1	1
Okänt/ <i>Unknown</i>	33	1	4	4	10	5	5	4

Not/Note: På grund av att näringsgrändelningen uppdaterades 2008 är inte de branschvisa uppgifterna helt jämförbara med tidigare år/
As the industrial classification was updated in 2008, the industrial data are not entirely comparable with previously published figures.

Källa/Source: Statistikcentralen Företagsregister, ÅSUB/Statistics Finland Register of Enterprises, ÅSUB

10.10. Arbetsställen efter personalens storleksklass och kommun 2015

Work places by size group and municipality 2015

Kommun	Totalt	Storleksklass efter antal anställda/Size group (number of employees)						Okänt ¹⁾
		0-4	5-9	10-19	20-49	50-249	250+	
Brändö	78	75	2	-	1	-	-	-
Eckerö	129	119	5	2	-	-	-	3
Finström	186	164	8	4	2	1	-	7
Föglö	50	41	3	2	1	-	-	3
Geta	41	37	1	1	1	-	-	1
Hammarland	132	120	4	2	-	-	-	6
Jomala	424	342	27	22	14	2	-	17
Kumlinge	47	46	1	-	-	-	-	-
Kökar	32	32	-	-	-	-	-	-
Lemland	146	135	6	1	-	-	-	4
Lumparland	29	26	-	2	-	-	-	1
Saltvik	128	117	6	1	1	1	-	2
Sottunga	12	12	-	-	-	-	-	-
Sund	77	68	5	1	1	-	-	2
Vårdö	35	30	5	-	-	-	-	-
Mariehamn	1 225	991	94	54	35	12	1	38
Landskomm.	1 546	1 364	73	38	21	4	-	46
-Landsbygden	1 292	1 128	62	36	19	4	-	43
-Skärgården	254	236	11	2	2	-	-	3
Åland	2 771	2 355	167	92	56	16	1	84

¹⁾ Unknown.

Not/Note: Offentliga myndigheter ingår inte. Arbetsställen tillhörande bolag vars hemvist är utanför Åland ingår / Public authorities are not included. Work places belonging to firms registered outside Åland are included.

Källa/Source: Statistiskcentralen Företagsregister, ÅSUB/Statistics Finland Register of Enterprises, ÅSUB

10.11. Antal nya och nedlagda företag efter näringsgren 2005-2015

Enterprises opening and closing by industry 2005-2015

Näringsgren/Industry	Nya företag/New enterprises					Nedlagda företag/Closed enterprises				
	2005	2010	2013	2014	2015	2005	2010	2013	2014	2015
Totalt	223	222	205	210	234	145	114	179	208	169
Primärnäringsgr./Agriculture	5	7	16	10	7	2	5	12	11	3
Industri/Industry	14	7	9	13	18	10	4	8	5	8
Byggverks./Construction	37	24	30	36	43	17	21	29	28	33
Handel/Trade	57	42	43	27	30	39	31	36	34	45
Transport och magasinering/ Transportation and storage	11	7	5	15	9	6	3	6	16	11
Hotell o rest./Hotels and restaurants	13	23	12	11	23	17	8	17	19	17
Informations- och komm.verks./ Information and communication	7	13	10	13	12	8	6	6	8	4
Finansiell verksamhet/ Financial business	4	2	3	5	1	3	2	2	4	2
Företagstjänster/Business services	50	64	51	50	55	23	22	37	55	28
Personliga tjänster/Personal services	25	33	26	30	36	20	12	26	28	18

Not/Note: Siffrorna är reviderade. Enligt den nya näringsgrensindelningen NI2008, ej jämförbar med tidigare publicerade uppgifter/

The figures are revised. According to the new industrial classification NI2008, not comparable with previously published figures.

Källa/Source: Statistiskcentralen Företagsregister, ÅSUB/Statistics Finland Register of Enterprises, ÅSUB

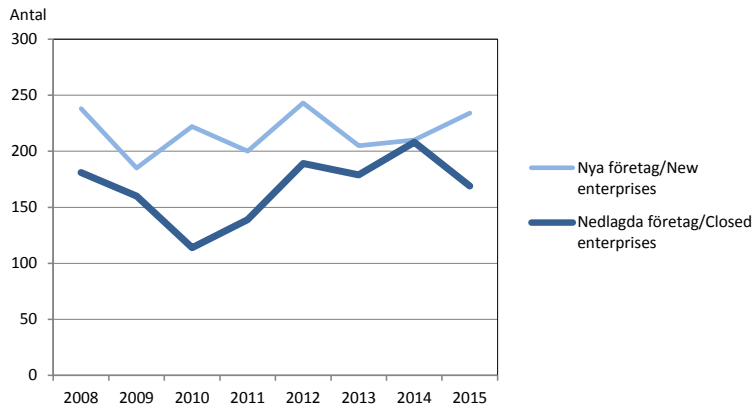
Figur 10.6. Nya och nedlagda företag 2008-2015
Enterprises opening and closing 2008-2015

Landskapets verksamhetsutgifter efter slag 2015
Expenses of the Government of Åland by group 2015

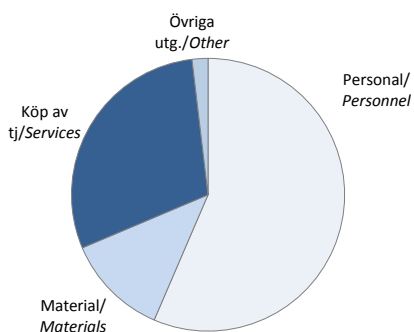

Kommunernas verksamhetsutgifter efter slag 2015
Expenses of the municipalities by group 2015

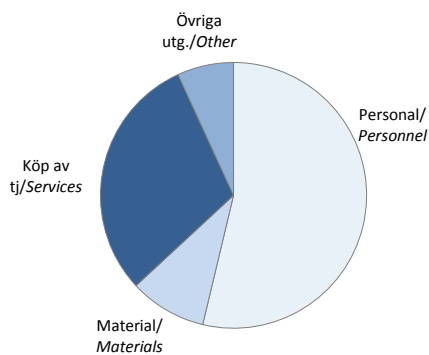

Offentlig ekonomi

Statistiken om offentlig ekonomi omfattar uppgifter om landskapet Ålands bokslut samt om den kommunala sektorns bokslut och beskattning. Objekt för statistiken är de ekonomiska uppgifterna: inkomster, utgifter, balansposter och relationstal. Uppgifterna presenteras i huvudsak för hela Åland, men statistiken för den kommunala sektorn redovisas till en del också efter kommun och region.

En utförligare beskrivning av statistiken om offentlig ekonomi inklusive definitioner av variabler finns på ÅSUBs webbplats www.asub.ax under Statistik efter ämne/Offentlig ekonomi.

Källorna anges under varje tabell. Tillförlitligheten är hög i och med att statistiken baseras på slutliga bokslutsuppgifter. Jämförbarheten över tiden är god.

ÅSUB publicerar årligen en statistikrapport om den kommunala sektorns ekonomi och verksamhet. Rapporten kan beställas från ÅSUB och finns också tillgänglig på ÅSUBs webbplats, där det även finns ett antal statistikmeddelanden samt data om den offentliga ekonomin i form av Excel- och PC-Axis-tabeller. Under temaområdet "Kommunala sektorn" finns förutom statistik också utredningsrapporter som behandlar det kommunala området.

Ansvarig för statistiken om offentlig ekonomi på ÅSUB är Iris Åkerberg, iris.akerberg@asub.ax.

Public finance

The statistics on public finance include data on the final accounts of the Government of Åland as well as the final accounts and taxation of the municipalities. More statistics on this subject area are available at the website of Statistics Åland, www.asub.ax, in Excel-tables and PC-Axis-databases in English.

Contact person is Iris Åkerberg, iris.akerberg@asub.ax

11.1. Budgetuppföljning av landskapet Ålands verksamhet 2015, 1 000 euro*Budget follow-up of the Government of Åland 2015, 1 000 euro*

Förvaltningsområde/ <i>Administrative area</i>	Nettokostnad/ <i>Net costs</i>
Totalt	-2 650
Allmänna förvaltningen/<i>General administration</i>	-140 929
Lagtinget/ <i>The Legislative Assembly</i>	-3 967
Regeringskansliet/ <i>Chancery Department</i>	-5 985
Finansavdelningen/ <i>Department of Finance</i>	-24 632
Social- och miljöavdelningen/ <i>Dept. of Social and environmental affairs</i>	-37 256
Utbildnings- och kulturavdelningen/ <i>Dept. of Education and Culture</i>	-31 253
Näringsavdelningen/ <i>Department of Trade and Industry</i>	-10 756
Infrastrukturavdelningen/ <i>Department of Communications</i>	-27 081
Fristående enheter och myndigheter/<i>Separate unities and authorities</i>	-115 655
Ålands statistik- och utredningsbyrå, ÅSUB/ <i>Statistics and research Åland</i>	-604
Datainspektionen/ <i>Data Inspection Board</i>	-70
Elmarknadstillsynsmyndighet/ <i>Energy Markets Inspection Authority</i>	-22
Ålands polismyndighet/ <i>Åland Police Authority</i>	-6 052
Ålands Ombudsmannamyndighet/ <i>Åland Authority of the Public Advocate</i>	-173
Fastighetsenheten/ <i>Property department</i>	8 944
Ålands hälso- och sjukvård/ <i>Åland Public Healthcare Services</i>	-80 814
Ålands miljö- och hälsoskyddsmyndighet/ <i>Åland Environmental and Health Protection Authority</i>	1 775
Högskolan på Åland/ <i>The Åland University of Applied Sciences</i>	-8 320
Ålands folkhögskola	-1 555
Ålands musikinstitut/ <i>Music school</i>	-1 064
Ålands gymnasium/ <i>Upper secondary level education in Åland</i>	-20 338
Ålands Sjösäkerhetscentrum/ <i>Åland Maritime Safety Center</i>	-211
Arbetsmarknads- och studieservicemyndigheten/ <i>The Åland Labour Market and Student Service Authority (AMS)</i>	-6 445
Guttorp	-954
Motorfordonsbyrån/ <i>Motor Vehicle Office</i>	278
Rederienheten, verksamhet/ <i>Ship owners department, activities</i>	-36
Vägunderhållet/ <i>Road maintenance</i>	7
Verkstad och lager/ <i>Workshop and stockroom</i>	0
Inkomster/<i>Revenues</i>	253 934
Återförda anslag/ <i>Repaid grants</i>	559
Skatter och liknande/ <i>Taxes and similar revenues</i>	238 417
Finansiella poster/ <i>Financial items</i>	2 286
Penningautomatmedel/ <i>Public gaming company fund</i>	20 700
Av- och nedskrivningar/ <i>Depreciations and devaluations</i>	-7 729
Löneutjämningsreservering/ <i>Provision for equalization of wages</i>	-300

Källa/*Source*: LR Bokslut/*The Government of Åland, Final Accounts*

11.2. Landskapet Ålands utgifter 1980-2014, 1 000 EUR
Expenditure of the Government of Åland 1980-2014, 1 000 EUR

Avdelning/Department	1980	1985	1990	1995	2000	2005	2010	2014
Utgifter totalt/Total expenditure	40 065	66 683	103 360	169 596	234 185	266 216	304 446	386 785
Social- och miljöavdelningen/ <i>Social, Environment</i>	7 473	16 156	29 207	56 579	74 183	90 902	116 054	127 121
Utbildnings- o. kulturavdelningen/ <i>Education, Culture</i>	9 877	17 442	22 811	27 361	46 593	50 195	57 354	53 595
Näringsavdelningen/ <i>Trade, Industry</i>	5 824	8 293	12 957	18 988	22 828	22 087	23 454	23 631
Trafikavdelningen/ <i>Communications</i>	9 430	14 495	18 769	21 967	24 457	25 266	31 112	37 519
Övriga/Other	7 461	10 296	19 616	44 702	66 124	77 766	76 473	144 919

Källa/Source : LR Bokslut/The Government of Åland, Final Accounts

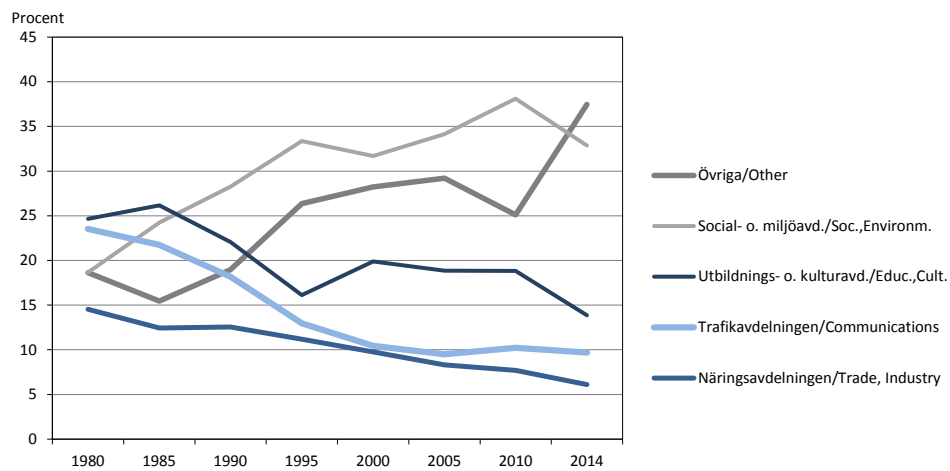
Figur 11.1. Landskapet Ålands utgifter 1980-2014, procentuell fördelning efter huvudtitel
Expenditure of the Government of Åland by department 1980-2014, per cent

Källa/Source: LR Bokslut/The Government of Åland, Final Accounts

11.3. Landskapet Ålands resultaträkning 2014-2015, 1 000 EUR*Profit and loss account of the Government of Åland 2014-2015, 1 000 EUR*

	2014	2015
Verksamhetens intäkter/Returns from operations	21 805	21 990
Försäljningsintäkter/Sales revenue	10 175	9 592
Avgiftsintäkter/Payment revenue	8 798	9 686
Understöd och bidrag/Aids and subsidies	685	571
Övriga verksamhetsintäkter/Other revenue	2 147	2 141
Verksamhetens kostnader/Operating costs	-170 834	-178 550
Personalkostnader/Personnel costs	-105 538	-106 281
Köp av tjänster/Purchase of services	-49 619	-55 524
Material och förnödenheter/Materials and equipment	-20 478	-22 912
Övriga verksamhetskostnader/Other costs	-2 786	-3 529
Överföring av kostnader för aktivering/Transfer of costs for capitalization	7 587	9 695
Pensionsintäkter och -kostnader/Pension income and costs	-10 184	-10 876
Pensionsintäkter/Pension income	17 900	18 500
Pensionskostnader/Pension costs	-28 084	-29 376
Intäkter av inkomst- och kapitalöverföringar/Transfers	9 624	47 150
Europeiska Unionen/European Union	165	7 352
Återbetalningar av överföringar/Repayment of transfers	29	21
Övriga intäkt- och kapitalöverföringar/Other transfers	9 430	39 777
Kostnader för inkomst- och kapitalöverföringar/Costs	-96 558	-130 735
Undervisning, kultur, idrott/Education, culture, sport	-16 869	-20 578
Social- o. hälsovård, utkomststöd/Social welfare, health care, unemployment benefits	-45 608	-46 584
Arbetsmarknad/Labour market	-303	-281
Bostadsproduktion/Housing production	-194	-315
Primärnärningar/Primary industries	-10 584	-10 661
Övrigt näringsliv/Other industries	-10 446	-40 459
Allmänna stöd/General subsidies	-5 382	-6 182
Övriga överföringskostnader/Other transfers	-7 171	-5 677
Verksamhetsbidrag/Operating margin	-246 147	-251 022
Skatteinkomster/Tax revenue	233 140	238 417
Avräkningsbelopp/Equalisation	215 807	220 776
Skattegottgörelse/Tax retribution	5 279	6 988
Återbäring av lotteriskatt/Refunds of lottery tax	11 458	9 996
Apoteksavgifter/Pharmacy dues	596	658
Finansiella intäkter och kostnader/Financial yields and costs	37 557	18 537
Ränteintäkter/Income from interest	1 326	1 079
Övriga finansiella intäkter/Other financial yields	37 391	22 312
Räntekostnader/Interest expenditure	-12	-6
Övriga finansiella kostnader/Other financing costs	-1 148	-4 848
Årsbidrag/Annual margin	24 550	5 933
Avskrivningar och nedskrivningar/Depreciation and devaluation	-14 522	-15 905
Extraordinära intäkter/Extraordinary income	3 970	-
Extraordinära kostnader/Extraordinary costs	-1 208	-99
Räkenskapsperiodens resultat/	12 789	-10 071
Ökning eller minskning av reserver/Increase or decrease in voluntary provisions	-10 000	-1 000
Räkenskapsperiodens underskott/överskott/	2 789	-11 071
Deficit/surplus of the accounting period	2 789	-11 071

Not/Note: Ålands landskapsregering förnyade sitt ekonomisystem inför 2015 års bokslut varför uppgifterna inte är jämförbara med siffrorna t o m 2013./The financial system of the Government of Åland was revised before completing the financial statements of 2015, whereby the figures can not be compared with those before 2014.

Källa/Source: LR Bokslut/The Government of Åland, Final Accounts

11.4. Landskapet Ålands finansieringsanalys 31.12.2014-2015, 1 000 EUR
Funds statement of the Government of Åland 31.12.2014-2015, 1 000 EUR

	2014	2015
Verksamhetens kassaflöde/Internal financing	10 675	5 532
Årsbidrag/Annual margin	24 550	5 933
Extraordinära poster/Extraordinary items	2 761	-99
Korrektivposter till internt tillförda medel/Corrective items	-16 636	-301
Investeringarnas kassaflöde/Investments	-15 767	-13 762
Investeringar i anläggningstillgångar/Investments in tangible assets	-15 964	-13 758
Försäljningsinkomster av anläggningstillgångar/Income from sales of tangible assets	196	-4
Verksamhetens och investeringarnas kassaflöde/Net funds generated by operations and investments	-5 092	-8 230
Finansieringens kassaflöde/Funds generated by financing		
Förändringar av utlåningen/Changes in loans payable	1 145	-2 196
Förändringar av lånebeståndet/Changes in loans payable	1 265	1 935
Förändring av eget kapital/Changes in total equity	-	500
Övriga förändringar av likviditeten/Other changes in liquidity	-862	1 397
Finansieringens kassaflöde/Net funds generated by financing	1 548	1 636
Förändring av likvida medel/Changes in cash balance	3 544	6 594
Likvida medel 31.12/Liquid assets 31.12	58 355	51 762
Likvida medel 1.1/Liquid assets 1.1	61 900	58 355

Not/Note: Ålands landskapsregering förnyade sitt ekonomisystem inför 2015 års bokslut varför uppgifterna inte är jämförbara med siffrorna t o m 2013./The financial system of the Government of Åland was revised before completing the financial statements of 2015, whereby the figures can not be compared with those before 2014.

Källa/Source: LR Bokslut/The Government of Åland, Final Accounts

11.5. Landskapet Ålands balansräkning 31.12.2014-2015, 1 000 EUR
Balance sheet of the Government of Åland 31.12.2014-2015, 1 000 EUR

	2014	2015
Aktiva totalt/Assets	441 501	448 052
Bestående aktiva/Fixed assets		
Landskapsegendom/Governmental property	2 088	2 349
Mark- och vattenområden/Land and water areas	752	947
Byggnader/Buildings	945	945
Övrig landskapsegendom/Other governmental property	390	457
Immateriella tillgångar/Intangible assets	800	595
Materiella tillgångar/Material assets	271 011	267 242
Mark- och vattenområden/Land and water areas	2 881	-
Byggnadsjord- och vattenområden/Land and water areas for buildings	316	4 429
Byggnader/Buildings	103 322	107 802
Vägar och infrastruktur/Roads and infrastructure	127 938	127 332
Maskiner och inventarier/Machinery and equipment	26 487	23 060
Övriga materiella tillgångar/Other material assets	67	-
Förskottsbetalningar och pågående anskaffningar/ Advance payments and acquisitions in progress	10 001	4 619
Placeringar/Investments	32 851	35 508
Aktier/Stocks	32 719	35 376
Andelar/Shares	133	133
Rörliga aktiva/Current assets	-	-
Omsättningstillgångar/Current assets	666	712
Fordringar/Claims	75 729	89 883
Lånefordringar/Loan receivables	64 919	67 115
Försäljningsfordringar/Sales receivables	2 946	4 184
Övriga fordringar/Other claims	2 321	3 987
Resultatregleringar/Adjusting entries for claims	5 543	14 598
Finansiella värdepapper/Financial asset securities	31 116	27 208
Kassa och banktillgodohavanden/Cash and bank deposits	27 239	24 554
Passiva totalt/Liabilities	441 501	448 052
Eget kapital/Net worth		
Grundkapital	401 091	392 637
Landskapets kapital/Net worth of Government	311 086	311 086
Värderingsposter/Valuation items	11 456	11 456
Fondernas kapital/Net worth of funds	12 222	12 215
Penningautomatmedel/PAF advances	12 241	12 559
Förändring i eget kapital/Changes in capital and reserves	-	2 307
Föregående räkenskapsperioders resultat/Result of previous accounting period	51 597	54 085
Räkenskapsperiodens resultat/Result of the accounting period	2 489	-11 071
Obligatoriska reserveringar/Obligatory provisions	10 421	9 799
Förvalt kapital/Capital in assignments	198	72
Främmande kapital/Liabilities	29 790	45 544
Skuldförbindelselån/Debt obligation loans	3 816	5 751
Erhållna förskott/Advanced payments received	158	232
Leverantörsskulder/Accounts payable	3 749	16 082
Övriga skulder/Other liabilities	4 984	5 962
Resultatregleringar/Adjusting entries for liabilities	17 083	17 518

Not/Note: Ålands landskapsregering förnyade sitt ekonomisystem inför 2015 års bokslut varför uppgifterna inte är jämförbara med siffrorna t o m 2013./The financial system of the Government of Åland was revised before completing the financial statements of 2015, whereby the figures can not be compared with those before 2014.

Källa/Source: LR Bokslut/The Government of Åland, Final Accounts

11.6. Kommunernas resultaträkningar 2012-2015, 1 000 EUR
Profit and loss account of municipalities 2012-2015, 1 000 EUR

	2012	2013	2014	2015
Verksamhetens intäkter/Returns from operations	42 054	45 049	37 762	31 846
Försäljningsintäkter/Sales revenue	27 656	28 594	21 776	15 124
Avgiftsintäkter/Payment revenue	7 072	7 542	7 833	7 703
Understöd och bidrag/Aids and subsidies	1 011	884	862	769
Övriga intäkter/Other revenue	6 315	8 029	7 290	8 250
Verksamhetens kostnader/Operating costs	-158 981	-160 777	-155 165	-157 457
Löner och arvoden/Salaries and wages	-65 566	-67 969	-67 715	-67 681
Lönebikostnader/Other payroll costs	-16 133	-17 050	-16 844	-16 909
Köp av tjänster/Purchases of services	-50 781	-48 113	-45 915	-47 325
Inköp under räkenskapsperioden/Purchases during the accounting period	-17 472	-17 509	-14 641	-14 762
Understöd/Subsidies	-7 815	-8 211	-8 318	-8 640
Övriga kostnader/Other costs	-1 215	-1 924	-1 731	-2 141
Verksamhetsbidrag/Operating margin	-116 927	-115 730	-117 406	-125 610
Skatteintäkter/Tax revenues	90 448	92 205	109 628	105 220
Kommunalskatt/Municipal tax	81 231	86 116	92 092	93 040
Fastighetsskatt/Real estate tax	1 735	1 819	3 143	3 171
Andel av samfundsskattens avkastning/Share of profit from corporate income tax	6 644	3 603	13 745	8 135
Övriga skatteintäkter/Other tax revenues	839	668	648	874
Landskapsandelar/Government of Åland subsidies	39 431	35 531	35 292	36 878
Allmän/General	5 923	2 518	4 635	5 245
däruv/of which				
allmän landskapsandel/general Gov. of Åland subsidy	1 851	1 238	1 009	1 124
finansieringsstöd enligt prövning/financing subsidies as per separate trials	39	301	375	658
komplettering av skatteinkomster/supplementing of tax revenues	2 088	1 497	1 746	1 851
kompensationer från landskapet/compensation from Gov. of Åland	1 946	1 069	1 504	1 613
För socialväsendet/For social welfare	19 671	19 307	17 245	17 912
För undervisning och kultur/For education and culture	13 793	13 706	13 411	13 720
Finansiella intäkter och kostnader/Financial yields and financing costs				
Ränteintäkter/Income from interest	319	140	301	1 168
Dividendintäkter/Income from dividends	6	5	3	7
Övriga finansiella intäkter/Other financial yields	110	108	115	218
Räntekostnader/Interest expenditure	-1 096	-848	-795	-653
Övriga finansiella kostnader/Other financing costs	-73	-159	-54	-59
Årsbidrag/Annual margin	12 218	11 255	26 884	17 169
Avskrivningar enligt plan/Depreciation according to plan	-10 363	-10 995	-11 241	-10 003
Nedskrivningar/Devaluation	-703	-2	0	-34
Extraordinära poster/Extraordinary items	119	2 734	8 920	2
Räkenskapsperiodens resultat/Result of the accounting period	1 273	2 990	24 563	7 135
Ändring av/Changes in:				
avskrivningsdiff./depreciation difference	93	182	202	-1 290
reserver/reserves	-128	0	0	-350
fonder/funds	36	55	58	2
Räkenskapsperiodens överskott/Surplus of the accounting period	1 274	3 227	24 823	5 497

Källa/Source: ÅSUB Offentlig ekonomi/Statistics Åland, Public Finance

11.7. Kommunernas finansieringsanalyser 2012-2015, 1 000 EUR*Funds statement of municipalities 2012-2015, 1 000 EUR*

	2012	2013	2014	2015
Verksamhetens kassaflöde/Internal financing				
Årsbidrag/Annual margin	12 218	11 255	26 884	17 171
Extraordinära poster/Extraordinary items	119	2 733	8 920	0
Korrektivposter/Corrective items	-762	-5 785	-9 694	-962
Netto/Net	11 575	8 203	26 110	16 210
Investeringarnas kassaflöde/Investments				
Investeringsutgifter/Investment expenses	-30 813	-19 786	-23 518	-13 745
Finansieringsandelar/Financing portions	1 076	455	1 546	1 198
Överlåtelseinkomster/Sales revenue	2 070	11 139	32 721	2 322
Netto/Net	-27 668	-8 192	10 748	-10 226
1. Kassaflöde av verksamheten och investeringarna/ Net funds generated by operations and investments	-16 091	6	36 859	5 981
Kassaflöde av finansieringen/Funds generated by financing				
Förändring av utlåning/Changes in loans receivable	-200	-686	126	-159
Förändring i lånebeståndet/Changes in loans payable				
Ökning av långfristiga lån/Increase in long-term loans	9 517	7 597	6 589	750
Minskning av långfristiga lån/Decrease in long-term loans	-6 838	-4 268	-4 099	-9 175
Förändring av kortfristiga lån/Changes in short-term loans	350	-290	-132	-124
Netto/Net	3 030	3 039	2 358	-8 549
Förändr. av eget kapital/Changes in total equity	64	-865	970	-551
Övriga förändringar av likviditeten/Other changes in liquidity				
Förändring av/Change in				
Förvaltade medel och förvaltad kapital/Assets and capital in assignments	-32	1 610	-1 580	-14
Omsättningstillgångar/Inventories	37	128	-13	0
Övriga fordringar/Other receivables	909	-2 335	-22 059	5 001
Räntefria skulder/Interest-free liabilities	4 453	-5 748	-8 528	-68
Netto/Net	5 367	-6 345	-32 180	4 919
2. Kassaflöde av finansieringen/Net funds generated by financing	8 259	-4 854	-28 720	-4 340
Förändring av likvida medel/Change in cash balance	-7 830	-4 848	7 800	1 641

Källa/Source: ÅSUB Offentlig ekonomi/Statistics Åland, Public Finance

11.8. Kommunernas balanser 2012-2015, 1 000 EUR
Balance sheet of municipalities 2012-2015, 1 000 EUR

	2012	2013	2014	2015
Aktiva/Assets	284 014	282 804	301 013	298 814
A. Bestående aktiva/Fixed assets	237 931	241 416	228 045	229 344
I. Immateriella tillgångar/ <i>Intangible assets</i>	2 508	2 373	2 196	2 087
II. Materiella tillgångar/ <i>Material assets</i>	210 852	210 105	186 796	188 470
1. Mark- och vattenområden/ <i>Land and water areas</i>	18 022	18 012	17 878	17 908
2. Byggnader/ <i>Buildings</i>	112 787	127 796	117 613	115 549
3. Fasta konstruktioner och anordningar/ <i>Fixed constructions, equipment</i>	55 598	52 304	43 480	44 654
4. Maskiner och inventarier/ <i>Machines and fixtures</i>	2 769	3 168	3 025	3 288
III. Placeringar/ <i>Investments</i>	24 569	28 937	39 054	38 786
1. Aktier och andelar/ <i>Stocks and shares</i>	24 325	28 080	38 313	38 058
Andelar i kommunalförbund/ <i>Shares in municipality associations</i>	4 972	4 190	4 190	35 847
Övriga aktier och andelar/ <i>Other stocks and shares</i>	19 351	23 890	34 124	2 211
B. Förvaltade medel/Assets in assignments	3 696	1 639	3 331	3 161
C. Rörliga aktiva/Current assets	42 386	39 751	69 637	66 306
I. Omsättningstillgångar/ <i>Inventories</i>	405	276	289	289
II. Fordringar/ <i>Receivables</i>	12 272	14 617	36 692	31 677
III. Finansiella värdepapper/ <i>Financial asset securities</i>	8 993	4 115	2 691	2 510
IV. Kassa och banktillgodohavanden/ <i>Cash and bank deposits</i>	20 715	20 743	29 964	31 830
Passiva/Liabilities	284 014	282 804	301 013	298 814
A. Eget kapital/Total equity	179 661	181 849	206 517	211 485
I. Grundkapital/ <i>Basic capital</i>	110 617	110 616	110 616	110 617
II - IV Fonder/ <i>Funds</i>	482	427	370	367
V. Över- (+)/underskott (-) från tidigare räkenskapsperioder/ <i>Surplus (+)/deficit (-) from previous accounting periods</i>	67 290	67 579	70 698	95 009
VI. Räkenskapsper. över-(+)/underskott(-)/ <i>Surplus/deficit fr. account. period</i>	1 273	3 227	24 832	5 495
B. Avskrivningsdifferens o. reserver/Depreciation difference, provisions	3 532	3 321	3 119	4 761
C. Avsättningar/Appropriations	550	400	172	340
D. Förvaltad kapital/Capital in assignments	4 234	3 788	3 911	3 726
E. Främmande kapital/Liabilities	96 037	93 447	87 297	78 501
I. Långfristigt/ <i>Long-term</i>	65 391	68 322	62 301	53 587
2. Lån från finansinstitut, försäkr.inr./ <i>Loans from financial and insurance corp.</i>	25 373	26 595	23 452	25 422
3. Lån från offentliga samfund/ <i>Loans from public institutions</i>	27 522	30 101	29 913	23 537
Från landskapet/ <i>From the Government of Åland</i>	10 263	11 456	12 334	10 819
4. Övrigt/ <i>Other</i>	12 492	11 625	8 935	4 626
II. Kortfristigt/ <i>Short-term</i>	30 645	25 123	24 997	24 913
2. Lån från finansinstitut, försäkr.inr./ <i>Loans from financial and insurance corp.</i>	3 610	2 169	2 293	2 614
3. Lån från offentliga samfund/ <i>Loans from public institutions</i>	1 541	1 676	1 630	2 079
5. Erhållna förskott/ <i>Advance payments received</i>	91	156	137	196
6. Skulder till leverantörer/ <i>Accounts payable</i>	10 933	6 629	6 577	6 146
5, 7. Övr. kortfristiga skulder/ <i>Other short-term liabilities</i>	2 661	3 660	2 703	3 390
8. Resultatregleringar/ <i>Adjusting entries for liabilities</i>	11 809	10 827	10 805	10 019

Källa/Source: ÅSUB Offentlig ekonomi/Statistics Åland, Public Finance

11.9. Kommunernas driftsintäkter och -kostnader efter sektor 2014, 1 000 EUR

Current finances of municipalities by task group 2014, 1 000 EUR

Sektor/Task group	Driftskostnader/ Operating costs	Driftsintäkter/ Operat. revenues	Nettodriftnkostn./ Net operat. costs
Totalt	192 538	63 963	128 575
Allm. förvalt./General administration	10 829	4 851	5 978
Socialväsande/Social welfare	80 521	9 957	70 564
Barnomsorg/Child day care	23 660	2 870	20 790
Vård på äldreomsorg/Institutional care for elderly	11 731	1 707	10 024
Specialomsorgen/Sheltered work, rehabilitation	8 860	37	8 823
Hemtjänst/Home-help services	10 177	1 710	8 467
Annan serv. för åldr. o. handik./Other serv. for eld., handic.	15 659	2 242	13 417
Undervisning o. kultur/Education and culture	49 647	5 336	44 311
Grundskola/Comprehensive school	37 786	1 976	35 810
Medborgarinstitut/Adult Education Center	2 316	1 287	1 029
Bibliotek/Public libraries	2 265	300	1 965
Idrott- och ungdomsarbete/Sports and youth work	5 745	1 601	4 144
Övriga tjänster/Other services	51 534	43 819	7 715
Samhällsplanering/Community amenity services	2 335	1 073	1 262
Trafikleder/Traffic routes	4 229	719	3 510
Parker o. allmänna områden/Parks and public areas	2 636	1 014	1 622
Brand- o. räddningsväsendet/Fire and rescue services	4 419	1 939	2 480
Byggnader o. lokaler/Business premises, leasing services	12 244	12 974	-730
Vatten- och avloppsverk/Water supply, sewage services	7 261	6 969	292
Energiförsörjning/Energy supply services	213	80	133
Avfallshantering/Waste treatment	1 167	872	295
Hamnverksamhet/Port services	6 726	7 889	-1 163

Not/Note: Totalkostnader, d.v.s inklusive interna kostnader/Total costs, i.e. internal costs are included.

Källa/Source: ÅSUB Offentlig ekonomi/Statistics Åland, Public Finance

11.10. Nettodriftnkostnader per person efter sektor och kommun 2014, EUR

Net operating costs per person by task group and municipality 2014, EUR

Kommun	Totalt	Allmän förvalt./ General adm.	Social- väsande/ Social welfare	Undervisning och kultur/ Educat., culture	Övriga tjänster/ Other services
Brändö	5 129	489	2 008	1 873	757
Eckerö	5 261	486	2 981	1 424	370
Finström	4 361	213	2 269	1 736	139
Föglö	5 549	440	2 581	2 016	512
Geta	5 538	156	3 356	1 771	255
Hammarland	4 471	149	2 471	1 639	211
Jomala	3 996	112	2 172	1 554	159
Kumlinge	5 530	448	2 567	1 793	720
Kökar	5 787	320	3 372	2 150	-55
Lemland	4 582	212	2 045	1 975	350
Lumparland	5 474	455	2 603	1 871	545
Saltvik	4 447	140	2 339	1 540	427
Sottunga	5 723	782	2 822	1 594	693
Sund	5 062	310	2 969	1 583	198
Vårdö	5 724	171	2 973	1 948	610
Mariehamn	4 209	185	2 490	1 295	239
Landskomm.	4 603	221	2 408	1 689	285
- Landsbygden	4 472	196	2 375	1 654	246
- Skärgården	5 526	399	2 637	1 933	559
Åland	4 447	207	2 440	1 532	267

Källa/Source: ÅSUB Offentlig ekonomi/Statistics Åland, Public Finance

11.11. Kommunernas och kommunalförbundens driftshushållning, kostnads- och intäktslag 2013-2014
Current finances of municipalities and municipality alliances 2013-2014. Costs and revenues by group of
costs and revenues

Kostnads- och intäktslag/ Group of costs and revenues			Procent/ Per cent	Förändring/ Change
	2013 1 000 EUR	2014 1 000 EUR	2014	2013-2014 1 000 EUR
Kommunerna/Municipalities				
Driftskostnader/Operating costs				
Löner och arvoden/Salaries and wages	67 357	67 247	38,1	-110
Betalda pensioner/Pensions paid	212	0	0,0	-212
Pensionsförs avg. o. pensioner/Pension insur. fees, pensions	14 025	13 942	7,9	-83
Övriga soc förs avg/Other social insurance costs	3 420	3 339	1,9	-81
Kundtj. köpta av -landskapet/Services by Gov. of Åland	148	54	0,0	-94
kommuner/municipalities	2 227	2 670	1,5	443
kom. samf/municipality alliances	23 083	22 851	12,9	-232
övriga/other	3 537	4 501	2,5	964
Köp av övriga tjänster/Purchases of other services	21 846	23 550	13,3	1 704
Material, förnödenheter, varor/Materials, equipment, goods	17 728	14 762	8,4	-2 966
Understöd/Subsidies	8 207	8 320	4,7	113
Hyror/Rents	10 067	12 068	6,8	2 001
Övriga kostnader/Other costs	8 306	3 234	1,8	-5 072
Verksamhetskostnader totalt/Operating costs, total	180 167	176 528	100,0	-3 639
Därav: Interna kostnader totalt/Of which internal costs, tot.	19 028	19 680	11,1	652
Avskrivningar, nedskrivningar/Depreciation, devaluation	10 761	11 157	6,3	396
Driftsintäkter/Operating revenue				
Försäljningsintäkter/Sales revenue	40 512	33 686	55,4	-6 826
Avgifter/Payment revenue	7 610	7 761	12,7	151
Understöd och bidrag/Aids and subsidies	873	840	1,4	-33
Hyror/Rents	13 310	15 782	26,0	2 472
Övriga intäkter/Other revenue	3 009	2 521	4,1	-488
Verksamhetsintäkter totalt>Returns from operations, tot.	65 318	60 918	100,0	-4 400
Därav: Interna intäkter totalt/Of which internal revenue, tot.	19 375	21 415	35,2	2 040
Kommunalförbunden/Municipality alliances				
Driftskostnader/Operating costs				
Löner och arvoden/Salaries and wages	14 978	15 326	56,9	348
Betalda pensioner/Pensions paid	889	-	-	-
Pensionsförs avg/Pension insurance fees	2 267	3 033	11,3	766
Övriga soc förs avg/Other social insurance costs	607	728	2,7	121
Kundtj. köpta av landskapet/Services by Gov. of Åland				
kommuner/municipalities	34	22	0,1	-12
kom. samf/municipality alliances	440	389	1,4	-51
övriga/other	1	0	0,0	-1
Köp av övriga tjänster/Purchases of other services	4 153	4 035	15,0	-118
Material, förnödenheter, varor/Materials, equipment, goods	2 176	2 065	7,7	-111
Understöd/Subsidies	4	3	0,0	-1
Hyror/Rents	1 138	1 192	4,4	54
Övriga kostnader/Other costs	136	155	0,6	19
Verksamhetskostnader totalt/Operating costs, total	26 824	26 948	100,0	124
Därav: Interna kostnader totalt/Of which internal costs, tot.	600	608	2,3	8
Avskrivningar, nedskrivningar/Depreciation, devaluation	508	512	1,9	4
Driftsintäkter/Operating revenue				
Försäljningsintäkter/Sales revenue	24 813	25 084	91,5	271
Avgifter/Payment revenue	1 121	1 096	4,0	-25
Understöd och bidrag/Aids and subsidies	125	224	0,8	99
Hyror/Rents	887	880	3,2	-7
Övriga intäkter/Other revenue	103	140	0,5	37
Verksamhetsintäkter totalt>Returns from operations, tot.	27 047	27 425	100,0	378
Därav: Interna intäkter totalt/Of which internal revenue, tot.	599	629	2,3	30

Källa/Source: ÅSUB Offentlig ekonomi/Statistics Åland, Public Finance

11.12. Kommunernas ekonomiska nyckeltal 2015

Financial key ratios of municipalities 2015

Kommun	Verks.- intäkter euro/ inv/ Returns fr. operations euro/inh.	Verks.- kostn. euro/ inv/ Operat. costs euro/ inh.	Verks.- intäkter/ -kostn. procent/ Returns/ costs per cent	Verks.- bidrag euro/ inv/ Operat. margin euro/ inh.	Skatte- ink. euro/ inv/ Tax re- venues euro/ inh.	LR- and. euro/ inv/ Gov of Ål subsidies euro/ inh.	Årsbi- drag euro/ inv/ Annual margin euro/ inh.	Netto- invest. euro/ inv/ Net invest. euro/ inh.	Kassa- medel euro/ inv/ Cash balance euro/ inh.	Låne- stock euro/ inv/ Loans payable euro/ inh.
Brändö	877	5 800	15	-4 923	3 011	2 581	653	366	1 900	636
Eckerö	939	6 167	15	-5 228	3 034	2 496	313	682	2 311	733
Finström	686	4 697	15	-4 011	3 429	1 421	818	90	1 196	3 213
Föglö	2 309	7 736	30	-5 428	3 480	2 832	949	944	9 525	1 397
Geta	746	6 556	11	-5 810	2 330	3 631	139	160	1 218	934
Hammarland	547	4 696	12	-4 150	2 712	1 891	464	267	1 882	27
Jomala	660	4 629	14	-3 969	3 611	921	570	191	1 962	-
Kumlinge	817	6 918	12	-6 101	3 262	2 795	-22	1 423	1 432	2 129
Kökar	1 276	7 632	17	-6 352	3 624	3 764	944	56	1 192	8 800
Lemland	753	5 085	15	-4 331	3 067	1 461	188	332	314	1 065
Lumparland	410	5 882	7	-5 472	3 676	1 731	-118	1 188	535	4 696
Saltvik	688	4 900	14	-4 213	3 160	1 684	619	668	930	1 507
Sottunga	1 212	7 919	15	-6 707	4 020	2 546	-162	-	3 394	2 687
Sund	845	5 774	15	-4 929	3 229	2 234	494	117	1 001	1 923
Vårdö	1 045	6 844	15	-5 798	2 814	3 390	401	82	941	2 227
Mariehamn	1 598	5 718	28	-4 120	4 190	578	715	376	462	2 696
Landskomm.	772	5 246	15	-4 474	3 264	1 727	512	338	1 657	1 325
- Landsbygden	694	5 003	14	-4 309	3 267	1 553	504	307	1 388	1 171
- Skärgården	1 337	6 999	19	-5 661	3 248	2 983	574	561	3 601	2 438
Åland	1 099	5 433	20	-4 334	3 630	1 272	592	353	1 185	1 867

Källa/Source: ÅSUB Offentlig ekonomi/Statistics Åland, Public Finance

Figur 11.2. Kommunernas ekonomiska nyckeltal 2013-2015, EUR/inv.

Financial key ratios of municipalities 2013-2015, EUR/inh.

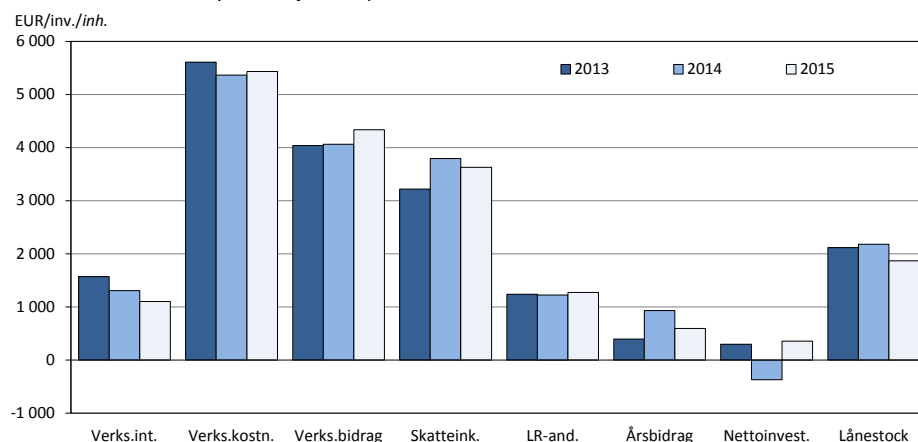

Not/Note: Verks.int = Returns from operations, Verks.kostn = Operating costs, Verks.bidrag = Operating margin, Skatteink. = Tax revenues, LR-and = Gov. of Åland subsidies, Årsbidrag = Annual margin, Nettoinvest. = Net invest., Lånestock = Loans payable

Källa/Source: ÅSUB Offentlig ekonomi/Statistics Åland, Public Finance

11.13. Nyckeltal för den kommunala beskattningen 2014-2016
Key ratios of municipal taxation 2014-2016

Kommun	Beskattningsbar inkomst/Taxable income 2014, 1 000 EUR				Skatteprocent/Tax rate			Fastighetsskatt 2016/Real estate tax 2016		
	Totalt	För förvärvsink./income	Andelar av samf.-skatten/Shares of corporate income tax	Per inv./Pro inh.	2014	2015	2016	Stadigv. bostad/dwelling Perm.	Annan bostad/Other dwelling	Allmän/General
Brändö	8 498	7 987	511	17 891	16,75	16,75	16,75	0,00	0,90	0,00
Eckerö	14 128	13 890	238	14 919	18,50	18,50	18,50	0,00	0,90	0,70
Finstrom	43 220	41 700	1 520	17 151	19,50	19,50	19,50	0,00	0,90	0,75
Föglö	9 828	8 679	1 149	17 182	17,25	17,25	17,25	0,00	0,90	0,70
Geta	6 022	5 990	32	12 044	17,50	17,50	17,50	0,00	0,90	0,50
Hammarland	23 897	23 387	510	15 518	17,25	17,25	17,25	0,00	0,90	0,20
Jomala	89 637	84 153	5 484	20 262	17,00	17,00	17,00	0,00	0,90	0,50
Kumlinge	5 380	5 315	65	16 303	18,50	18,50	19,00	0,00	0,90	0,40
Kökar	3 987	3 932	55	15 884	19,75	19,75	19,75	0,00	0,90	0,80
Lemland	34 939	34 637	302	18 141	16,75	16,75	16,75	0,00	0,90	0,70
Lumparland	7 268	7 036	232	17 598	19,50	19,50	19,50	0,00	0,90	0,60
Saltvik	32 845	29 315	3 530	18 116	16,75	16,75	16,75	0,00	0,90	0,20
Sottunga	1 969	1 931	38	19 700	18,00	18,00	18,00	0,50	0,90	0,70
Sund	16 391	16 285	106	15 929	19,50	19,50	19,50	0,00	0,90	0,75
Vårdö	6 097	6 055	42	14 081	18,50	18,50	19,00	0,00	0,90	0,15
Mariehamn	257 019	230 743	26 276	22 559	17,25	17,75	17,75	0,30	0,90	0,20
Landskomm.	304 106	290 292	13 814	17 606	17,71	17,71	17,73	0,00	0,90	0,53
- Landsbygden	268 347	256 393	11 954	17 757	17,69	17,69	17,69	0,00	0,90	0,55
- Skärgården	35 759	33 899	1 860	16 548	17,88	17,88	18,05	0,02	0,90	0,40
Åland	561 126	521 034	40 091	19 575	17,51	17,73	17,74	0,14	0,90	0,38

Källa/Source: ÅSUB Offentlig ekonomi/Statistics Åland, Public Finance

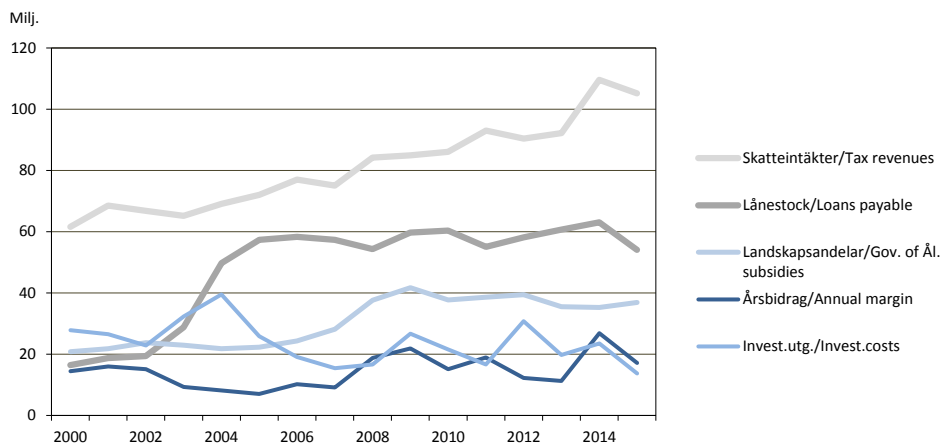
Figur 11.3. Vissa nyckeltal för alla kommuner sammanlagt 2000-2015
Financial key ratios of municipalities 2000-2015

Källa/Source: ÅSUB Offentlig ekonomi/Statistics Åland, Public Finance

Antal klienter i äldreomsorgen efter vårdform och kön 2015
Clients in elderly care by type of care and sex 2015

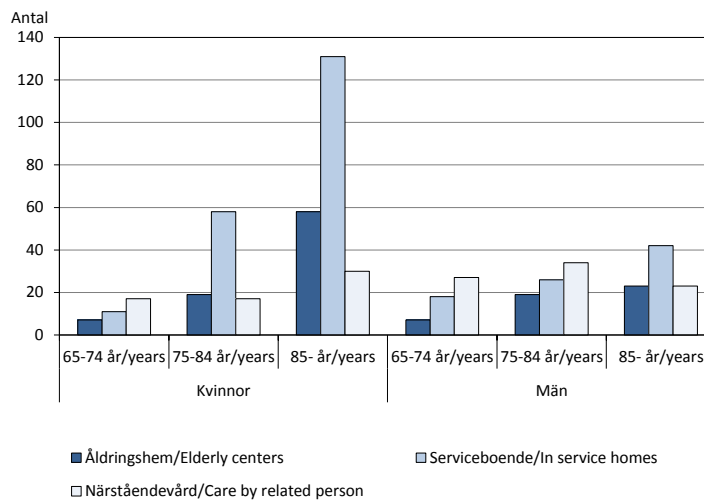

Socialväsende, hälso- och sjukvård

Statistiken om socialväsendet samt om hälso- och sjukvården omfattar uppgifter om verksamheten inom kommunernas sociala sektorer samt inom Ålands hälso- och sjukvård (ÅHS) och Ålands miljö- och hälsoskyddsmyndighet (ÅMHM). Därtill kommer statistik om socialförsäkringssystemen. Objekt för statistiken är antal personer/klienter, vård dagar samt ekonomiska uppgifter. Uppgifterna presenteras förutom för hela Åland i betydande utsträckning också efter kommuner och regioner.

En utförligare beskrivning av statistiken om områdena inklusive definitioner av variabler finns på ÅSUBs webbplats www.asub.ax under Statistik efter ämne/Socialväsende respektive Hälso- och sjukvård.

Källorna anges under varje tabell. Tillförlitligheten är hög i och med att statistiken baseras på heltäckande boksluts-, verksamhets- och registeruppgifter från respektive myndighet. Jämförbarheten är god såväl när det gäller jämförelser över tiden som med andra statistikområden, främst befolkningsstatistik.

ÅSUB publicerar statistik över områdena också på webbplatsen i form av Excel- och PCAxis-tabeller. En webbyhet publiceras om socialvården med preliminära uppgifter.

Ansvarig för statistiken om socialväsende samt hälso- och sjukvård på ÅSUB är Iris Åkerberg, iris.akerberg@asub.ax.

Social welfare, health and medical care

The statistics in this chapter include data on the activities in the social sectors of the municipalities as well as of the Åland health and medical care organisation (ÅHS) and the Environmental and health protection agency of the Åland Islands (ÅMHM). In addition, statistics on the social security pension system are included. More statistics on this subject area are available in Excel- and PcAxis-tables at the website of Statistics Åland, www.asub.ax. A news message with preliminary figures on social care will also be published on our website.

Contact person is Iris Åkerberg, iris.akerberg@asub.ax

12.1. Barnomsorgen efter kommun 2015

Child care by municipality 2015

Kommun	Antal barn i/Children in		Antal vård dagar i/Care days in		Antal daghem/Day care centers
	Daghem/Day care center	Familjedagvård/Family day care	Daghem/Day care center	Familjedagvård/Family day care	
Brändö	8	-	1 699	-	1
Eckerö	54	-	10 877	-	1
Finström	131	11	21 809	1 665	3
Föglö	15	-	2 575	-	1
Geta	21	-	3 523	-	1
Hammarland	80	7	11 779	655	2
Jomala	383	16	58 773	2 399	7
Kumlinge	12	1	1 419	166	1
Kökar	5	-	803	-	1
Lemland	113	22	16 502	3 024	4
Lumparland	25	-	7 192	-	1
Saltvik	87	-	11 927	-	2
Sottunga	-	-	-	-	-
Sund	44	-	7 243	-	1
Vårdö	12	-	1 760	-	1
Mariehamn	466	23	80 766	4 860	11
Landskomm.	990	57	157 881	7 909	27
-Landsbygden	938	56	149 625	7 743	22
-Skärgården	52	1	8 256	166	5
Åland	1 456	80	238 647	12 769	38

Källa/Source: ÅSUB, Socialväsande/Statistics Åland, Social welfare

Figur 12.1. Barn i barnomsorgen efter ålder 2015

Children in child care by age 2015

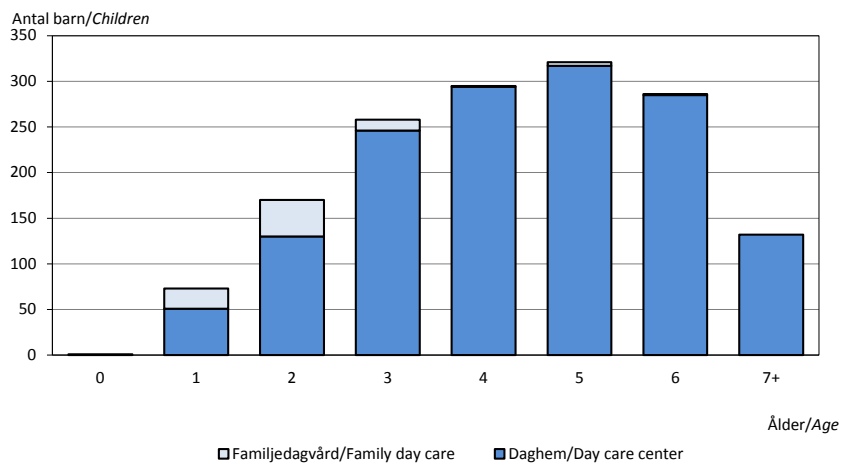

Källa/Source: ÅSUB, Socialväsande/Statistics Åland, Social welfare

12.2. Äldreomsorgen efter kommun och kön 2015

Elderly care by municipality and sex 2015

Kommun	Antal klienter/Clients				Hushåll som fått hemtjänst/ Households receiving home-help	Närstående-vårdare/ Related carers
	Totalt	Åldringshem/ Elderly centers,	I service-boende/ In service homes	Närstående-vård/ Care by related person		
Brändö	13	-	7	6	20	7
Eckerö	38	2	16	20	37	18
Finström	66	7	29	30	69	28
Föglö	23	-	15	8	53	8
Geta	19	2	8	9	20	9
Hammarland	38	3	13	22	30	22
Jomala	92	31	19	42	45	39
Kumlinge	12	-	11	1	20	1
Kökar	9	1	6	2	19	2
Lemland	40	4	16	20	44	20
Lumparland	12	2	9	1	13	1
Saltvik	47	23	-	24	37	24
Sottunga	6	4	2	-	9	-
Sund	31	1	20	10	36	11
Vårdö	22	1	12	9	19	9
Mariehamn	258	61	114	83	186	82
Landskomm.	468	81	183	204	471	199
-Landsbygden	383	75	130	178	331	172
-Skärgården	85	6	53	26	140	27
Åland	726	142	297	287	657	281
- kvinnor	418	90	206	122	..	207
- män	308	52	91	165	..	74

Not/Note: Tabellen omfattar även klienter under 65 år/Clients younger than 65 years of age are also included

Källa/Source: ÅSUB, Socialväsande/Statistics Åland, Social welfare

12.3. Antal klienter inom äldreomsorgen efter ålder och region 2005 och 2015

Clients in elderly care by age and region 2005 and 2015

Vårdtyp/Type of care	2005				2015			
	Totalt	65-74	75-84	85-	Totalt	65-74	75-84	85-
Åldringshem och geriatriska kliniken, klienter i vård 31.12/ Elderly centers and geriatric clinic, clients 31.12								
Mariehamn	105	9	32	64	56	9	17	30
Landsbygden	91	9	29	53	72	4	20	48
Skärgården	10	2	6	2	5	1	1	3
Åland	206	20	67	119	133	14	38	81
Serviceboende för äldre, boende 31.12/ Clients in service homes 31.12								
Mariehamn	64	10	31	23	108	11	40	57
Landsbygden	74	11	26	37	125	17	29	79
Skärgården	43	2	19	22	53	1	15	37
Åland	181	23	76	82	286	29	84	173
Stöd för närståendevård, vårdade under året/ Care by related persons, clients in the year								
Mariehamn	67	14	24	29	54	14	23	17
Landsbygden	79	12	36	31	78	26	24	28
Skärgården	15	3	7	5	16	4	4	8
Åland	161	29	67	65	148	44	51	53
Hemtjänst, hushåll som fått hemtjänst under året/ Households receiving home-help in the year								
Mariehamn	176	20	66	90	177	27	51	99
Landsbygden	210	40	80	90	305	55	92	158
Skärgården	94	5	38	51	135	14	41	80
Åland	480	65	184	231	617	96	184	337

Not/Note: Tabellen anger enbart klienter som är 65 år och äldre/The figures refer to clients 65 years of age or older

Källa/Source: ÅSUB, Socialväsande/Statistics Åland, Social welfare

12.4. Kommunernas driftskostnader för socialväsandet 2014, 1 000 EUR*Current expenditure on social welfare of municipalities 2014, 1 000 EUR*

Kommun	Totalt	Social- förvaltning/ <i>Administra- tion</i>	Barn- omsorg/ <i>Child day care</i>	Vård på åldrings- hem/ <i>Inst. care for elderly</i>	Hemtjänst/ <i>Home-help services</i>	Övrig social- vård/ <i>Other social care</i>
Brändö	1 094	33	223	5	209	624
Eckerö	3 121	114	647	106	927	1 327
Finström	6 307	254	2 177	798	255	2 823
Föglö	1 763	93	325	87	291	967
Geta	1 857	59	381	59	774	584
Hammarland	4 177	140	1 459	617	792	1 169
Jomala	10 812	269	4 999	2 141	580	2 823
Kumlinge	935	53	164	2	484	232
Kökar	1 008	58	131	48	295	476
Lemland	4 371	203	2 095	186	910	977
Lumparland	1 189	83	389	198	323	196
Saltvik	5 479	281	1 617	2 170	388	1 023
Sottunga	291	30	-	222	37	2
Sund	3 509	110	881	260	1 024	1 234
Vårdö	1 365	23	307	19	721	295
Mariehamn	33 243	1 224	7 865	4 813	2 167	17 174
Landskomm.	47 278	1 803	15 795	6 918	8 010	14 752
-Landsbygden	40 822	1 513	14 645	6 535	5 973	12 156
-Skärgården	6 456	290	1 150	383	2 037	2 596
Åland	80 521	3 027	23 660	11 731	10 177	31 926
Procent						
Brändö	100,0	3,0	20,4	0,5	19,1	57,0
Eckerö	100,0	3,7	20,7	3,4	29,7	42,5
Finström	100,0	4,0	34,5	12,7	4,0	44,8
Föglö	100,0	5,3	18,4	4,9	16,5	54,8
Geta	100,0	3,2	20,5	3,2	41,7	31,4
Hammarland	100,0	3,4	34,9	14,8	19,0	28,0
Jomala	100,0	2,5	46,2	19,8	5,4	26,1
Kumlinge	100,0	5,7	17,5	0,2	51,8	24,8
Kökar	100,0	5,8	13,0	4,8	29,3	47,2
Lemland	100,0	4,6	47,9	4,3	20,8	22,4
Lumparland	100,0	7,0	32,7	16,7	27,2	16,5
Saltvik	100,0	5,1	29,5	39,6	7,1	18,7
Sottunga	100,0	10,3	-	76,3	12,7	0,7
Sund	100,0	3,1	25,1	7,4	29,2	35,2
Vårdö	100,0	1,7	22,5	1,4	52,8	21,6
Mariehamn	100,0	3,7	23,7	14,5	6,5	51,7
Landskomm.	100,0	3,8	33,4	14,6	16,9	31,2
-Landsbygden	100,0	3,7	35,9	16,0	14,6	29,8
-Skärgården	100,0	4,5	17,8	5,9	31,6	40,2
Åland	100,0	3,8	29,4	14,6	12,6	39,6

Källa/Source: ÅSUB, Offentlig ekonomi/Statistics Åland, Public Finance

12.5. Kommunernas nettodriftskostnader för socialväsendet 2011-2014
Current net expenditure on social welfare of municipalities 2010-2013

Kommun	Nettokostnader/Net expenditure, 1 000 EUR				Nettokostnader/inv/Net/inhabitant			
	2011	2012	2013	2014	2011	2012	2013	2014
Brändö	983	1 166	1 020	952	2 048	2 450	2 147	2 008
Eckerö	2 560	2 515	2 566	2 778	2 618	2 620	2 710	2 981
Finström	5 538	5 852	5 880	5 750	2 192	2 312	2 333	2 269
Föglö	1 524	1 755	1 509	1 466	2 641	3 036	2 638	2 581
Geta	1 474	1 530	1 499	1 658	2 996	3 091	2 998	3 356
Hammarland	3 100	3 403	3 629	3 786	2 031	2 236	2 356	2 471
Jomala	8 518	9 092	9 388	9 903	2 005	2 088	2 122	2 172
Kumlinge	928	1 039	898	842	2 571	3 074	2 721	2 567
Kökar	883	871	846	853	3 546	3 555	3 371	3 372
Lemland	3 723	3 803	3 720	3 974	2 002	2 020	1 931	2 045
Lumparland	798	981	979	1 088	2 000	2 503	2 370	2 603
Saltvik	3 605	3 888	3 966	4 268	1 992	2 133	2 188	2 339
Sottunga	308	393	313	285	2 990	3 891	3 130	2 822
Sund	3 050	3 555	3 143	3 073	2 955	3 435	3 054	2 969
Vårdö	1 136	1 325	1 371	1 305	2 530	3 140	3 166	2 973
Mariehamn	26 548	27 656	27 636	28 583	2 357	2 438	2 426	2 490
Landskomm.	38 128	41 168	40 727	41 981	2 231	2 400	2 358	2 408
-Landsbygden	32 366	34 619	34 770	36 278	2 176	2 309	2 301	2 375
-Skärgården	5 762	6 549	5 957	5 703	2 597	3 032	2 757	2 637
Åland	64 676	68 824	68 363	70 564	2 281	2 415	2 385	2 440

Källa/Source: ÅSUB, Offentlig ekonomi/Statistics Åland, Public Finance

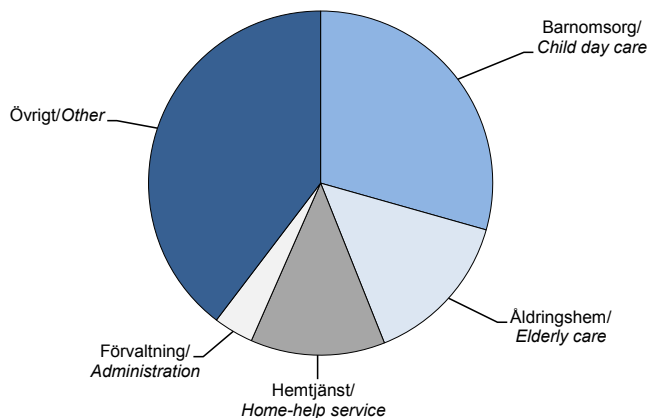
Figur 12.2. Kommunernas kostnader för socialväsendet 2014, procent
Expenditure on social welfare of municipalities 2014, per cent

Källa/Source: ÅSUB, Offentlig ekonomi/Statistics Åland, Public Finance

12.6. Ålands hälso- och sjukvård, besök och insatser på polikliniker och mottagningar 2015

The Åland health and medical care organisation, consultations and treatment at polyclinics and medical centres 2015

Enhet <i>Type of health care</i>	Mottagningsbesök/ <i>Outpatients' consultations</i>		Övr. besök och insatser/ <i>Other treatment</i>	Totalt
	Läkare/ <i>Physicians</i>	Vårdpersonal/ <i>Medical person.</i>		
	Totalt	75 612	138 893	176 383
Somatisk specialsjukvård/ <i>Somatic specialized care</i>	38 522	37 761	100 849	177 132
Akut/ <i>Emergency</i>	9 695	23	10	9 728
Barn- o. ungdom/ <i>Pediatrics</i>	2 373	1 195	7 097	10 665
BB-gyn/ <i>Obstetrics, gynaecology</i>	4 586	1 261	8 788	14 635
Kirurgi/ <i>Surgery</i>	7 444	2 958	13 548	23 950
Medicin/ <i>Medicine</i>	9 417	16 976	42 264	68 657
Rehab. o. fysiatri/ <i>Rehabilitation, physiatrics</i>	227	11 213	13 934	25 374
Ögon/ <i>Eyes</i>	2 805	1 482	5 005	9 292
Öron-, näs-, hals-/ <i>Ear, nose and throat</i>	1 717	1 510	5 299	8 526
Övriga/ <i>Other</i>	258	1 143	4 904	6 305
Psykiatri/ <i>Psychiatric care</i>	3 467	16 073	8 427	27 967
Vuxenmottagning/ <i>Adults</i>	809	1 690	1 477	3 976
Barn- o. ungdom/ <i>Children and youth</i>	2 487	6 469	4 248	13 204
Psyk, rehabmott./ <i>Psych.rehabilitation</i>	114	3 222	1 758	5 094
Övrigt/ <i>Other</i>	57	4 692	944	5 693
Primärvård/ <i>Primary health care</i>	33 623	85 059	67 107	185 789
Sjukvård/ <i>Health care</i>	28 537	28 022	30 474	87 033
Hemsjukvård/ <i>Home nursing</i>	556	32 129	26 676	59 361
Mödravård/ <i>Maternity care</i>	556	2 629	1 182	4 367
Barnrådgivning/ <i>Child health care</i>	1 000	6 623	1 400	9 023
Preventivmedel/ <i>Contraceptives</i>	606	1 000	614	2 220
Skol- o. stud.hälsov./ <i>School- and student health care</i>	1 050	10 289	1 722	13 061
Företagshälsov./ <i>Occupational health service</i>	942	1 147	1 999	4 088
Övrigt/ <i>Other</i>	376	3 220	3 040	6 636

Källa/Source: ÅHS verksamhetsberättelse/*The Åland Health and Medical Care Organisation, Annual Report*

12.7. Ålands hälso- och sjukvård, mottagningsbesök efter kön och ålder 2015

The Åland health and medical care organization, outpatient's consultations by sex and age 2015

	Totalt	0-17 år/ year	18-64 år/ year	65+ år/ year
Totalt	214 504	34 858	90 481	89 165
Kvinnor	123 715	17 760	58 083	47 872
Män	90 789	17 098	32 398	41 293
Somatisk specialsjukvård/ <i>Somatic specialized care</i>	76 282	7 897	34 056	34 329
Kvinnor	41 204	3 632	21 150	16 422
Män	35 078	4 265	12 906	17 907
Psykiatri/ <i>Psychiatric care</i>	19 540	2 592	15 692	1 256
Kvinnor	11 633	1 269	9 371	993
Män	7 907	1 323	6 321	263
Primärvård/ <i>Primary health care</i>	118 682	24 369	40 733	53 580
Kvinnor	70 878	12 859	27 562	30 457
Män	47 804	11 510	13 171	23 123

Källa/Source: ÅHS verksamhetsberättelse/*The Åland Health and Medical Care Organisation, Annual Report*

12.8. Ålands hälso- och sjukvård, tandvård 2012-2015
The Åland health and medical care organisation, dental care 2012-2015

	2012	2013	2014	2015
Antal besök efter personalgrupp/Consultations by type of personnel	17 666	19 343	17 520	16 734
Tandläkare/Dentist	15 234	16 304	14 784	14 059
Munhygienist/Dental hygienist	884	1 239	1 265	1 232
Tandskötare/Dental nurse	1 548	1 800	1 471	1 443
Antal patienter efter åldersgrupp/Patients by age group	8 065	8 506	8 242	7 930
Kostnadsfri tandvård 0-18 år/Free dental care 0-18 years	4 491	4 610	4 674	4 390
Avgiftsbelagd tandvård 19+ år/Dental care subject to charges 19+ years	3 574	3 896	3 568	3 540
Besök per patient/Consultations per patient	2,2	2,3	2,1	2,1

Källa/Source: ÅHS verksamhetsberättelse/The Åland Health and Medical Care Organisation, Annual Report

12.9. Ålands hälso- och sjukvård, vårdavdelningsverksamhet efter basenhet 2015
The Åland health and medical care organisation, activities of inpatient departments by unit 2015

Enhet Type of health care	Vård- platser/ Hospitals beds	Vård- dagar/ Care- days	Belägg- ning/ Occupied beds, %	Patien- ter/ Patients	Vård- tillfällen/ Ad- missions	Medelvård- tid, dagar Av. stay, care-days
Specialsjukvård totalt/Specialized care, total	91	20 735	75,1	4 470	5 815	3,6
Somatisk spec.sjukv./Somatic specialized care	73	16 047	73,1	4 290	5 419	3,0
Akut/Emergency	2	317	112,6	451	509	0,6
Intensivvård/Intensive care	3	394
Barn- och ungdom/Pediatrics	6	1 756	50,1	334	414	4,2
BB-gyn/Obstetrics, gynaecology - Gyn/Gynaecology	12	1 668	52,5	890	1 027	1,6
Förlossning/Obstetrics						
Kirurgi/Surgery	20	4 190	76,5	1 467	1 806	2,3
Medicin/Medicine	30	7 722	81,1	1 148	1 663	4,6
Rehab.- o fysiatri/Rehab., psychiatrics						
Psykiatrisk vård/Psychiatric care	18	4 688	82,9	180	396	11,8
Rehab- o. geriatriskliniken/Long-term care	60	12 126	65,7	501	891	13,6

 Not/Note: Beläggningen är beräknad utgående från unika inskrivningar per dag och inte jämförbar med siffror redovisade t o m 2013/
 The rate of occupied beds is based on all admissions to the hospital. The figures are not comparable to figures published before 2014.

Källa/Source: ÅHS verksamhetsberättelse/The Åland Health and Medical Care Organisation, Annual Report

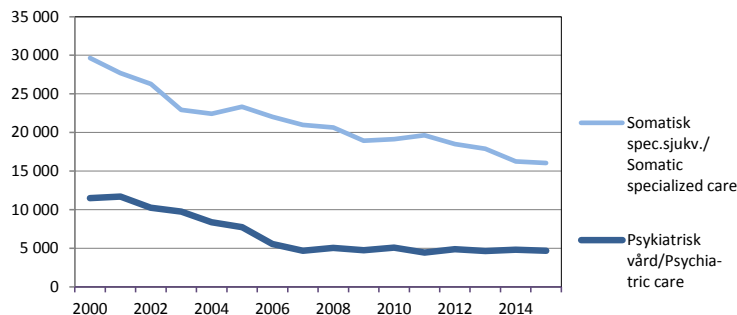
Figur 12.3. Vård dagar inom Ålands hälso- och sjukvård 2000-2015
Care-days in the Åland health and medical care organisation 2000-2015

Källa/Source: ÅHS verksamhetsberättelse/The Åland Health and Medical Care Organisation, Annual Report

12.10. Ålands hälso- och sjukvård, vårdavdelningsverksamhet efter basenhet och kön 2015

The Åland health and medical care organisation, activities of inpatient departments by unit and sex 2015

Enhet Type of health care	Patienter/Patients		Vård dagar/ Care-days		Vård dagar per patient/ Care-days per patients	
	Kvinnor	Män	Kvinnor	Män	Kvinnor	Män
Specialsjukvård totalt/Specialized care, total	2 505	1 965	10 616	10 119	4,2	5,1
Somatisk spec.sjukv./Somatic specialized care	2 419	1 871	8 639	7 408	3,6	4,0
Akut/Emergency	241	210	176	141	0,7	0,7
Intensivvård/Intensive care	-	-	182	212
Barn- och ungdom/Pediatrics	145	189	743	1 013	5,1	5,4
BB-gyn/Obstetrics, gynaecology	750	140	1 668	-	2,2	-
Kirurgi/Surgery	753	714	2 085	2 105	2,8	2,9
Medicin/Medicine	530	618	3 785	3 937	7,1	6,4
Psykiatrisk vård/Psychiatric care	86	94	1 977	2 711	23,0	28,8
Rehab- o. geriatrikliniken/Long-term care	300	201	6 282	5 844	20,9	29,1

Källa/Source: ÅHS verksamhetsberättelse/The Åland Health and Medical Care Organisation, Annual Report

12.11. Vård utom Åland 2011-2015

Health care out of Åland 2011-2015

	2011	2012	2013	2014	2015
Remitterad vård/Referred care					
Besök totalt/Consultations, total	3 127	2 805	3 213	3 920	3 908
Finland	2 505	2 316	2 727	3 357	3 167
Sverige/Sweden	622	489	486	563	741
Vård dagar totalt/Care-days, total	6 509	6 363	5 173	7 326	7 027
Finland	4 326	4 200	4 122	5 317	4 650
Sverige/Sweden	2 183	2 163	1 051	2 009	2 377
Akut uppsökt vård/Emergency care					
Besök/Consultations	436	498	526	664	742
Vård dagar/Care-days	209	275	106	253	206

Källa/Source: ÅHS verksamhetsberättelse/The Åland Health and Medical Care Organisation, Annual Report

12.12. Ålands hälso- och sjukvård, rehab och geriatrikliniken 2010-2015

The Åland health and medical care organisation, somatic long-term care 2010-2015

	2010	2011	2012	2013	2014	2015		
						Tot	K	M
Antal bäddplatser/Beds	74	68	68	50	60	60
Inskrivna patienter/Patients	195	218	243	283	393	501	300	201
Avlidna/Deceased	47	60	71	58	49	66
Antal vård dagar/Patient days	24 665	19 885	17 820	12 518	11 306	12 126	6 282	5 844
Efter ålder/By age								
-64	3 328	3 072	2 312	1 760	2 800	2 515	1 119	1 396
65 - 74	3 153	2 154	2 091	1 758	2 384	2 778	1 341	1 437
75 - 84	7 816	7 175	6 005	3 547	3 220	3 703	1 876	1 827
85+	10 368	7 484	7 412	5 453	2 902	3 130	1 946	1 184

Not/Note: Rehab- o geriatrikliniken hette tidigare Gullåsen/Former name of the geriatric clinic was Gullåsen

Källa/Source: ÅHS verksamhetsberättelse/The Åland Health and Medical Care Organisation, Annual Report

12.13. Aborter efter kvinnans ålder 2005-2014
Abortions by age of woman 2005-2014

År/Year	Kvinnans ålder/Age of woman						
	Totalt	-19	20-24	25-29	30-34	35-39	40-49
Antal							
2005	68	14	15	18	5	12	4
2010	71	11	23	13	14	5	5
2011	73	12	21	18	14	7	1
2012	60	9	15	17	7	7	5
2013	70	16	25	14	8	6	1
2014	66	6	21	13	16	8	2
Antal per 1 000 kvinnor i respektive åldersgrupp/ Number per 1 000 women by age group ¹⁾							
2005	11,7	17,9	24,4	24,7	6,2	12,1	2,1
2010	12,0	12,9	36,7	17,0	17,4	5,7	2,5
2011	12,2	14,1	31,8	23,8	17,3	8,0	0,5
2012	10,0	10,7	21,6	22,8	8,7	8,0	2,5
2013	11,6	19,0	35,6	18,9	9,8	6,9	0,5
2014	11,0	7,2	30,2	17,5	19,1	9,3	1,0

¹⁾ Totalt uträknat på 15-49 år. Åldersgruppen -19 år uträknad på 15-19 år/Total calculated for age group 15-49. Age group -19 calculated for aged 15-19. Reviderade uppgifter för 2010/Revised figures for 2010

Källa/Source: Institutet för hälsa och välfärd/National Research and Development Centre for Welfare and Health

12.14. Ålands hälso- och sjukvård, bokslutsuppgifter 2011-2015, 1 000 EUR
The Åland health and medical care organisation, accounts 2011-2015, 1 000 EUR

Inkomster/Revenues	2011	2012	2013	2014	2015
Utgifter/Expenditure					
Inkomster/Revenues	9 550	9 142	6 932	6 528	7 238
Driftsinkomster/Current revenues	6 869	6 510	6 932	6 528	7 238
Rehab- o. geriatrikliniken/Somatic long-term care	2 681	2 632
Extraordinära intäkter/Extraordinary revenues	191	-
Utgifter/Expenditure	76 950	79 801	77 664	80 806	82 919
Personalkostn./Pers. expenses	47 502	50 755	49 268	49 468	51 760
Vård utanför Åland/Medical care outside Åland	8 940	9 226	8 862	11 062	9 055
Övriga konsumtionsutgifter/ Other consumption expenditure	19 035	18 583	18 606	19 233	21 210
Investeringar/Investments	1 474	1 237	928	1 043	893
Nettoutgifter/Net expenditure	67 401	70 659	70 732	74 278	75 681

Not/Note: Rehab- o. geriatrikliniken hette tidigare Gullåsen. Från 2013 redovisas inte rehab- o. geriatrikliniken uppgifter skilt/
Former name of the geriatric clinic was Gullåsen. From 2013, figures for somatic long-term care are not shown separately

Källa/Source: ÅHS verksamhetsberättelse/The Åland Health and Medical Care Organisation, Annual Report

12.15. Veterinärvård 2009-2014
Veterinary care 2009-2014

	2010	2011	2012	2013	2014	2015
Antal besök/Consultations	3 255	3 295	3 134	3 862	4 045	4 258
nyttodjur/livestock	2 292	2 068	1 779	2 163	2 431	2 762
smådjur/pets	963	1 227	1 355	1 699	1 614	1 496
Antal inspektioner/Inspections	93	29	67	40	74	69

Källa/Source: ÅHS verksamhetsberättelse, Ålands miljö- och hälsoskyddsmyndighet /The Åland Health and Medical Care Organisation, Annual Report, Environmental and Health Protection Agency of the Åland Islands

12.16. Barnbidrag efter kommun december 2015*Family allowances by municipality December 2015*

Kommun	Antal barn/ <i>Eligible children</i>	Antal barnfam./ <i>Families w. children</i>	Utbetalt belopp/ <i>Paid sum</i> 1 000 EUR	Andel familjer med barn/ <i>Families with children, %</i>			
				1 barn/ <i>1 child</i>	2 barn/ <i>2 children</i>	3 barn/ <i>3 children</i>	4+ barn/ <i>4+ children</i>
				Brändö	60	37	84
Eckerö	158	94	231	48,9	37,2	11,7	2,1
Finström	538	301	835	42,5	39,9	14,6	3,0
Föglö	91	53	142	50,9	34,0	9,4	5,7
Geta	89	50	139	38,0	44,0	12,0	6,0
Hammarland	316	190	476	46,3	40,5	12,1	1,1
Jomala	1 168	644	1 749	36,8	48,3	12,3	2,6
Kumlinge	32	17	..	41,2	35,3	17,6	5,9
Kökar	37	20	65	60,0	25,0	5,0	10,0
Lemland	474	265	727	38,9	45,3	13,6	2,3
Lumparland	83	44	130	36,4	40,9	20,5	2,3
Saltvik	378	206	589	42,7	36,9	15,5	4,9
Sottunga	4	3	..	66,7	33,3	0,0	0,0
Sund	186	116	285	57,8	25,9	12,9	3,4
Vårdö	77	41	115	39,0	39,0	17,1	4,9
Mariehamn	1 923	1 170	2 930	48,9	39,1	10,3	1,8
Landskomm.	3 691	2 081	5 567	41,8	42,1	13,1	3,0
-Landsbygden	3 390	1 910	5 161	41,5	42,4	13,4	2,8
-Skärgården	301	171	406	45,6	39,2	10,5	4,7
Åland	5 614	3 251	8 497	44,4	41,0	12,1	2,6

Källa/Source: Folkpensionsanstalten/The Social Insurance Institution of Finland

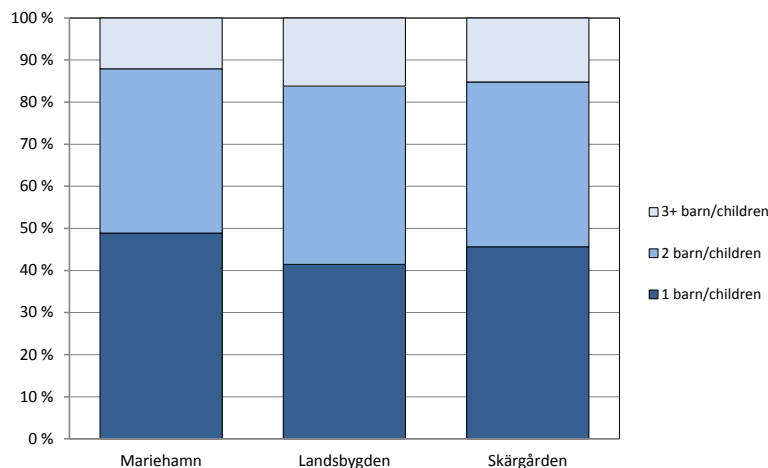
Figur 12.4. Familjer som fått barnbidrag efter antal barn och region 2015*Families receiving family allowance by number of children and region 2015*

Källa/Source: Folkpensionsanstalten/The Social Insurance Institution of Finland

12.17. Pensionstagare efter ålder och region 31.12.2015
Pension beneficiaries by age and region 31.12.2015

Region	Totalt	0-15	16-44	45-54	55-59	60-64	65-69	70-79	80-
Mariehamn	3 006	22	103	83	78	347	755	996	622
Landsbygden	3 501	21	93	111	101	436	927	1 151	661
Skärgården	750	1	13	12	26	80	179	243	196
Åland	7 257	44	209	206	205	863	1 861	2 390	1 479

Källa/Source: Pensionsskyddscentralen/Finnish Centre for Pensions

12.18. Pensionstagare efter pensionslag och kommun 31.12.2015
Pension beneficiaries by type of pension and municipality 31.12.2015

Kommun	Egenpensioner/Personal pensions				Egenpensioner tot/ All pensions in one's own right ²⁾		Samtliga pensioner/ All pensions ³⁾	
	Ålderspension (inkl. förtida)/ Old-age pension		Sjuk- pension/ Disability pens. ¹⁾		1 % av bef. över 16 år/ % of pop. 16+ y.		1 % av bef. % of tot. bef./ of tot. pop.	
	Antal	% of total pop.	Antal	% of pop. 16-64 y.	Antal	% of pop. 16+ y.	Antal	%
Brändö	146	31,1	15	5,4	161	38,2	166	35,3
Eckerö	227	24,3	26	4,6	255	32,0	264	28,2
Finström	515	20,4	73	4,7	604	29,5	617	24,5
Föglö	161	29,1	16	5,2	182	38,6	192	34,7
Geta	113	22,6	17	5,6	130	31,0	133	26,6
Hammarland	324	21,1	38	4,0	369	29,5	380	24,7
Jomala	709	15,3	84	2,9	801	22,4	836	18,0
Kumlinge	104	32,8	14	7,4	117	40,5	120	37,9
Kökar	76	30,4	83	38,1	85	34,0
Lemland	345	17,3	29	2,3	379	23,9	391	19,6
Lumparland	104	26,1	6	2,6	112	33,8	116	29,1
Saltvik	410	22,4	50	4,6	468	31,5	485	26,5
Sottunga	38	38,4	43	45,3	43	43,4
Sund	249	24,2	20	3,2	272	31,6	279	27,1
Vårdö	133	30,2	7	2,9	141	37,8	144	32,7
Mariehamn	2 557	22,3	318	4,4	2 924	30,0	3 006	26,2
Landskomm.	3 654	20,9	395	3,8	4 117	28,9	4 251	24,3
-Landsbygden	2 996	19,5	343	3,6	3 390	27,4	3 501	22,7
-Skärgården	658	30,9	52	4,3	727	38,9	750	35,2
Åland	6 211	21,4	713	4,0	7 041	29,4	7 257	25,0

¹⁾Termen Invaldpension har fr.o.m. 2010 ersatts med termen Sjukpension/As of 2010, the term Invalidity pension has been replaced by the term Disability pension. ²⁾Inkl. deltidspensioner och särskilda lantbrukarpensioner/Incl. part-time pensions and special farmer pensions. ³⁾Inkluderar familjepensioner/Incl. family pensions.

Källa/Source: Pensionsskyddscentralen/Finnish Centre for Pensions

12.19. Pensionsutgifter efter pensionslag och region 2015, MEUR*Expenditure on pension benefits by type of pension and region 2015, MEUR*

Region	Egenpensioner/Pensions in one's own right					Familjepension/ Survivors' pension
	Totalt	Ålderspens./Old-age pens.	Sjukpens./Disability pension ¹⁾	Deltidspens./Part-time pens.	Pens. för lantbr./Farmers pens.	
Mariehamn	60,5	56,0	4,0	0,5	0,0	5,2
Landsbygden	60,5	55,0	4,9	0,6	0,0	4,2
Skärgården	12,9	11,7	1,0	0,1	0,0	1,0
Åland	133,8	122,7	9,9	1,2	0,1	10,2

¹⁾Termen Invalidd pension har fr.o.m. 2010 ersatts med termen Sjukpension/As of 2010, the term Invalidity pension has been replaced by the term Disability pension.

Källa/Source: Pensionsskyddscentralen/Finnish Centre for Pensions

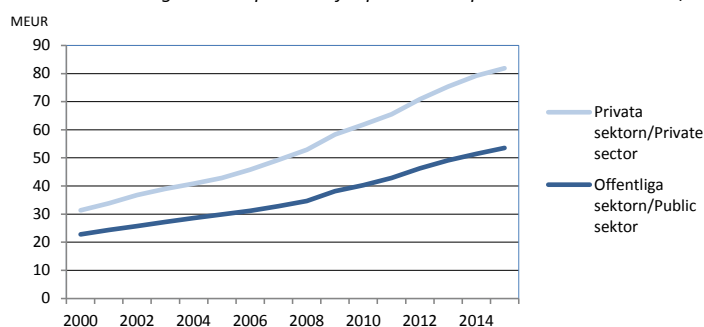
Figur 12.5. Arbetspensioner för privata och offentliga sektorn 2000-2015, MEUR*Earnings-related pensions for private and public sector 2000-2015, MEUR*

Källa/Source: Pensionsskyddscentralen/Finnish Centre for Pensions

12.20. Pensionsutgifter efter region och pensionssystem 2000-2015, MEUR*Expenditure on pension benefits by region and pension system 2000-2015, MEUR*

Region	Pensionssystem/Pension system								
	2000	2005	2010	2011	2012	2013	2014	2015	
Mariehamn									
Alla pensioner/All pensions	32,0	39,2	50,6	53,6	57,9	61,5	63,9	66,0	
Arbetspensioner/Earnings-related p.	28,0	35,4	47,4	50,3	54,6	58,1	60,5	62,6	
Privata sektorn/Private sector	16,2	20,8	28,3	30,0	32,5	34,6	36,3	37,3	
Off. sektorn/Public sector	11,8	14,6	19,1	20,3	22,0	23,4	24,3	25,4	
FPA-pensioner/Soc. sec. pensions	4,0	3,8	3,1	3,3	3,4	3,4	3,4	3,3	
Landsbygden									
Alla pensioner/All pensions	27,2	36,5	50,0	52,8	56,7	59,8	62,7	64,8	
Arbetspensioner/Earnings-related p.	21,1	30,6	44,8	47,7	51,5	54,9	58,0	59,9	
Privata sektorn/Private sector	12,7	18,9	28,2	29,9	32,4	34,5	36,4	37,9	
Off. sektorn/Public sector	8,4	11,7	16,5	17,9	19,1	20,2	21,7	22,1	
FPA-pensioner/Soc. sec. pensions	6,1	5,8	5,1	5,2	5,1	5	5,0	4,7	
Skärgården									
Alla pensioner/All pensions	7,0	8,8	11,4	11,9	12,6	12,9	13,4	13,9	
Arbetspensioner/Earnings-related p.	5,0	6,7	9,9	10,4	11,0	11,5	12,0	12,5	
Privata sektorn/Private sector	2,4	3,2	5,3	5,7	5,9	6,2	6,5	6,7	
Off. sektorn/Public sector	2,6	3,6	4,7	4,9	5,2	5,3	5,5	5,8	
FPA-pensioner/Soc. sec. pensions	2,0	1,9	1,5	1,5	1,4	1,4	1,4	1,3	
Åland									
Alla pensioner/All pensions	66,2	84,5	112,0	118,3	127,0	134,3	140,2	144,6	
Arbetspensioner/Earnings-related p.	54,1	72,7	102,1	108,4	117,1	124,5	130,6	135,1	
Privata sektorn/Private sector	31,3	42,9	61,8	65,5	70,8	75,4	79,2	81,9	
Off. sektorn/Public sector	22,8	29,9	40,3	42,9	46,3	49,1	51,4	53,5	
FPA-pensioner/Soc. sec. pensions	12,1	11,5	9,9	9,9	9,9	9,8	9,8	9,3	

Källa/Source: Pensionsskyddscentralen/Finnish Centre for Pensions

12.21. Folkpensionsutgifter efter region 2005-2015, 1 000 EUR
Expenditure on social security pensions by region 2005-2015, 1 000 EUR

Region	Samtliga folkpensioner/ All social security pens.					Bostadsbidrag/ Housing allowance				
	2005	2010	2013	2014	2015	2005	2010	2013	2014	2015
Mariehamn	3 606	2 990	3 016	3 003	2 947	427	516	591	658	697
Landsbygden	5 458	5 013	4 681	4 516	4 323	186	197	228	246	278
Skärgården	1 836	1 455	1 368	1 341	1 232	89	69	53	60	68
Åland	10 900	9 458	9 066	8 860	8 502	702	782	873	965	1 042

Källa/Source: Folkpensionsanstalten/The Social Insurance Institution of Finland

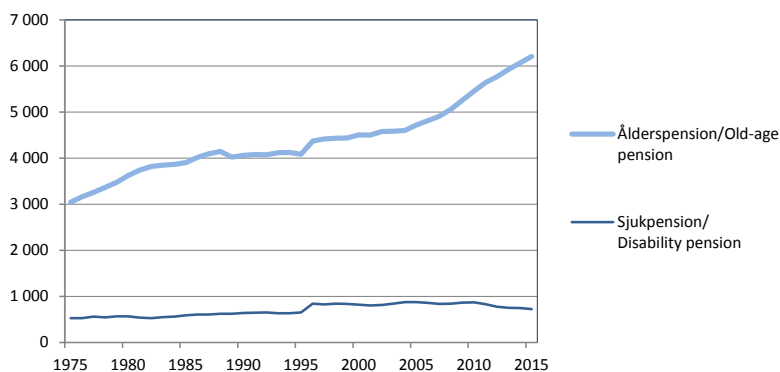
Figur 12.6. Pensionstagare 1975-2015
Pension beneficiaries 1975-2015

Not/Note: Fram t o m 1995 gäller siffrorna endast folkpensioner/Up to 1995, the figure only concern social security pensions. Termen invalidpension har fr o m 2010 ersatts med termen Sjukpension/As of 2010, the term invalidity pension has been replaced by the term Disability pension

Källa/Source: Folkpensionsanstalten/The Social Insurance Institution of Finland

12.22. Sjukförsäkringsersättningar efter kommun 2014-2015, 1 000 EUR

Allowances under national health insurance 2014-2015, 1 000 EUR

Kommun	Sjukförsäkringsersättningar totalt ¹⁾ / <i>Nat. health ins. tot.</i>		Sjukdagpenningar/ <i>Sickness allow.</i>		Föräldradagp. till mödrar/Mot-herhood allow.		Föräldradagp. till fäder/Fat-herhood allow.		Sjukvårdsersättningar/ <i>Medical exp.</i>	
	2014	2015	2014	2015	2014	2015	2014	2015	2014	2015
Brändö	331		114	124	42	31	6	..	168	236
Eckerö	727	727	159	199	78	112	13	26	476	465
Finström	1946	1946	561	630	475	316	62	55	810	871
Föglö	434	434	162	95	57	47	9	10	202	228
Geta	260	260	69	170	42	63	5	15	142	156
Hammarland	1 069	1 069	336	325	265	225	28	39	412	478
Jomala	3 454	3 454	1 048	970	1 053	1 299	172	222	1 083	1 140
Kumlinge	241	241	61	43	149	185
Kökar	208	208	57	32	129	96
Lemland	1 494	1 494	497	439	441	415	73	68	448	447
Lumparland	240	240	80	116	47	..	10	..	96	93
Saltvik	1 347	1 347	414	494	256	440	34	71	621	560
Sottunga	61	61	18	13	..	-	..	-	43	68
Sund	793	793	262	321	142	122	34	30	348	389
Vårdö	264	264	63	56	72	..	5	18	123	121
Mariehamn	7 500	7 500	2 148	2 423	1 483	1 637	211	290	3 537	3 678
Landskomm.	12 869	12 538	3 901	4 028	2 799	2 991	431	527	5 250	5 533
-Landsbygden	11 330	11 330	3 427	3 665	2 799	2 991	431	527	4 435	4 598
-Skärgården	1 539	1 208	474	363	815	935
Åland	20 369	20 038	6 049	6 451	4 501	4 777	643	862	8 787	9 211

¹⁾ Exkl. den specialdagvårdsp. som började betalas ut 1.10.1990 och den ersättning för förlorad inkomst som enligt lagen om smittosamma sjukdomar har betalats ut/*Special day care allowances and compensation for income losses due to communicable diseases excluded.*

Källa/Source: Folkpensionsanstalten/The Social Insurance Institution of Finland

12.23. Ersättningar för läkemedel, läkartjänster, undersökning och behandling samt resekostnader 2000-2015

Refunds on medical expenses and sickness allowances 2000-2015

	2000	2010	2011	2012	2013	2014	2015
Läkemedel/ <i>Medicines</i> ¹⁾							
grundersatta/ <i>basic refunds</i> , 1 000 EUR	974	1 584	1 411	1 376	1 221	1 267	1 293
spec.ersättn./ <i>refunds 75-100 %</i> , 1 000 EUR	1 772	2 699	2 928	3 128	2 905	3 225	3 731
Totalt, 1 000 EUR	2 868	5 049	4 970	5 057	4 912	5 402	5 875
andel ersättningstagare (75-100%) av bef./ <i>beneficiaries, part of pop. (75-100 %)</i> , %	16,7	17,2	17,1	17,0	17,1	16,7	16,6
Läkartjänster/ <i>Doctor consultations</i>							
FPA-ersättningar/ <i>SII-refunds</i> , 1 000 EUR	152	182	187	188	205	191	179
patientens andel/ <i>net cost for benef.</i> , 1 000 EUR	252	660	862	880	1 005	950	..
antal besök/ <i>visits per 100 inv./inh</i>	38,3	23,5	24,1	30,8	31,8	29,9	..
Undersökning och behandling/ <i>Treatments</i>							
FPA-ersättningar/ <i>SII-refunds</i> , 1 000 EUR	89	251	290	295	282	261	264
patientens andel/ <i>net cost for benef.</i> , 1 000 EUR	164	647	751	770	921	873	..
andel ersättningstagare av befolkn., %/ <i>beneficiaries part of pop. %</i>	6,6	28,4	30,0	28,6	31,6	30,3	31,3
Resekostnader/ <i>Travel costs</i> ²⁾							
FPA-ersättningar/ <i>SII-refunds</i> , 1 000 EUR	674	1 388	1 492	1 647	1 630	1 638	1 825
EUR/ersättningstagare/ <i>EUR/beneficiary</i>	323	529	614	670	664	686	741
enkelriktad resa/100 inv./ <i>one-way trip/100 inh.</i>	47,6	62,7	68,5	72,9	76,2	69,3	68,7

¹⁾ Läkemedel ersätts fr.o.m. 1994 med 75 eller 100 %/*Either 75% or 100% refunded from 1994 onwards.* ²⁾ Innefattar också övernattningskostnader/*Accommodation costs included.*

Källa/Source: Folkpensionsanstalten/The Social Insurance Institution of Finland



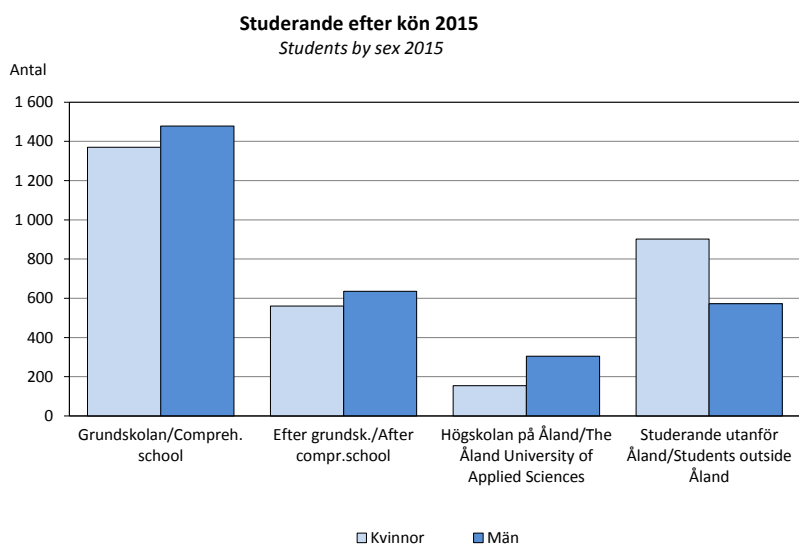

Utbildning, kultur och rättsväsende

Statistiken i detta kapitel omfattar uppgifter om alla nivåer i det åländska utbildningssystemet, studerande utanför Åland, befolkningens utbildningsstruktur, biblioteksväsende, bokproduktion, massmedia, muséer och församlingar. Därtill ingår statistik om brottslighet och domstolsverksamhet. Objekt för statistiken är antal personer, besök och ärenden samt vissa ekonomiska uppgifter. Uppgifterna presenteras i huvudsak för hela Åland men i viss mån också för kommuner och regioner.

En utförligare beskrivning av statistiken om områdena inklusive definitioner av variabler finns på ÅSUBs webbplats www.asub.ax under Statistik efter ämne/Utbildning respektive Kultur samt Rättsväsende.

Källorna anges under varje tabell. Tillförlitligheten är hög i och med att statistiken baseras på heltäckande verksamhets- och bokslutsuppgifter från de olika aktörerna. Uppgifterna om utbildningsstruktur är delvis bristfälliga eftersom data om examina avlagda i utlandet inte är kompletta. Jämförbarheten är god såväl när det gäller jämförelser över tiden som med andra statistikområden, såsom befolkningsstatistik.

ÅSUB publicerar årligen ett antal meddelanden med utbildningsstatistik som finns tillgängliga på webbplatsen. Där finns det också statistik över de tre ämnesområdena i form av Excel- och PC-Axistabeller. Under temaområdet "Utbildningsbehov" finns ytterligare en större mängd utbildningsrelaterade fakta.

Ansvarig för utbildningsstatistiken på ÅSUB är Gerd Lindqvist, gerd.lindqvist@asub.ax, för kulturstatistiken Kenth Häggblom, kenth.haggblom@asub.ax och för statistiken om rättsväsendet Iris Åkerberg, iris.akerberg@asub.ax.

Education, culture and justice

The statistics in this chapter include data on all levels of the educational system of Åland, students in schools outside Åland, the educational qualification of the population, libraries, book production, the mass media, museums and parishes as well as criminality and the activities of the court of law. More statistics on these subject areas are available at the website of Statistics Åland, www.asub.ax, in Excel-tables and PC-Axis-databases in English.

Contact persons are Gerd Lindqvist, gerd.lindqvist@asub.ax (education), Kenth Häggblom, kenth.haggblom@asub.ax (culture) and Iris Åkerberg, iris.akerberg@asub.ax (justice).

13.1. Grundskolorna höstterminerna 1990-2015

Comprehensive schools autumn term 1990-2015

	1990	2000	2010	2013	2014	2015
Totalt						
Elever/ <i>Pupils</i>	2 579	2 993	2 841	2 856	2 855	2 848
Lågstadiet/ <i>Junior level</i>	1 723	2 081	1 840	1 867	1 910	1 923
Högstadiet/ <i>Senior level</i>	856	912	1 001	989	945	925
Skolor/ <i>Schools</i>	28	28	23	23	23	23
Mariehamn						
Elever/ <i>Pupils</i>	995	1 064	1 058	1 045	1 045	1 055
Lågstadiet/ <i>Junior level</i>	666	731	657	671	708	720
Högstadiet/ <i>Senior level</i>	329	333	401	374	337	335
Skolor/ <i>Schools</i>	5	5	4	4	4	4
Södra Ål. Högstadiedistrikt/<i>Southern Ål. District</i>						
Elever/ <i>Pupils</i>	802	999	976	1 031	1 011	1 014
Lågstadiet/ <i>Junior level</i>	553	705	655	680	676	690
Högstadiet/ <i>Senior level</i>	249	294	321	351	335	324
Skolor/ <i>Schools</i>	7	7	7	7	7	7
Norra Ål. Högstadiedistrikt/<i>Northern Ål. District</i>						
Elever/ <i>Pupils</i>	626	705	643	648	660	655
Lågstadiet/ <i>Junior level</i>	396	492	416	432	445	443
Högstadiet/ <i>Senior level</i>	230	213	227	216	215	212
Skolor/ <i>Schools</i>	9	9	7	7	7	7
Övriga skärgården/<i>Other archipelago</i>						
Elever/ <i>Pupils</i>	156	225	164	132	139	124
Lågstadiet/ <i>Junior level</i>	108	153	112	84	81	70
Högstadiet/ <i>Senior level</i>	48	72	52	48	58	54
Skolor/ <i>Schools</i>	7	7	5	5	5	5

Not/Note: Mariehamn inkl. Waldorfskolan. Södra Ålands högstadiedistrikt omfattar kommunerna Eckerö, Hammarland, Jomala, Lemland och Lumparland. Träningsskolan ingår också här. Norra Ålands högstadiedistrikt omfattar kommunerna Finström, Geta, Saltvik, Sund och Vårdö. Övriga skärgården omfattar kommunerna Brändö, Föglö, Kumlinge, Kökar och Sottunga/ *Mariehamn incl. Waldorfskolan. Southern Åland District includes the municipalities Eckerö, Hammarland, Jomala, Lemland and Lumparland as well as the training school. Northern Åland District includes the municipalities Finström, Geta, Saltvik, Sund and Vårdö. Other archipelago includes the municipalities Brändö, Föglö, Kumlinge, Kökar and Sottunga.*

Källa/Source: ÅSUB Utbildningsstatistik/Statistics Åland, Education Statistics

13.2. Elevantalet i grundskolan efter undervisningstyp, kön och stadium 2015

Pupils in comprehensive school by type of education, sex and level 2015

Undervisningstyp/ <i>Type of education</i>	Totalt	Kön/Sex		Stadium/Level	
		Flickor/Girls	Pojkar/Boys	Lågstadiet/ <i>Junior level</i>	Högstadiet/ <i>Senior level</i>
Totalt	2 848	1 370	1 478	1 923	925
Allmänundervisning/ <i>Regular teaching</i>	2 420	1 210	1 210	1 648	772
Undervisning med specialpedagogiskt eller mångprofessionellt stöd/ <i>Remedial teaching</i>	407	154	253	261	146
Över hälften av undervisn. inom allmänundervisn./ <i>More than half of classes in regular teaching</i>	364	137	227	233	131
Minst hälften av undervisn. inom specialundervisn./ <i>At least half of classes in remedial teaching</i>	43	17	26	28	15
Träningsskolan/ <i>Training school</i>	21	6	15	14	7

Källa/Source: ÅSUB Utbildningsstatistik/Statistics Åland, Education Statistics

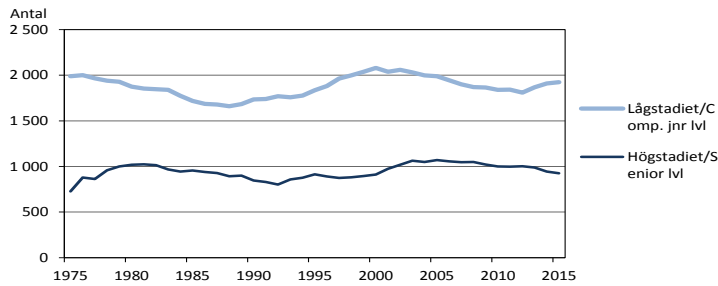
Figur 13.1. Antal grundskolelever efter stadium 1975-2015
Number of pupils in comprehensive school by level 1975-2015

Källa/Source: ÅSUB Utbildningsstatistik/Statistics Åland, Education Statistics

13.3. Elever efter kommun i grundskolan höstterminerna 1990-2015
Number of pupils in comprehensive schools autumn term 1990-2015

Kommun	1990	1995	2000	2005	2010	2012	2013	2014	2015
Brändö	31	43	68	58	45	37	35	39	35
Eckerö	79	93	114	110	91	79	81	79	82
Finström	268	264	279	299	280	284	292	277	273
Föglö	68	63	58	59	54	60	54	55	53
Geta	46	63	64	46	40	43	49	43	46
Hammarland	143	140	163	169	150	158	165	176	166
Jomala	384	408	462	501	465	514	533	559	578
Kumlinge	35	49	52	33	27	22	19	19	16
Kökar	13	24	31	33	28	24	20	23	20
Lemland	168	216	229	226	264	251	248	225	232
Lumparland	43	45	45	45	46	47	45	44	41
Saltvik	193	187	203	201	192	197	188	206	200
Sottunga	10	17	16	14	13	8	3	3	3
Sund	89	88	118	140	102	91	96	110	106
Vårdö	35	44	50	42	46	38	43	42	46
Mariehamn	971	1 005	1 045	1 083	1 003	976	995	975	977
Landskomm.	1 605	1 744	1 952	1 976	1 843	1 853	1 871	1 900	1 897
-Landsbygden	1 413	1 504	1 677	1 737	1 630	1 664	1 697	1 719	1 724
-Skärgården	192	240	275	239	213	189	174	181	173
Åland	2 576	2 749	2 997	3 059	2 846	2 829	2 866	2 875	2 874

Not/Note: Inkluderar åländska elever som går i skola utanför Åland samt får hemundervisning/Pupils in schools outside Åland and home-schooled children are included.

Källa/Source: ÅSUB Utbildningsstatistik/Statistics Åland, Education Statistics

13.4. Antal grundskolor och elever fördelade efter skolornas elevantal hösten 2015
Number of comprehensive schools and pupils autumn 2015

Skoltyp/Type of school	Antal elever i skolan/Pupils in the school					
	Totalt	-29	30-49	50-99	100-199	200+
Antal skolor/Number of schools	23	7	2	4	4	6
Med bara lågstadium/ Compreh. Junior level	14	4	1	3	4	2
Med bara högstadium/ Compreh. Senior level	1	-	-	-	-	1
Med både låg- och högst./ Compreh. both levels	8	3	1	1	-	3
Elever/Pupils	2 848	132	80	269	551	1 816
Lågstadiet/Comp. Jnr lvl	1 923	115	72	240	551	945
Högstadiet/Senior lvl	925	17	8	29	-	871
Procent	100,0	4,6	2,8	9,4	19,3	63,8
Lågstadiet/Comp. Jnr lvl	100,0	6,0	3,7	12,5	28,7	49,1
Högstadiet/Senior lvl	100,0	1,8	0,9	3,1	-	94,2

Källa/Source: ÅSUB Utbildningsstatistik/Statistics Åland, Education Statistics

13.5. Studerande på gymnasienivå och i övrig utbildning efter kön och hemort hösten 2015
Students at the upper second level and in other education by sex and Residence autumn 2015

Skola/School, Nivå/Level Utbildningsområde/Field of education	Totalt	Kvinnor		Män		Hemort/Residence	
		Antal	Procent	Antal	Procent	Åland	Övr./Oth.
Totalt	1 197	561	46,9	636	53,1	1 121	76
Skola/School							
Gymn.nivå/Upper secondary level							
Ålands lyceum	461	267	57,9	194	42,1	454	7
Ålands yrkesgymnasium	698	269	38,5	429	61,5	631	67
Övrigt/Other							
Ålands folkhögskola	38	25	65,8	13	34,2	36	2
Utbildningsområde/Field of education							
Allmänbildande/General	461	267	57,9	194	42,1	454	7
Humanistisk/Humanities	1	-	-	1	100,0	1	-
Handel- och samhällsvetenskap/ Business and politics	127	71	55,9	56	44,1	125	2
Naturvetenskap/Science	16	3	18,8	13	81,3	15	1
Teknisk/Technology	197	13	6,6	184	93,4	189	8
Hälsa- och socialvård/Health and welfare	127	104	81,9	23	18,1	121	6
Servicebranscher/Services	215	70	32,6	145	67,4	166	49
Annat/Other	53	33	62,3	20	37,7	50	3

Källa/Source: ÅSUB Utbildningsstatistik/Statistics Åland, Education Statistics

13.6. Studerande vid Högskolan på Åland efter kön hösten 2015
Students at the Åland University of Applied Sciences by sex autumn 2015

Utbildningsområde/Field of education	Totalt	Kvinnor		Män		Hemort/Residence	
		Antal	Procent	Antal	Procent	Åland	Övr./Oth.
Totalt	460	155	33,7	305	66,3	258	202
Handel- och samhällsvetenskap/Business and politics	79	52	65,8	27	34,2	71	8
Teknisk/Technology	185	18	9,7	167	90,3	113	72
Hälsa- och socialvård/Health and welfare	36	29	80,6	7	19,4	33	3
Servicebranscher/Services	160	56	35,0	104	65,0	41	119

Källa/Source: ÅSUB Utbildningsstatistik/Statistics Åland, Education Statistics

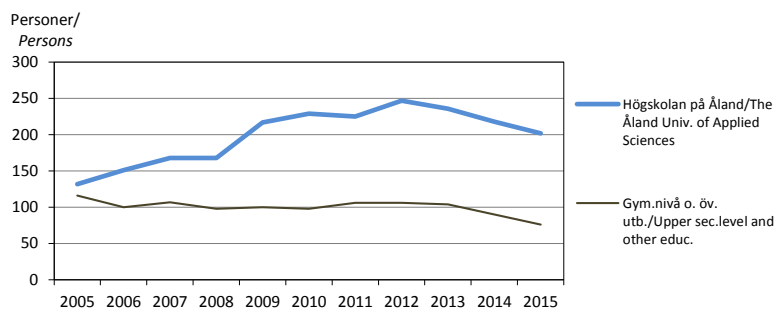
Figur 13.2. Studerande på Åland med hemort utanför Åland 2005-2015
Students in Åland resident out of Åland 2005-2015

Källa/Source: ÅSUB Utbildningsstatistik/Statistics Åland, Education Statistics

13.7. Studerande efter grundskolan samt vid Högsolan på Åland efter skola höstterminerna 1985-2015
Students after comprehensive school and at the Åland University of Applied Sciences by school autumn
term 1985-2015

Skola/School	1985	1990	1995	2000	2005	2010	2012	2013	2014	2015
Totalt	1 139	1 112	1 291	1 530	1 613	1 849	1 803	1 743	1 692	1 657
Ålands lyceum	314	329	367	389	450	431	459	478	472	461
Ålands handelsläroverk ¹⁾	128	140	117	137	96	120
Ålands yrkesskola	240	231	257	267	279	307
Ålands sjömansskola	137	142	140	119	136	168
Ålands sjöfartsläroverk ¹⁾	67	48	53	89
Ålands tekniska läroverk ¹⁾	69	53	105	139
Ålands hotell- och rest.skola ¹⁾	78	101	123	127	103	105
Ålands vårdinstitut ¹⁾	.	.	.	123	95	131
Ålands naturbruksskola ²⁾	28	10	24	44	40	30
Ålands yrkesgymnasium ³⁾	776	707	674	698
Ålands husmodersskola	18	12	23	20
Ålands folkhögskola	60	37	71	63	57	51	43	47	56	38
Ålands hantverkskola	.	9	11	13	11
Högsolan på Åland ⁴⁾	346	506	525	511	490	460

¹⁾Tekniska läroverket samt Sjöfartsläroverket har upphört. Programmen från dessa skolor ingår fr.o.m. 1.1.2003 i Högsolan på Åland, liksom vissa program från Handelsläroverket, Hotell- och restaurangskolan samt Vårdinstitutet/ Tekniska läroverket and Sjöfartsläroverket have closed. Since 1.1.2003, the programs from these schools are included in the Åland University of Applied Sciences, as well as some of the programs of Handelsläroverket, Hotell- och restaurangskolan and Vårdinstitutet. ²⁾Tidigare Ålands lantmannaskola/Previously Ålands Lantmannaskola. ³⁾ Handelsläroverket, Yrkesskolan, Sjömansskolan, Hotell- och restaurangskolan samt Vårdinstitutet sammanslogs den 1.8.2011 till Ålands yrkesgymnasium. Naturbruksskolan stängdes 31.7.2011/ Handelläroverket, Yrkesskolan, Sjömansskolan, Hotell- och restaurangskolan and Vårdinstitutet were merged into Ålands yrkesgymnasium on 1.8.2011. Naturbruksskolan was closed on 31.7.2011. ⁴⁾ The Åland University of Applied Sciences.

Källa/Source: ÅSUB Utbildningsstatistik/Statistics Åland, Education Statistics

13.8. Antal utexaminerade från gymnasienivå efter skola och kön 2014-2015
Graduated students at the upper second level by school and sex 2014-2015

Skola/School	Totalt		Kvinnor		Män	
Nivå/Level						
Utbildningsområde/Field of education	2014	2015	2014	2015	2014	2015
Totalt	393	399	197	207	196	192
Nivå/Level						
Allmänbildande gymnasieutbildning/General progr.	154	148	91	93	63	55
Grundläggande yrkesutbildning/Vocational program	245	187	116	78	129	109
Utbildningsområde/Field of education						
Allmänbildande/General	154	148	91	93	63	55
Humanistisk/Humanities	13	9	9	7	4	2
Handel- o. samhällsv./Business, politics	43	30	23	14	20	16
Teknisk/Technology	67	46	2	4	65	42
Hälsa- och socialvård/Health and welfare	47	37	43	35	4	2
Servicebranscher/Services	73	61	38	15	35	46
Annat/Other	2	4	1	3	1	1

¹⁾Ny nivåindelning togs i bruk 2011. Programmen i den studieförberedande utbildningen med yrkesprofil hör därefter till Grundläggande yrkesutbildning/From 2011, Vocational preparatory studies are included in Vocational program.

Källa/Source: ÅSUB Utbildningsstatistik/Statistics Åland, Education Statistics

13.9. Antal utexaminerade från Högskolan på Åland efter kön 2014-2015
Graduated students from the Åland University of Applied Sciences by sex 2014-2015

Studieprogram/Study programme Utbildningsområde/Field of education	Totalt		Kvinnor		Män	
	2014	2015	2014	2015	2014	2015
Totalt	74	63	24	21	50	42
Studieprogram/Study programmes						
Elektroteknik/Electrical engineering	4	2	-	-	4	2
Företagsekonomi/Business administration	17	5	14	1	3	4
Hospitality management	7	3	4	2	3	1
Informationsteknik/Information technology	8	4	-	-	8	4
Maskinteknik/Marine engineering	19	20	-	-	19	20
Sjöfart/Navigation	15	13	2	2	13	11
Vård/Health and caring sciences	4	16	4	16	-	-
Utbildningsområde/Field of education						
Handel- o. samhällsv./Business, politics	17	5	14	1	3	4
Teknik/Technology	31	26	-	-	31	26
Hälsa- och socialvård/Health and welfare	4	16	4	16	-	-
Servicebranscher/Services	22	16	6	4	16	12

Källa/Source: ÅSUB Utbildningsstatistik/Statistics Åland, Education Statistics

13.10. Antal utexaminerade från åländska skolor 2000-2015
Graduated students from schools in Åland 2000-2015

Skola/School	2000	2005	2008	2009	2010	2012	2013	2014	2015
Totalt	361	375	458	441	413	406	464	473	398
Ålands lyceum	101	116	140	135	130	131	135	154	148
Ålands handelsläroverk	39	24	25	32	30
Ålands yrkesskola	52	79	96	71	66
Ålands sjömansskola	27	34	25	32	21
Ålands sjöfartsläroverk	22
Ålands tekniska läroverk	14
Ålands hotell- och rest. skola	61	58	86	68	76
Ålands vårdinstitut	35	20	40	38	22
Ålands naturbruksskola	10	6	7	20	11
Ålands yrkesgymnasium	213	258	245	187
Högskolan på Åland	.	38	39	45	57	62	71	74	63

Not/Note: Se not för tabell 13.7/See note of table 13.7

Källa/Source: ÅSUB Utbildningsstatistik/Statistics Åland, Education Statistics

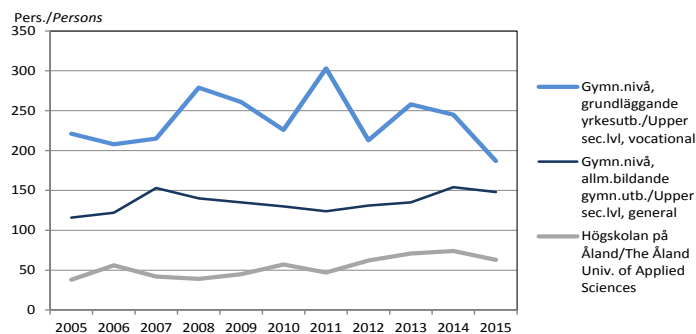
Figur 13.3. Antal utexaminerade från Åland efter nivå 2005-2015
Graduated in Åland by level 2005-2015

Not/Note: Ny nivåindelning togs i bruk 2011. Programmen i den studieförberedande utbildningen med yrkesprofil hör därefter till Grundläggande yrkesutbildning. Tidigare års siffror är omräknade enligt detta/From 2011, Vocational preparatory studies are included in Vocational program. The numbers for earlier years are adjusted accordingly.

Källa/Source: ÅSUB Utbildningsstatistik/Statistics Åland, Education Statistics

13.11. Högskolan på Åland, öppna högskolan 1990-2015
The Åland University of Applied Sciences, the open university 1990-2015

	1990	1995	2000	2005	2010	2013	2014	2015
Kurser och seminarier/ <i>Courses and seminars</i>	62	91	93	67	113	96	123	108
akademiska kurser/ <i>academic courses</i>	38	59	54	54	34	26	36	24
fortbildningskurser/ <i>further education</i>	7	29	39	8	65	61	78	75
seminarier/ <i>seminars</i>	9	3	-	3	4	4	3	2
övriga kurser/ <i>other courses</i>	8	-	-	2	10	5	6	7
Öppna föreläsningar/ <i>Public lectures</i>	4	6	13	4	7	5	7	14
Deltagare i kurser och seminarier/ <i>Participants, total</i>	937	1962	1463	1486	1842	2253	2874	2353
kvinnor/ <i>females</i>	1145	1187	1474	1650	1493
män/ <i>males</i>	341	655	779	1224	860
Lärare/föredragshållare/ <i>Lecturers</i>	100	163	90	91	80	84	86	73

Källa/Source: Högskolan på Åland/The Åland University of Applied Sciences

13.12. Högskolan på Åland, deltagare i akademiska kurser i öppna högskolan efter utbildningsområde och kön 2014-2015
The Åland University of Applied Sciences, participants in academic courses of the open university by field of education and sex 2014-2015

Utbildningsområde/ <i>Field of education</i>	2014			2015		
	Totalt	Kvinnor	Män	Totalt	Kvinnor	Män
Summa	670	530	140	426	338	88
Pedagogisk/ <i>Education</i>	200	185	15	191	180	11
Humanistisk/ <i>Humanities</i>	99	75	24	80	49	31
Handel- och samhällsvetenskap/ <i>Business and politics</i>	313	223	90	101	66	35
Naturvetenskap/ <i>Natural science</i>	-	-	-	-	-	-
Teknisk/ <i>Technology</i>	-	-	-	-	-	-
Hälsa- och socialvård/ <i>Health and welfare</i>	58	47	11	54	43	11
Servicebranscher/ <i>Services</i>	-	-	-	-	-	-

Källa/Source: Högskolan på Åland/The Åland University of Applied Sciences

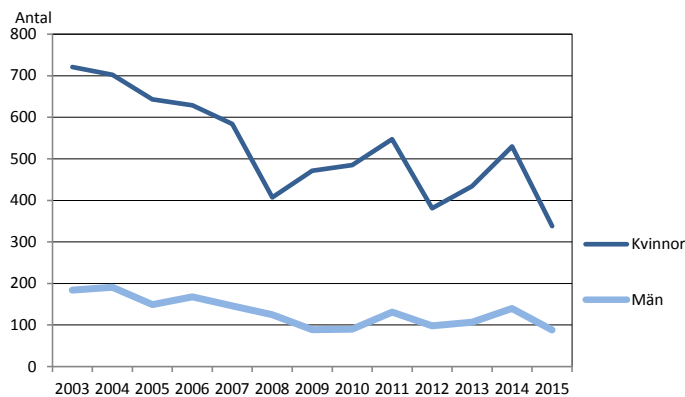
Figur 13.4. Högskolan på Åland, deltagare i akademiska kurser i öppna högskolan efter kön 2003-2015
The Åland University of Applied Sciences, participants in academic courses by sex 2003-2015

Källa/Source: ÅSUB Utbildningsstatistik/Statistics Åland, Education Statistics

13.13. Studerande vid Ålands musikinstitut efter kön 1995-2015
Students at Music school by sex 1995-2015

Kön/Sex	1995	2000	2005	2008	2009	2010	2012	2013	2014	2015
Totalt	129	290	220	260	263	275	358	367	368	340
Kvinnor	..	226	167	192	192	210	267	265	258	236
Män	..	64	53	68	71	65	91	102	110	104

Källa/Source: Ålands musikinstitut/Music school

13.14. Medborgarinstitutet 1990-2015
Adult Education Center 1990-2015

	1990	1995	2000	2005	2009	2010	2012	2013	2014	2015
Deltagare totalt/ Participants, total	5 270	4 286	10 627	10 044	6 538	6 130	6 313	6 267	6 091	6 087
Elever/Students	3 605	3 165	7 542	5 983	4 871	4 758	3 254	2 840	2 858	2 973
kvinnor	5 496	4 543	3 678	3 689	2 566	2 237	2 217	2 348
män	2 046	1 440	1 193	1 069	688	603	641	625

Not/Note: Antalet elever anger nettoantalet personer som deltagit, d.v.s. varje person räknas en gång oberoende hur många kurser hon/han gått./

"Students" refer to net number of participants, i.e. each person is counted only once regardless of the number of courses she/he has taken.

Källa/Source: Medborgarinstitutet/Adult Education Center

13.15. Studerande i läroavtalsutbildning efter kön och utbildningsområde 2015
Students at apprenticeship training by sex and field of education 2015

Utbildningsområde/ Field of education	Kön/Sex	Totalt	Utbildningstyp/Type of education			
			Grund- bildning/ Elementary	Fort- bildning/ Further training	Yrkes- examen/ Vocational	Spec. yrk. examen/ Spec. vocational
Totalt		71	51	9	4	7
Pedagogisk/Education		-	-	-	-	-
Humanistisk/Humanities		-	-	-	-	-
Handel/Business		8	-	-	3	5
Naturvet./Natural scien.		3	1	-	-	2
Teknik/Technology		8	2	6	-	-
Lant- och skogsbruk/Agriculture		21	21	-	-	-
Hälsa- och sjukvård/Health care		23	22	-	1	-
Service/Services		8	5	3	-	-
Kvinnor		34	24	2	3	5
Pedagogisk/Education		-	-	-	-	-
Humanistisk/Humanities		-	-	-	-	-
Handel/Business		5	-	-	2	3
Naturvet./Natural scien.		2	-	-	-	2
Teknik/Technology		1	-	1	-	-
Lant- och skogsbruk/Agriculture		3	3	-	-	-
Hälsa- och sjukvård/Health care		19	18	-	1	-
Service/Services		4	3	1	-	-
Män		37	27	7	1	2
Pedagogisk/Education		-	-	-	-	-
Humanistisk/Humanities		-	-	-	-	-
Handel/Business		3	-	-	1	2
Naturvet./Natural scien.		1	1	-	-	-
Teknik/Technology		7	2	5	-	-
Lant- och skogsbruk/Agriculture		18	18	-	-	-
Hälsa- och sjukvård/Health care		4	4	-	-	-
Service/Services		4	2	2	-	-

Källa/Source: LR Utbildningsavdelningen/The Government of Åland, Department of Education

13.16. Åländska studerande utanför Åland efter studieland och utbildningsnivå 2015
Students from Åland in schools outside Åland by country of school and level of education 2015

Studieland/Country of school	Totalt	Utbildningsnivå/Level of education				
		Folkhögskoleutb./ Folk high schools	Gymnasie-nivåutb./ Upper sec. level education	Högskole-utbildn./ Universities	Yrkes-högskole-utbildn./ Polytechnics	Övrigt/ Other
Totalt	1 475	58	232	982	190	13
Finland	426	15	65	178	166	2
Sverige/Sweden	969	43	158	740	24	4
Övr. Norden/Other Nordic country	18	-	3	14	-	1
Övr. Europa/Other Europ. country	44	-	4	37	-	3
Utom Europa/Outside Europe	18	-	2	13	-	3

Källa/Source: LR Utbildningsavdelningen/The Government of Åland, Department of Education

13.17. Studiestöd 2011-2015
Financial support to students 2011-2015

Studieland/Country of school	Studienivå/Level of education	Studielån/Loans					Studiepenning/Grants				
		2011	2012	2013	2014	2015	2011	2012	2013	2014	2015
Beviljade studiestöd för studier/											
Granted support for studies											
- Åland		273	294	315	311	348	1 399	1 405	1 404	1 374	1 302
- Finland		146	151	169	190	205	399	355	378	410	433
	Högskolor/Universities	125	129	141	161	175	308	271	291	322	351
	Övrig utb./Other education	21	22	28	29	30	91	84	87	88	82
- Sverige/Sweden		473	444	466	514	543	1 036	902	900	976	992
	Högskolor/Universities	416	374	388	425	446	867	726	730	760	755
	Övrig utb./Other education	57	70	78	89	97	169	176	170	216	237
- Övriga länder/Other countries		52	54	45	53	52	107	89	82	96	83
	Högskolor/Universities	46	50	40	45	42	97	76	63	72	62
	Övrig utb./Other education	6	4	5	8	10	10	13	19	24	21

Källa/Source: LR Utbildningsavdelningen/The Government of Åland, Department of Education

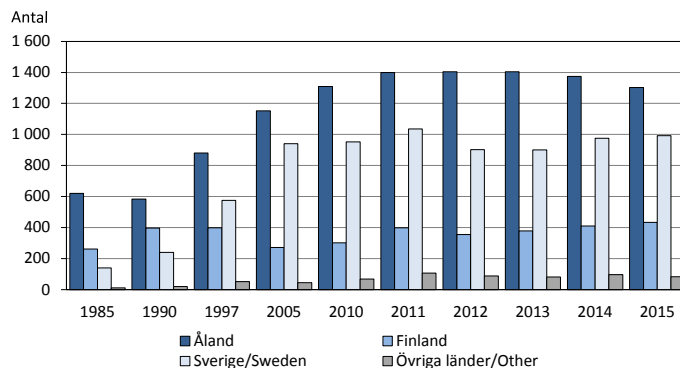
Figur 13.5. Studiepenning efter studieland 1985-2015
Financial support to students by country of school 1985-2015

Källa/Source: LR Utbildningsavdelningen/The Government of Åland, Department of Education

13.18. Antal lärare efter skolnivå, uppgift, kön och medelålder vårterminen 2014
Number of teachers by level of school, position, sex and average age spring term 2014

Uppgift/Position Kön/Sex Medelålder/Average age	Totalt	Grundskol./ Compre- hensive	Gymn.nivå/ Upper sec. level ¹⁾	Högskolan/ The Ål. Univ. of Appl.Sc.	Övrig utb./ Other education ²⁾	Könsfördeln., procent/ Sex, per cent	
						K	M
Totalt	657	430	160	39	28	67,1	32,9
Uppgift/Position							
Rektor, vicerektor, förest./Headmaster	36	23	8	3	2	52,8	47,2
Klasslärare/Class teacher	117	117	-	-	-	85,5	14,5
Speciallärare/ Remedial teachers	46	41	5	-	-	91,3	8,7
Överlärare, prefekt/ Senior master, dept. head	11	-	-	11	-	27,3	72,7
Lektor/Senior subject teacher	206	83	90	17	16	50,5	49,5
Timlärare/Unattached teacher	129	69	46	4	10	62,0	38,0
Studie-, elevhandled./ Study counsellor	15	4	7	4	-	93,3	6,7
Assistent, ass.lärare/ Assistant teacher	97	93	4	-	-	81,4	18,6
Kön/Sex							
Kvinnor/Females	441	330	82	14	15		
Män/Males	216	100	78	25	13		
Medelålder/Average age	46,5	44,8	49,0	53,0	49,6	46,6	46,2

¹⁾Inklusive Ålands folkhögskola/Including Ålands folkhögskola. ²⁾Omfattar endast rektorer och lärare som undervisar minst 14 timmar per vecka vid Ålands musikinstitut och Medborgarinstitutet/Only headmasters and teachers teaching more than 14 hours pro week at the Music School and the Adult Education Center are included.

Källa/Source : ÅSUB Utbildningsstatistik/Statistics Åland, Education Statistics

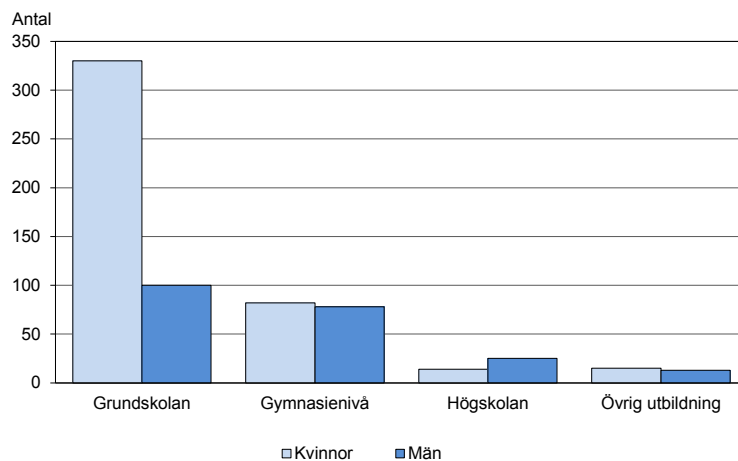
Figur 13.6. Lärare efter skolnivå och kön 2014
Teachers by level of school and sex 2014

Not/Note: Grundskolan = Comprehensive, Gymnasialstadiet = Upper sec. level, Högskolan = Åland University of Applied Sciences, Övrig utbildning = Other education

Källa/Source: ÅSUB Utbildningsstatistik/Statistics Åland, Education Statistics

13.19. Andel av befolkningen som avlagt examen utöver grundnivå efter åldersgrupp och kön 2011-2014, procent
Population with secondary and tertiary educational qualification by age and sex 2011-2014, per cent

Åldersgrupp/ Age	Totalt				Kvinnor				Män			
	2011	2012	2013	2014	2011	2012	2013	2014	2011	2012	2013	2014
Totalt (15+ år)	60,6	61,4	62,5	63,0	61,6	62,6	63,8	64,5	59,5	60,1	61,2	61,4
15-19	12,7	12,0	11,7	13,3	12,2	13,3	12,1	14,1	13,2	10,7	11,2	12,5
20-24	73,0	74,2	76,5	77,1	73,7	74,0	76,0	76,0	72,4	74,4	76,9	78,1
25-29	73,3	72,7	75,0	73,9	78,0	76,9	78,4	76,1	68,9	68,9	72,0	72,1
30-34	75,4	75,8	75,4	75,8	79,7	80,6	79,7	80,3	71,3	71,5	71,5	71,5
35-39	78,3	77,9	78,3	77,4	83,3	83,2	83,0	81,4	73,6	72,9	73,9	73,6
40-44	76,9	77,9	78,9	77,7	81,6	82,0	83,1	83,0	72,1	73,7	74,6	72,5
45-49	73,0	74,0	75,8	75,8	80,7	80,9	82,2	83,0	65,5	66,9	69,1	68,4
50-54	67,9	69,4	71,2	72,6	75,5	77,0	79,6	80,1	59,7	61,6	62,4	64,9
55-59	69,4	67,8	69,1	68,9	72,1	71,4	73,9	75,0	66,4	63,8	63,7	62,2
60-64	60,7	64,6	66,0	67,6	60,5	65,3	66,4	68,5	60,9	63,9	65,6	66,6
65+	41,0	42,8	44,5	46,3	35,2	37,5	39,6	41,8	47,8	49,0	50,1	51,4

Not/Note: Uppgifterna om utländska examina är ofullständiga. Detta innebär att tabellen visar utbildningsnivåer som är lägre än de verkliga./The information about foreign exams is incomplete, which means that the educational levels shown in the table are lower than they are in reality.

Källa/Source: Statistisk centralen, Utbildning/Statistics Finland, Education

13.20. Befolkningens utbildningsstruktur 2012-2014
Population by field of education 2012-2014

Utbildningsområde/ Field of education	Totalt			Mellannivå/Mid level			Högre nivå/Upper level					
	2012	2013	2014	2012	2013	2014	Totalt			Därav forskarutb./ Of which grad. stud.		
							2012	2013	2014	2012	2013	2014
Examen efter grundnivå/ Pop. w. educational qual.	14 632	15 007	15 253	9 210	9 412	9 586	5 422	5 595	5 667	62	68	66
Allmänbild./General	1 587	1 616	1 665	1 587	1 616	1 665	-	-	-	-	-	-
Pedagog./Education	435	445	447	4	4	4	431	441	443	2	2	2
Hum., konst/Hum., arts	523	529	550	163	157	166	360	372	384	13	16	15
Samhällsvet, handel/ Social scienc., business	2 854	2 923	2 972	1 107	1 119	1 145	1 747	1 804	1 827	19	18	18
Naturvet./Natural scien.	192	190	194	40	42	42	152	148	152	17	18	17
Teknik/Technology	3 064	3 135	3 192	2 084	2 148	2 188	980	987	1 004	5	6	6
Lant-, skogsbruk/Agricult.	639	631	630	495	484	485	144	147	145	-	-	-
Hälsa-, soc./Health care	2 255	2 318	2 361	1 247	1 275	1 308	1 008	1 043	1 053	5	6	6
Service/Services	3 051	3 140	3 161	2 464	2 535	2 550	587	605	611	1	1	1
Annat, okänt/Other	32	80	81	19	32	33	13	48	48	-	1	1

Not/Note: Uppgifterna om utländska examina är ofullständiga. Detta innebär att tabellen visar utbildningsnivåer som är lägre än de verkliga./The information about foreign exams is incomplete, which means that the educational levels shown in the table are lower than they are in reality.

Källa/Source: Statistisk centralen, Utbildning/Statistics Finland, Education

13.21. Biblioteksverksamheten 1985-2015

Public libraries 1985-2015

Mediabestånd/Holdings of media						
Utlåning/Home loans						
Låntagare/Borrowers	1985	1990	1995	2000	2010	2015
Mediabestånd vid årets slut/ Holdings of media	218 850	275 735	307 238	332 564	326 210	315 049
Mariehamns stadsbibliotek ¹⁾	95 305	119 091	126 881	141 962	120 008	106 941
Landskommunernas bibliotek ²⁾	123 545	156 644	180 357	190 602	206 202	208 108
Utlåning/Home loans	329 578	332 958	462 828	486 139	476 376	413 091
Mariehamns stadsbibliotek ¹⁾	186 496	201 930	310 061	312 112	276 930	211 739
Landskommunernas bibliotek ²⁾	143 082	131 028	152 767	174 027	199 446	201 352

¹⁾ Mariehamn library. ²⁾ Other municipalities.

Källa/Source: ÅSUB, LR Utbildningsavd/Statistics Åland, The Government of Åland, Department of Education

Figur 13.7. Biblioteksverksamheten 1965-2015

Public libraries 1965-2015

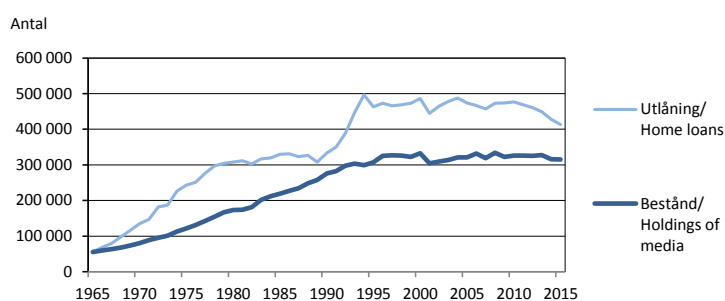

Källa/Source: ÅSUB, LR Utbildningsavdelningen/Statistics Åland, The Government of Åland, Department of Education

13.22. Biblioteksverksamheten efter kommun 2015

Public libraries by municipality 2015

Kommun	Mediabestånd/ Holdings of media	Utlåning/ Home loans	Bestånd/ inv./ Holdings/ inh.	Lån/inv./ Borrow./ inh.	Lån/ bestånd/ Borrow./ holdings	Personal, årsverken/ Personnel, staff-years	Öppet, tim/vecka/ Open, hours/week	Besök/ Visits
Brändö	16 785	4 071	35,7	8,7	0,2	0,7	17	4 700
Eckerö	9 320	6 390	10,0	6,8	0,7	0,4	..	4 800
Finström	19 570	40 674	7,8	16,1	2,1	2,1	32	19 900
Föglö	11 360	5 883	20,5	10,6	0,5	0,6	13	2 600
Geta	8 992	2 860	18,0	5,7	0,3	0,4	8	1 100
Hammarland	22 104	13 203	14,4	8,6	0,6	0,7	18	7 700
Jomala	32 838	48 558	7,1	10,4	1,5	3,4	44	15 200
Kumlinge	11 940	4 336	37,7	13,7	0,4	0,4	12	1 900
Kökar	7 806	10 427	31,2	41,7	1,3	0,6	10	3 700
Lemland	21 159	28 091	10,6	14,1	1,3	1,0	18	9 700
Lumparland	8 591	5 286	21,6	13,3	0,6	0,5	9	1 800
Saltvik	13 259	15 086	7,2	8,2	1,1	0,8	15	4 900
Sottunga	5 392	798	54,5	8,1	0,1	0,1	4	300
Sund	13 294	11 875	12,9	11,5	0,9	0,6	12	3 300
Vårdö	5 698	3 814	12,9	8,6	0,7	0,5	11	2 100
Mariehamn	106 941	211 739	9,3	18,5	2,0	11,6	56	208 100
Landskomm.	208 108	201 352	11,9	11,5	1,0	12,7	.	83 800
-Landsbygden	149 127	172 023	9,7	11,2	1,2	9,8	.	68 500
-Skärgården	58 981	29 329	27,7	13,8	0,5	2,9	.	15 300
Åland	315 049	413 091	10,9	14,3	1,3	24,3	.	291 800

Källa/Source: ÅSUB, LR Utbildningsavd/Statistics Åland, The Government of Åland, Department of Education

13.23. Bokproduktion på Åland efter ämne 2010-2015

Book production in Åland by subject area 2010-2015

Ämnesområde/Subject area	2010	2011	2012	2013	2014	2015
Totalt antal tryck/Total number of publications	54	62	60	51	45	53
A. Bok- och biblioteksväsen/ <i>Books and libraries</i>	-	-	-	-	-	-
B. Skrifter av allmänt och blandat innehåll/ <i>General and miscellaneous publications</i>	-	3	2	1	1	1
C. Religion/ <i>Religion</i>	-	1	1	1	1	1
D. Filosofi och psykologi/ <i>Philosophy and psychology</i>	1	1	-	1	-	-
E. Uppfostran och undervisning/ <i>Upbringing and education</i>	-	3	-	3	-	-
F. Språkvetenskap/ <i>Linguistics</i>	-	-	-	1	-	-
G. Litteraturvetenskap/ <i>Literary history</i>	1	-	1	-	-	-
H. Skönlitteratur/ <i>Fiction</i>	13	9	11	3	6	7
I. Konst, musik, teater, film/ <i>Art, music, theatre, film</i>	6	4	5	2	2	3
J. Arkeologi/ <i>Archeology</i>	-	1	-	-	-	-
K. Historia/ <i>History</i>	1	1	2	-	1	2
L. Biografi med genealogi/ <i>Biography, genealogy</i>	3	1	5	2	1	1
M. Etnografi, socialantropologi och etnologi/ <i>Ethnography, anthropology and ethnology</i>	-	1	1	-	-	-
N. Geografi/ <i>Geography</i>	5	7	7	3	2	8
O. Samhälls- och rättsvetenskap/ <i>Social- and legal science</i>	11	12	10	18	19	15
P. Teknik, industri, kommunikationer/ <i>Technology, industry, communications</i>	2	3	1	8	4	4
Q. Ekonomi och näringsväsen/ <i>Economics and business</i>	8	14	10	7	8	8
R. Idrott, lek och spel/ <i>Sport and games</i>	-	-	2	-	-	-
S. Militärväsen/ <i>Military affairs</i>	-	-	-	-	-	-
T. Matematik/ <i>Mathematics</i>	-	-	-	-	-	-
U. Naturvetenskap/ <i>Natural sciences</i>	3	1	2	1	-	1
V. Medicin/ <i>Medicine</i>	-	-	-	-	-	2

Not/Note: Bokproduktionen på Åland innefattar böcker utgivna av åländskt förlag eller av åländsk författare. Exkl. lösa kartor och publikationer under 16 s./*The book production in Åland includes books by authors from Åland or published by publishing houses in Åland. Maps and publications with less than 16 pages are excluded.*

Källa/Source: Mariehamns stad, stadsbiblioteket/*The Mariehamn Library*

Figur 13.8. Bokproduktion på Åland efter område 2000-2015

Book production in Åland 2000-2015

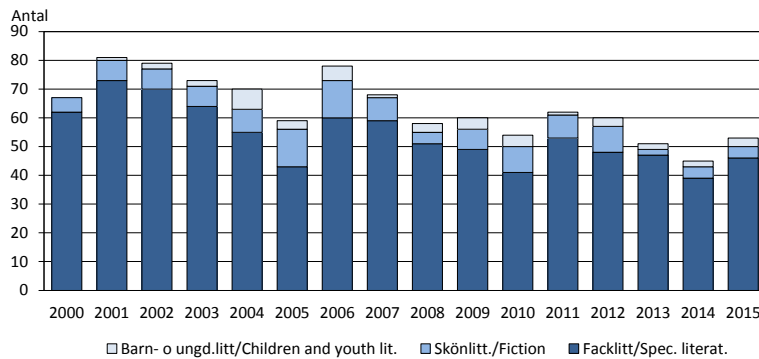

Källa/Source: Mariehamns stad, stadsbiblioteket/*The Mariehamn Library*

13.24. Kommunernas driftskostnader för undervisning och kultur 2014, 1 000 EUR*Current expenditure on education and culture of municipalities 2014, 1 000 EUR*

Kommun	Utb. o. kulturförv./		Grundskola/	Övr undervisn./	Bibliotek/	Övrig verks./
	Totalt	Administration	Comprehens. sch.	Other education	Public libraries	Other services
Brändö	923	18	708	21	85	91
Eckerö	1 349	13	1 211	20	44	61
Finström	4 488	9	3 682	50	173	574
Föglö	1 212	0	1 046	12	62	92
Geta	980	3	920	10	40	7
Hammarland	2 551	5	2 245	30	65	206
Jomala	7 470	0	6 603	85	256	526
Kumlinge	599	42	512	7	32	6
Kökar	606	19	536	5	42	4
Lemland	3 896	10	3 459	37	109	281
Lumparland	841	19	761	9	42	10
Saltvik	3 201	122	2 795	37	90	157
Sottunga	163	52	89	4	17	1
Sund	1 765	27	1 539	21	65	113
Vårdö	864	4	737	30	73	20
Mariehamn	18 739	666	10 943	1 970	1 070	4 090
Landskomm.	30 908	343	26 843	378	1 195	2 149
-Landsbygden	26 541	208	23 215	299	884	1 935
-Skärgården	4 367	135	3 628	79	311	214
Åland	49 647	1 009	37 786	2 348	2 265	6 239
Procent	100,0	2,0	76,1	4,7	4,6	12,6

Källa/Source: ÅSUB Offentlig ekonomi/Statistics Åland, Public Finance

13.25. Landskapsandelar för grundskolutgifter 2011-2015, 1 000 EUR*Government of Åland subsidies for comprehensive school expenditure 2011-2015, 1 000 EUR*

Kommun	2011	2012	2013	2014	2015	2015
						EUR/elev/pupil
Brändö	337	358	352	321	335	9 572
Eckerö	596	547	538	482	571	6 965
Finström	1 381	1 338	1 352	1 333	1 330	4 873
Föglö	440	485	497	482	452	8 526
Geta	401	366	437	452	441	9 580
Hammarland	959	1 042	826	860	914	5 509
Jomala	1 710	1 845	1 944	1 693	1 843	3 189
Kumlinge	234	216	252	183	171	10 712
Kökar	220	209	229	199	203	10 128
Lemland	1 184	1 218	1 210	1 201	1 176	5 069
Lumparland	308	280	292	275	241	5 879
Saltvik	930	964	922	920	976	4 878
Sottunga	103	104	61	61	23	7 791
Sund	665	632	591	625	707	6 669
Vårdö	388	392	336	371	417	9 072
Mariehamn	2 295	2 322	2 282	2 351	2 282	2 335
Landskomm.	9 853	9 996	9 838	9 458	9 801	5 167
-Landsbygden	8 132	8 232	8 110	7 841	8 199	4 756
-Skärgården	1 721	1 764	1 728	1 617	1 601	9 257
Åland	12 148	12 318	12 120	11 810	12 083	4 204

Källa/Source: LR Utbildningsavdelningen, ÅSUB/The Government of Åland, Department of Education, Statistics Åland

Figur 13.9. Dagstidningarnas upplagor 1999-2011
Daily newspapers, circulation 1999-2011

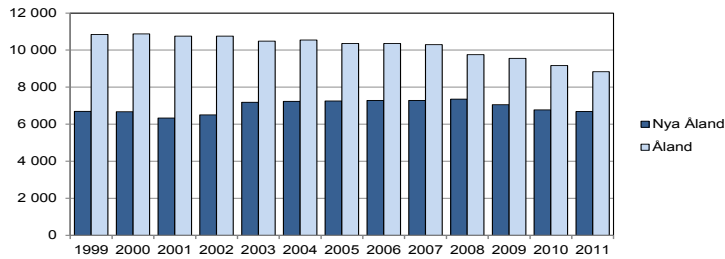

Källa/Source: Upplagekontroll Ab/Finnish Audit Bureau of Circulations

13.26. Museibesök 2000-2015
Museums, visits 2000-2015

Museum	2000	2005	2010	2012	2013	2014	2015
Summa	181 816	141 035	114 822	139 557	125 045	116 033	131 817
Ålands museum/Åland Museum	35 934	26 312	25 168	21 424	3 126	-	-
Ålands sjöfartsmuseum/Åland Maritime Museum	27 754	16 190	-	33 785	35 331	35 106	39 409
Museifartyget Pommern/Museum Ship Pommern	42 103	32 663	31 096	26 618	26 606	25 217	30 680
Kastelholms slott/Kastelholm Castle	36 521	38 013	35 045	33 183	32 469	29 067	33 317
Fängelsemuséet Vita Björn/Prison Museum Vita Björn	18 146	13 110	11 799	12 682	16 659	16 327	16 175
Ålands jakt- och fiskemuseum/Åland Hunting and Fishing Museum	21 358	11 547	9 005	9 850	8 626	8 636	10 304
Bomarsundsmuséet/Bomarsund Museum	..	3 200	2 709	2 015	2 228	1 680	1 932

Not/Note: Ålands sjöfartsmuseum var stängt under hela 2010 för ombyggnad. Ålands Museum var stängt för ombyggnad under delar av 2013 samt hela 2014 och 2015/Åland Maritime Museum was closed all year 2010 due to reconstruction. Åland Museum was closed 2013 and 2014-2015 due to reconstruction

Källa/Source: Respektive museum/The museums respectively

13.27. Ålands landskapsarkiv 1978-2015
Åland Provincial Archives 1978-2015

År/ Year	Forskarbesök/Visits			Framtagna arkivalier/Provided documents		
	Totalt	Kvinnor	Män	Handlingar/ Documents	Kvinnor	Män
1978	54	50
1980	1 159	366
1985	1 984	2 882
1990	1 881	3 072
1995	2 580	4 253
2000	2 383	3 094
2005	1 648	2 355
2006	1 326	1 896
2007	1 300	1 682
2008	1 268	1 889
2009	1 133	1 617
2010	1 217	2 069
2011	1 281	2 570
2012	1 847	881	966	1 448	586	862
2013	1 552	747	805	1 472	553	919
2014	1 615	718	897	2 130	645	1 485
2015	1 781	880	901	1 784	893	891

Not/Note: Uppgifter om framtagna mikrofilmer kan inte redovisas från 2005/Information on the number of microfilms accessed can since 2005 no longer be provided.

Källa/Source: LR, Ålands landskapsarkiv/The Government of Åland, Åland Provincial Archives

13.28. Församlingarnas folkmängd och verksamhet 2000-2014*Members and activities of parishes 2000-2014*

	2000	2005	2010	2014
Församlingarnas invånare/ <i>Members of parishes</i>	23 801	23 828	23 341	22 733
Procent av Ålands invånare/ <i>per cent of Åland's inhabitants</i>	92,3	89,0	83,3	78,6
Döpta/ <i>Baptisms</i>	239	234	218	190
Procent av antalet födda under året/ <i>per cent of children born during the year</i>	92,6	83,3	76,2	67,4
Avlidna/ <i>Deaths</i>	235	250	222	242
Inträtt i kyrkan/ <i>Enrollments</i>	28	70	72	69
Utträtt ur kyrkan/ <i>Resignations</i>	44	79	209	244
Deltagare i allmänt församlingsarbete/ <i>Attendants in parish activities</i> :				
Gudstjänster/ <i>Services</i>	62 080	55 454	44 345	40 850
-procent av inv. per vecka/ <i>per cent of members pro week</i>	5,0	4,5	3,6	3,4
Förrättningar/ <i>Ministrations</i>	27 896	25 924	22 125	19 487
Församlingssammansamlingar/ <i>Parish gatherings</i> ¹⁾	29 193	24 355	7 767	9 287
Antal barn som deltagit i barngrupper/ <i>Children in children groups</i>	769	363	316	334
Antal personer som deltagit i konfirmandundervisning/ <i>People in preparation for confirmation</i>	267	341	321	231
Diakoniklienter i procent av befolkningen/ <i>Deacon's clients, per cent of inhabitants</i>	2,2	3,0	1,7	2,0

Not/Note: Tabellen omfattar församlingarna i den Evangelisk-lutherska kyrkan/*Only Evangelic-Lutheran parishes included.* ¹⁾Från 2009 ingår inte längre musikevenemang i Församlingssammansamlingar/*From 2009 on, music events in parish gatherings are no longer included*

Källa/Source: Kyrkostyrelsen, Statistisk årsbok för kyrkan/*The Church Board, Statistical Yearbook of the Church*

13.29. Församlingarnas folkmängd och ekonomi 2014*Members and economy of parishes 2014*

Församling/ <i>Parish</i>	Närvarande befolkning/ <i>Enrolled inhabitants</i> 31.12.2014	Procent av kommunens bef./ <i>Per cent of inhabitants in municipality</i>	Förändring från 31.12.2013/ <i>Change from 2013-12-31</i>	Skatteprocent/ <i>Tax per centage</i>	Verksamhetskostn./ <i>Activity costs</i> ²⁾ 1 000 EUR	Årsbidrag per invånare/ <i>Annual contribution per member</i> EUR	Investeringar i anläggning/ <i>Investments in fixed assets</i> 1 000 EUR
Brändö-Kumlinge	653	81,4	-9	2,00	268	-60	43
Eckerö	739	79,3	-28	2,00	239	7	5
Finström-Geta	2 490	82,2	-6	1,95	742	43	5
Hammarland	1 294	84,5	-20	1,70	398	12	230
Jomala	3 729	81,8	12	1,50	946	47	113
Lemland-Lumparland	1 928	81,7	-20	1,70	542	60	69
Saltvik	1 549	84,9	-17	1,75	427	37	-
Sund-Vårdö	1 216	82,5	-6	2,00	396	25	-
Södra skärg.förs. ¹⁾	719	78,0	-10	2,00	295	-28	-
Mariehamn	8 416	73,3	-116	1,45	2 541	61	3
Åland	22 733	78,6	-220	1,62	6 794	42	468

Not/Note: Tabellen omfattar församlingarna i den Evangelisk-lutherska kyrkan/*Only Evangelic-Lutheran parishes included.*

¹⁾Bildades efter sammanslagning av Föglö, Kökar och Sottunga församlingar/*Was formed by a union of the parishes of Föglö, Kökar and Sottunga.* ²⁾Korrigerade 17.12.2024/*Corrected 17.12.2024.*

Källa/Source: Kyrkostyrelsen, Statistisk årsbok för kyrkan/*The Church Board, Statistical Yearbook of the Church*

13.30. Brott som kommit till polisens kännedom efter kön och ålder 2015
Offences known to the police by sex and age 2015

	Alla brott/ Off. total	Personer misstänkta för brott/Suspected persons					
		Totalt	Kön/Sex, %		Ålder/Age, %		
			K	M	-14	15-20	21-
Alla brott/All offences	1 931	967	14,8	85,2	2,2	16,4	81,4
Egendomsbrott/Property offences	919	342	13,2	86,8	3,5	16,4	80,1
Brott mot liv och hälsa/Offences ag. life and health	216	102	19,6	80,4	4,9	6,9	88,2
Sexualbrott/Sexual crimes	18	15	-	100,0	-	6,7	93,3
Brott mot samhället/Off. ag. public auth.	99	73	19,2	80,8	-	12,3	87,7
Trafikbrott/Traffic offences	148	131	8,4	91,6	-	24,4	75,6
Övriga brott/Other offences	531	304	17,4	82,6	1,3	17,8	80,9

Not/Note: Uppgifterna för trafikbrott och övriga brott är inte jämförbara med tidigare år/The figures for traffic offences and other offences are not comparable with previous year.

Källa/Source: Statistikcentralen, Rättsväsen/Statistics Finland, Justice

13.31. Ålands tingsrätt 2000-2013
Åland General Court of first instance 2000-2013

Typ av ärende/Type of case	2000	2005	2008	2009	2010	2011	2012	2013
Brottmål/Criminal cases	258	341	473	385	355	332	316	318
Omfattande tvistemål/Regular proceedings	537	688	662	884	913	820	1 262	1 104
Konkursmål/Bankruptcies	18	5	1	4	2	6	7	12

Not/Note: Uppgifterna fr o m 2009 är inte jämförbara med tidigare år/Figures from 2009 are not comparable with previous year

Källa/Source: Statistikcentralen, Rättsväsen/Statistics Finland, Justice

Valdeltagande i lagtingsval efter region 1975-2015
Election for the legislative assembly, participation by region 1975-2015

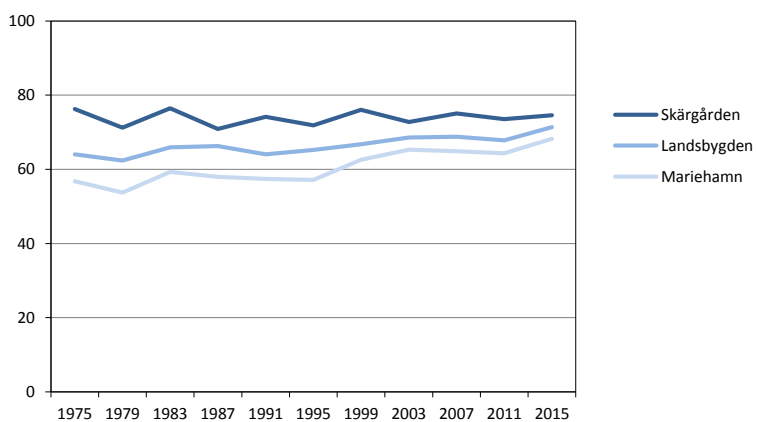

Val

Statistiken över allmänna val omfattar val till Ålands lagting och till kommunernas fullmäktige. Dessutom innehåller statistiken uppgifter om resultatet på Åland när det gäller val till Finlands riksdag och val av Finlands president samt val till EU-parlamentet. Också över folkomröstningar görs valstatistik. Objekt för statistiken är de röstberättigade och röstande, de uppställda kandidaterna och de invalda samt politiska grupperingar och listor. Statistiken i detta kapitel redovisas för hela Åland och regionerna samt, främst gällande kommunalvalet, för kommunerna.

En utförligare beskrivning av valstatistiken inklusive definitioner av variabler finns på ÅSUBs webbplats www.asub.ax under Statistik efter ämne/Val. Där finns också information om valsyste­met.

Källorna anges under varje tabell. Tillförlitligheten är hög i och med att statistiken baseras på ett totalt material och uppgifter som är framtagna och kontrollräknade av valmyndigheterna. Jämförbarheten mellan olika val och över tiden begränsas i viss mån av att de politiska grupperingarna skiljer sig mellan de olika typerna av val och också förändras från val till val. Jämförbarheten med befolkningsstatistiken är god eftersom vallängderna över de röstberättigade baseras direkt på befolkningsregistret.

Detaljerad statistik om de enskilda valen publiceras i separata publikationer som kan beställas från ÅSUB. Publikationerna finns även tillgängliga på ÅSUBs webbplats, där det också finns valstatistik i form av Excel- och PC-Axis-tabeller.

Ansvarig för valstatistiken på ÅSUB är Kenth Häggblom, kenth.haggblom@asub.ax.

Elections

The statistics in this chapter include elections for the Legislative Assembly of Åland and municipal elections. In addition, the statistics include data on the outcome of the votes of the Åland population in elections for the Parliament and the President of Finland as well as for the European Parliament. Moreover, there are statistics on referendums. More statistics on this subject area are available at the website of Statistics Åland, www.asub.ax, in Excel-tables and PC-Axis-databases in English.

Contact person is Kenth Häggblom, kenth.haggblom@asub.ax

14.1. Lagtingsvalen 1979-2015. Röstert, kandidater och invalda efter politisk gruppering

Legislative Assembly elections 1979-2015. Distribution of votes, candidates and seats by political group

År/Year	Totalt	C	L	M	S	ÅV	Ob	Gröna	FÅ	Åfg	ÅF	ÅD	Övriga ¹⁾
Godkända röster/Number of votes ¹⁾													
1979	9 339	3 954	2 763	1 295	1 125	195	-	-	-	-	-	-	7
1983	10 400	3 704	3 005	1 727	1 717	244	-	-	-	-	-	-	3
1987	10 660	3 063	2 530	1 839	1 489	-	750	709	280	-	-	-	-
1991	10 751	3 242	2 462	2 130	1 564	-	1 047	306	-	-	-	-	-
1995	11 224	3 118	2 981	2 310	1 711	-	1 104	-	-	-	-	-	-
1999	12 049	3 292	3 463	1 750	1 427	-	1 537	-	-	580	-	-	-
2003	12 346	2 980	2 970	1 677	2 340	-	1 163	-	-	416	800	-	-
2007	12 825	3 107	4 176	1 233	1 513	-	1 573	-	-	-	1 070	-	153
2011	12 975	3 068	2 630	1 810	2 404	-	1 639	-	-	-	1 286	-	138
2015	13 815	2 984	3 216	2 470	2 188	-	1 328	-	-	-	1 016	502	111
Procent av rösterna/Per cent of votes													
1979	100,0	42,3	29,6	13,9	12,0	2,1	-	-	-	-	-	-	0,1
1983	100,0	35,6	28,9	16,6	16,5	2,3	-	-	-	-	-	-	0,0
1987	100,0	28,7	23,7	17,3	14,0	-	7,0	6,7	2,6	-	-	-	-
1991	100,0	30,2	22,9	19,8	14,5	-	9,7	2,8	-	-	-	-	-
1995	100,0	27,8	26,6	20,6	15,2	-	9,8	-	-	-	-	-	-
1999	100,0	27,3	28,7	14,5	11,8	-	12,8	-	-	4,8	-	-	-
2003	100,0	24,1	24,1	13,6	19,0	-	9,4	-	-	3,4	6,5	-	-
2007	100,0	24,2	32,6	9,6	11,8	-	12,3	-	-	-	8,3	-	1,2
2011	100,0	23,6	20,3	13,9	18,5	-	12,6	-	-	-	9,9	-	1,1
2015	100,0	21,6	23,3	17,9	15,8	-	9,6	-	-	-	7,4	3,6	0,8
Kandidater/Candidates													
1979	170	65	49	19	33	4	-	-	-	-	-	-	-
1983	158	47	47	27	36	1	-	-	-	-	-	-	-
1987	167	48	44	22	27	-	13	4	9	-	-	-	-
1991	180	49	36	25	33	-	31	6	-	-	-	-	-
1995	222	62	55	37	44	-	24	-	-	-	-	-	-
1999	251	51	67	33	41	-	49	-	-	10	-	-	-
2003	247	36	63	29	62	-	40	-	-	3	14	-	-
2007	245	48	62	23	51	-	38	-	-	-	21	-	2
2011	261	43	59	32	51	-	34	-	-	-	41	-	1
2015	254	41	50	35	53	-	34	-	-	-	32	4	5
Invalda/Distribution of seats													
1979	30	14	9	4	3	-	-	-	-	-	-	-	-
1983	30	11	9	5	5	-	-	-	-	-	-	-	-
1987	30	9	8	5	4	-	2	2	-	-	-	-	-
1991	30	10	7	6	4	-	3	-	-	-	-	-	-
1995	30	9	8	6	4	-	3	-	-	-	-	-	-
1999	30	9	9	4	3	-	4	-	-	1	-	-	-
2003	30	7	7	4	6	-	3	-	-	1	2	-	-
2007	30	8	10	3	3	-	4	-	-	-	2	-	-
2011	30	7	6	4	6	-	4	-	-	-	3	-	-
2015	30	7	7	5	5	-	3	-	-	-	2	1	-

Not/Note: C = Åländsk Center/Åland Centre Party, L = Liberalerna på Åland/Åland Liberals, M = Moderat Samling för Åland (tidigare Frisinnad samverkan)/The Moderates, Soc = Ålands Socialdemokrater/Åland Social Democratic Party, ÅV = Åländsk vänster/Åland Socialist Party, Ob = Obunden samling/samling/Independents, Gröna = Gröna på Åland/The Greens, FÅ = Fria Åland/Free Åland, Åfg = Ålands framstegsgrupp/The Åland Progressive Group, ÅF = Ålands Framtid/Future of Åland, ÅD=Åländsk demokrati/Åland Democracy.

¹⁾ Övriga ingår 1979 och 1983 sju respektive tre röster för ej nominerade kandidater, 2007 HUT-gruppen, 2011 Valmansförening för Henrik Appelqvist och 2015 Hållbart initiativ/”Övriga” includes 1979 and 1983 seven and three votes respectively for non-nominees, 2007 the HUT-group, 2011 the Constituency association for Henrik Appelqvist and 2015 Sustainable Initiative.

Källa/Source: ÅSUB, Valstatistik/Statistics Åland, Election Statistics

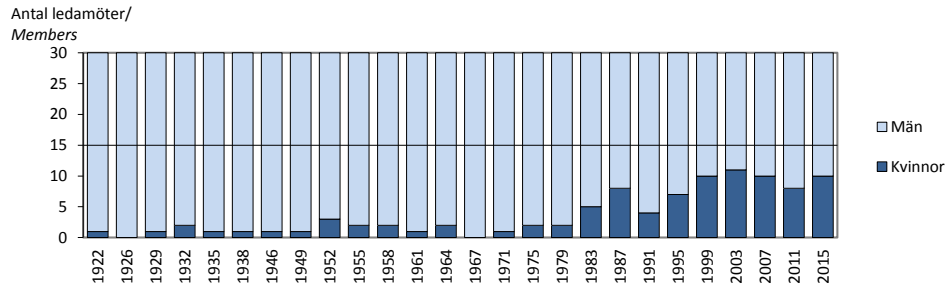
Figur 14.1. Könsfördelningen i lagtinget 1922-2015
Members of the Legislative Assembly by sex 1922-2015

Källa/Source: ÅSUB, Valstatistik/Statistics Åland, Election Statistics

14.2. Lagtingsvalet 2015. Röster, kandidater och invalda efter kön och politisk gruppering
Legislative Assembly election 2015. Votes, candidates and seats by sex and political group

	Totalt	C	L	M	Ob	S	ÅF	ÅD	Övriga
Antal röster/Votes	13 815	2 984	3 216	2 470	1 328	2 188	1 016	502	111
Kvinnor	5 603	1 289	1 631	485	149	1 813	129	-	107
Män	8 212	1 695	1 585	1 985	1 179	375	887	502	4
Könsfördelning, procent									
Kvinnor	40,6	43,2	50,7	19,6	11,2	82,9	12,7	-	96,4
Män	59,4	56,8	49,3	80,4	88,8	17,1	87,3	100,0	3,6
Antal kandidater/Cand.	254	41	50	35	34	53	32	4	5
Kvinnor	102	17	19	13	10	30	9	-	4
Män	152	24	31	22	24	23	23	4	1
Könsfördelning, procent									
Kvinnor	40,2	41,5	38,0	37,1	29,4	56,6	28,1	-	80,0
Män	59,8	58,5	62,0	62,9	70,6	43,4	71,9	100,0	20,0
Antal invalda/Seats	30	7	7	5	3	5	2	1	-
Kvinnor	10	2	3	1	-	4	-	-	-
Män	20	5	4	4	3	1	2	1	-
Könsfördelning, procent									
Kvinnor	33,3	28,6	42,9	20,0	-	80,0	-	-	-
Män	66,7	71,4	57,1	80,0	100,0	20,0	100,0	100,0	-

Not/Note: Politiska grupper, se not till tabell 14.1/Political groups, see note in table 14.1.

Källa/Source: ÅSUB, Valstatistik/Statistics Åland, Election Statistics

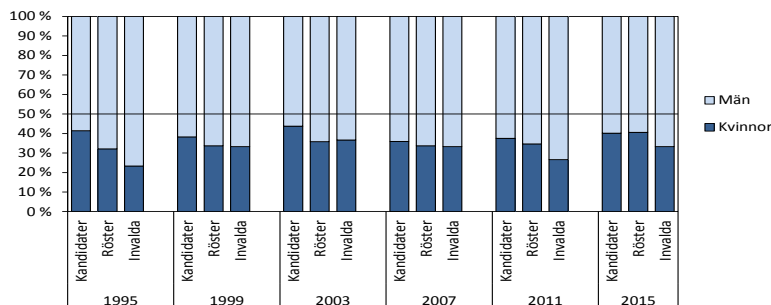
Figur 14.2. Kvinnornas och männens andel i lagtingsvalen 1995-2015
Share of men and women in Legislative Assembly elections 1995-2015

Not/Note: Röstande = Number of voters, Kandidater = Candidates, Röster = Votes, Invalda = Elected.

Källa/Source: ÅSUB, Valstatistik/Statistics Åland, Election Statistics

14.3. Lagtingsvalet 2015. Röstberättigade och röstande efter kommun och kön

Legislative Assembly election 2015. Entitled to vote and number of voters by municipality and sex

Kommun	Röstande/Number of voters										
	Röstberättigade/ Entitled to vote			Före val- / På val- dagen/ Election day						Valdeltagande, %/ Participation, %	
	Totalt	K	M	Totalt	K	M	In advance	Election day	Totalt	K	M
Brändö	353	161	192	250	130	120	181	69	70,8	80,7	62,5
Eckerö	676	314	362	523	251	272	177	346	77,4	79,9	75,1
Finström	1 814	920	894	1 248	647	601	358	890	68,8	70,3	67,2
Föglö	400	194	206	303	151	152	161	142	75,8	77,8	73,8
Geta	353	172	181	244	124	120	46	198	69,1	72,1	66,3
Hammarland	1 044	517	527	743	374	369	156	587	71,2	72,3	70,0
Jomala	3 115	1 543	1 572	2 204	1 123	1 081	672	1 532	70,8	72,8	68,8
Kumlinge	263	122	141	198	99	99	123	75	75,3	81,1	70,2
Kökar	186	91	95	128	64	64	83	45	68,8	70,3	67,4
Lemland	1 408	691	717	1 007	519	488	370	637	71,5	75,1	68,1
Lumparland	287	137	150	220	110	110	81	139	76,7	80,3	73,3
Saltvik	1 337	662	675	955	495	460	262	693	71,4	74,8	68,1
Sottunga	86	42	44	67	36	31	35	32	77,9	85,7	70,5
Sund	770	391	379	565	296	269	184	381	73,4	75,7	71,0
Vårdö	319	149	170	253	122	131	103	150	79,3	81,9	77,1
Mariehamn	7 993	4 235	3 758	5 455	2 964	2 491	2 407	3 048	68,2	70,0	66,3
Landskomm.	12 411	6 106	6 305	8 908	4 541	4 367	2 992	5 916	71,8	74,4	69,3
-Landsbygden	10 804	5 347	5 457	7 709	3 939	3 770	2 306	5 403	71,4	73,7	69,1
-Skärgården	1 607	759	848	1 199	602	597	686	513	74,6	79,3	70,4
Åland	20 404	10 341	10 063	14 363	7 505	6 858	5 399	8 964	70,4	72,6	68,2

Källa/Source: ÅSUB, Valstatistik/Statistics Åland, Election Statistics

14.4. Ogiltiga röster efter orsak vid lagtings- och kommunalvalet 2015

Rejected votes by cause, Legislative Assembly election and the municipal elections 2015

Orsak/Cause	Lagtingsvalet/ Legislative Assembly election				Kommunalvalet/ Municipal elections			
	Antal/ Number		% av alla röster/ % of all votes		Antal/ Number		% av alla röster/ % of all votes	
	Totalt	547	3,8	851	5,5			
Blank röstsedel/Blank vote	362	2,5	473	3,1				
Felaktigt nummer/Incorrect number	146	1,0	323	2,1				
Otydligt nummer/Unclear number	15	0,1	16	0,1				
Obehörig anteckning/Illegitimate note	3	0,0	25	0,2				
Ostämplad röstsedel/Unmarked vote	3	0,0	6	0,0				
Annan orsak/Other	18	0,1	8	0,1				

Källa/Source: ÅSUB, Valstatistik/Statistics Åland, Election Statistics

Figur 14.3. Blanka och övriga ogiltiga röster i lagtingsvalen 1975-2015

Blank votes and other rejected votes in Legislative Assembly elections 1975-2015

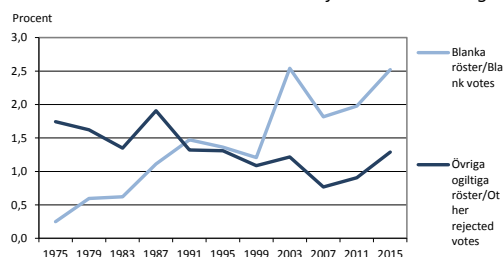

Källa/Source: ÅSUB, Valstatistik/Statistics Åland, Election Statistics

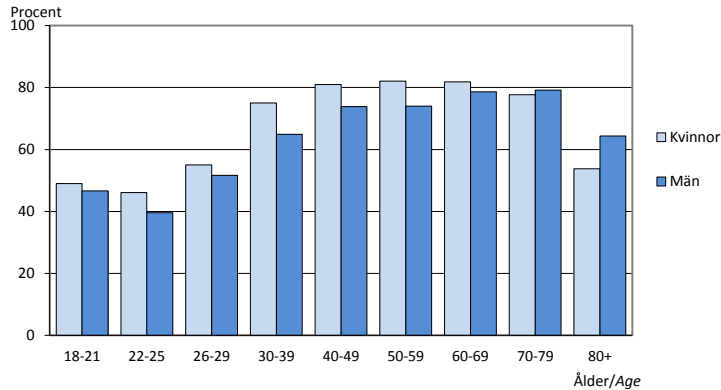
Figur 14.4. Valdeltagandet i lagtingsvalet efter ålder och kön 2015
Participation in Legislative Assembly election by age and sex 2015

Källa/Source: ÅSUB, Valstatistik/Statistics Åland, Election Statistics

14.5. Valdeltagande i lagtings- och kommunalvalen efter ålder och kön 1999-2015, procent
Participation in Legislative Assembly and municipal elections by age and sex 1999-2015, per cent

Val/Election Ålder/Age	Totalt					Kvinnor					Män				
	1999	2003	2007	2011	2015	1999	2003	2007	2011	2015	1999	2003	2007	2011	2015
Lagtingsvalet/Legislative assembly															
Totalt	66	68	66	64	70	67	69	70	69	73	65	66	66	65	68
18-21	45	49	45	44	48	48	49	46	45	49	41	49	44	43	47
22-25	43	42	40	38	43	48	42	41	39	46	39	41	40	37	40
26-29	49	52	50	52	53	54	56	52	55	55	46	49	48	49	52
30-39	65	68	65	63	70	70	73	70	68	75	60	63	60	59	65
40-49	74	75	74	74	77	75	78	79	78	81	72	72	69	69	74
50-59	76	76	77	75	78	77	78	80	78	82	76	74	74	73	74
60-69	78	78	79	78	80	80	79	80	80	82	75	77	78	77	79
70-79	72	73	76	74	78	69	72	74	74	78	75	74	77	74	79
80+	47	48	52	55	58	41	44	47	51	54	59	56	62	61	64
Kommunalvalet/Municipal elections															
Totalt	66	68	66	64	67	68	70	68	67	70	65	67	64	62	65
18-21	46	51	47	44	49	49	53	47	45	52	43	50	46	44	46
22-25	45	48	43	39	44	51	50	44	41	50	40	46	42	37	39
26-29	54	59	51	49	52	58	65	54	53	55	50	54	49	45	50
30-39	66	69	62	58	62	71	74	67	63	67	61	64	58	54	58
40-49	73	74	71	69	72	75	77	76	74	76	71	71	66	64	68
50-59	75	76	75	72	74	76	78	77	74	78	74	73	72	69	69
60-69	76	76	77	76	77	78	78	78	77	79	73	75	77	74	75
70-79	69	71	74	73	76	66	70	73	72	76	73	72	75	73	77
80+	45	46	50	53	57	40	42	46	49	52	56	53	58	60	64

Källa/Source: ÅSUB, Valstatistik/Statistics Åland, Election Statistics

14.6. Kommunalvalen 1995-2015. Röst­er, kandidater och invalda efter politisk gruppering

Municipal elections 1995-2015. Distribution of votes, candidates and seats by political group

År/Year	Totalt	Politisk gruppering/Political group									Utan grupp
		C	L	M	Ob	S	Åfg	ÅF	ÅD	Övriga	
<i>Antal röster/Number of votes</i>											
1995	11 397	2 561	2 677	2 215	904	1 491	-	-	-	337	1 212
1999	12 214	2 866	3 034	1 963	1 298	1 332	370	-	-	147	1 204
2003	12 554	2 692	2 871	1 732	1 090	1 967	261	229	-	561	1 151
2007	13 328	2 527	3 535	1 951	1 272	1 703	-	349	-	453	1 538
2011	13 465	2 659	2 531	1 756	1 638	2 245	-	577	-	865	1 194
2015	14 579	2 893	2 946	2 803	874	2 124	-	478	244	748	1 469
<i>Procentuell fördelning/Distribution in per cent</i>											
1995	100,0	22,5	23,5	19,4	7,9	13,1	-	-	-	3,0	10,6
1999	100,0	23,5	24,8	16,1	10,6	10,9	3,0	-	-	1,2	9,9
2003	100,0	21,4	22,9	13,8	8,7	15,7	2,1	1,8	-	4,5	9,2
2007	100,0	19,0	26,5	14,6	9,5	12,8	-	2,6	-	3,4	11,5
2011	100,0	19,7	18,8	13,0	12,2	16,7	-	4,3	-	6,4	8,9
2015	100,0	19,8	20,2	19,2	6,0	14,6	-	3,3	1,7	5,1	10,1
<i>Kandidater/Candidates</i>											
1995	662	165	138	78	81	55	-	-	-	24	121
1999	629	166	140	70	73	56	8	-	-	8	108
2003	588	122	133	43	84	74	4	7	-	24	97
2007	603	100	119	47	73	93	-	11	-	27	133
2011	553	83	121	37	70	73	-	25	-	53	91
2015	554	90	95	76	45	74	-	27	4	36	107
<i>Invalda/Distribution of seats</i>											
1995	210	52	43	20	17	13	-	-	-	9	56
1999	210	58	45	14	22	10	2	-	-	3	56
2003	210	49	42	11	17	18	1	1	-	15	56
2007	210	39	41	14	18	14	-	2	-	13	69
2011	208	39	34	12	24	17	-	3	-	23	56
2015	208	36	34	23	8	15	-	3	1	21	67

Not/Note: Politiska grupper, se not till tabell 14.1/Political groups, see note in table 14.1.

Övriga = Others, Utan grupp = Candidates and representatives who do not belong to any political group.

Källa/Source: ÅSUB, Valstatistik/Statistics Åland, Election Statistics

Figur 14.5. Könsfördelningen i kommunernas fullmäktige efter region 1999-2015

Sex distribution in municipal assemblies by region 1999-2015

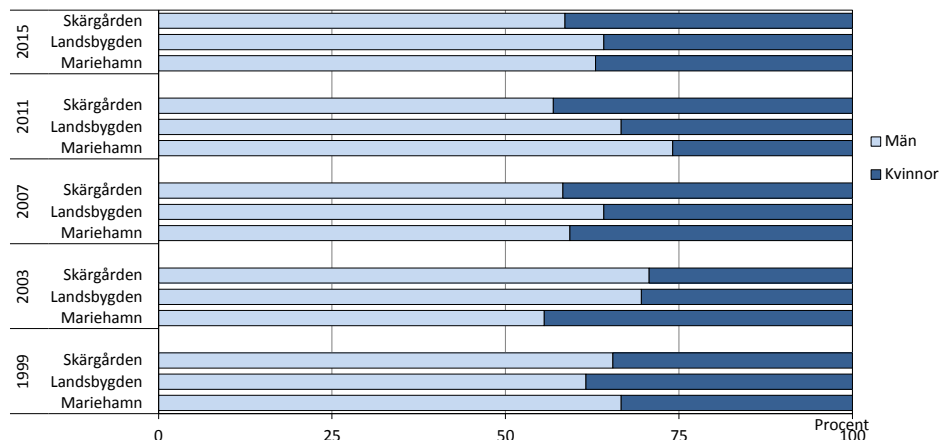

Källa/Source: ÅSUB, Valstatistik/Statistics Åland, Election Statistics

14.7. Kommunalvalet 2015. Röstberättigade och röstande efter kommun och kön
Municipal elections 2015. Entitled to vote and number of voters by municipality and sex

Kommun	Röstberättigade/ Entitled to vote			Röstande/Number of voters					Valdeltagande, %/ Participation, %		
	Totalt	K	M	Totalt		Före valdag/ På valdagen/ In advance Election day			Totalt	K	M
				K	M	In advance	Election day	Participation, %			
Brändö	393	175	218	264	135	129	185	79	67,2	77,1	59,2
Eckerö	762	357	405	586	281	305	191	395	76,9	78,7	75,3
Finström	1 976	1 000	976	1 300	672	628	365	935	65,8	67,2	64,3
Föglö	463	222	241	323	163	160	171	152	69,8	73,4	66,4
Geta	405	194	211	266	135	131	48	218	65,7	69,6	62,1
Hammarland	1 183	581	602	794	406	388	160	634	67,1	69,9	64,5
Jomala	3 430	1 709	1 721	2 345	1 207	1 138	691	1 654	68,4	70,6	66,1
Kumlinge	286	133	153	211	107	104	131	80	73,8	80,5	68,0
Kökar	205	97	108	145	70	75	90	55	70,7	72,2	69,4
Lemland	1 512	741	771	1 060	552	508	371	689	70,1	74,5	65,9
Lumparland	319	156	163	231	118	113	85	146	72,4	75,6	69,3
Saltvik	1 435	712	723	995	518	477	268	727	69,3	72,8	66,0
Sottunga	93	45	48	69	37	32	35	34	74,2	82,2	66,7
Sund	826	418	408	600	320	280	191	409	72,6	76,6	68,6
Värdö	361	172	189	276	135	141	108	168	76,5	78,5	74,6
Mariehamn	9 257	4 853	4 404	5 963	3 250	2 713	2 525	3 438	64,4	67,0	61,6
Landskomm.	13 649	6 712	6 937	9 465	4 856	4 609	3 090	6 375	69,3	72,3	66,4
-Landsbygden	11 848	5 868	5 980	8 177	4 209	3 968	2 370	5 807	69,0	71,7	66,4
-Skärgården	1 801	844	957	1 288	647	641	720	568	71,5	76,7	67,0
Åland	22 906	11 565	11 341	15 428	8 106	7 322	5 615	9 813	67,4	70,1	64,6

Källa/Source: ÅSUB, Valstatistik/Statistics Åland, Election Statistics

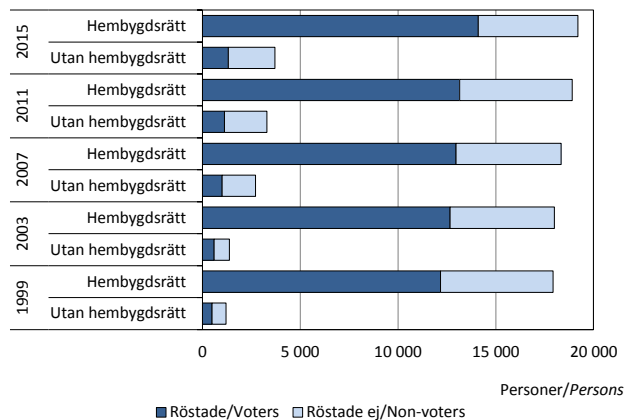
Figur 14.6. Valdeltagande i kommunalvalen efter innehav av hembygdsrätt 1999-2015
Participation in municipal elections 1999-2015. Holders and non-holders of regional citizenship

Hembygdsrätt = Holders of regional citizenship

Utan hembygdsrätt = Non-holders of regional citizenship

Källa/Source: ÅSUB, Valstatistik/Statistics Åland, Election Statistics

14.8. Kommunalvalet 2015. Godkända röster efter politisk gruppering, kön och kommun

Municipal elections 2015. Valid votes by political group, sex and municipality

Kommun	Totalt	Politisk gruppering/Political group								Kand. kön/ Cand. sex	
		C	L	M	Ob	S	ÅF	ÅD	Övriga	K	M
Antal											
Brändö	257	-	-	-	-	-	-	-	257	94	163
Eckerö	557	-	-	99	134	44	-	-	280	108	449
Finström	1 209	481	403	68	48	141	20	48	-	498	711
Föglö	313	-	-	-	-	-	-	-	313	100	213
Geta	261	-	50	-	-	-	-	-	211	115	146
Hammarland	765	195	236	33	-	44	-	-	257	271	494
Jomala	2 209	639	240	775	77	308	170	-	-	733	1 476
Kumlinge	207	-	-	-	-	-	-	-	207	152	55
Kökar	141	-	-	-	-	-	-	-	141	59	82
Lemland	1 021	312	387	263	-	59	-	-	-	471	550
Lumparland	213	-	-	-	-	-	-	-	213	119	94
Saltvik	938	484	182	57	163	52	-	-	-	400	538
Sottunga	66	-	-	-	-	-	-	-	66	18	48
Sund	572	181	166	77	19	103	26	-	-	193	379
Vårdö	272	-	-	-	-	-	-	-	272	78	194
Mariehamn	5 578	601	1 282	1 431	433	1 373	262	196	-	2 464	3 114
Landskomm.	9 001	2 292	1 664	1 372	441	751	216	48	2 217	3 409	5 592
-Landsbygden	7 745	2 292	1 664	1 372	441	751	216	48	961	2 908	4 837
-Skärgården	1 256	-	-	-	-	-	-	-	1 256	501	755
Åland	14 579	2 893	2 946	2 803	874	2 124	478	244	2 217	5 873	8 706
Kvinnor	5 873	972	1 770	493	200	1 533	110	-	-	795	
Män	8 706	1 921	1 176	2 310	674	591	368	244	1 422		
Procent											
Brändö	100,0	-	-	-	-	-	-	-	100,0	36,6	63,4
Eckerö	100,0	-	-	17,8	24,1	7,9	-	-	50,3	19,4	80,6
Finström	100,0	39,8	33,3	5,6	4,0	11,7	1,7	4,0	-	41,2	58,8
Föglö	100,0	-	-	-	-	-	-	-	100,0	31,9	68,1
Geta	100,0	-	19,2	-	-	-	-	-	80,8	44,1	55,9
Hammarland	100,0	25,5	30,8	4,3	-	5,8	-	-	33,6	35,4	64,6
Jomala	100,0	28,9	10,9	35,1	3,5	13,9	7,7	-	-	33,2	66,8
Kumlinge	100,0	-	-	-	-	-	-	-	100,0	73,4	26,6
Kökar	100,0	-	-	-	-	-	-	-	100,0	41,8	58,2
Lemland	100,0	30,6	37,9	25,8	-	5,8	-	-	-	46,1	53,9
Lumparland	100,0	-	-	-	-	-	-	-	100,0	55,9	44,1
Saltvik	100,0	51,6	19,4	6,1	17,4	5,5	-	-	-	42,6	57,4
Sottunga	100,0	-	-	-	-	-	-	-	100,0	27,3	72,7
Sund	100,0	31,6	29,0	13,5	3,3	18,0	4,5	-	-	33,7	66,3
Vårdö	100,0	-	-	-	-	-	-	-	100,0	28,7	71,3
Mariehamn	100,0	10,8	23,0	25,7	7,8	24,6	4,7	3,5	-	44,2	55,8
Landskomm.	100,0	25,5	18,5	15,2	4,9	8,3	2,4	0,5	24,6	37,9	62,1
-Landsbygden	100,0	29,6	21,5	17,7	5,7	9,7	2,8	0,6	12,4	37,5	62,5
-Skärgården	100,0	-	-	-	-	-	-	-	100,0	39,9	60,1
Åland	100,0	19,8	20,2	19,2	6,0	14,6	3,3	1,7	15,2	40,3	59,7
Procentuell fördelning efter kön/By sex, per cent											
Kvinnor	40,3	33,6	60,1	17,6	22,9	72,2	23,0	-	-	35,9	
Män	59,7	66,4	39,9	82,4	77,1	27,8	77,0	100,0	64,1		

Not/Note: Politiska grupper, se not till tabell 14.1./Political groups, see note in table 14.1.

Övriga = Others, Utan grupp = Candidates and representatives who do not belong to any political group.

Källa/Source: ÅSUB, Valstatistik/Statistics Åland, Election Statistics

14.9. Kommunalvalet 2015. Kandidater efter politisk gruppering, kön och kommun

Municipal elections 2015. Candidates by political group, sex and municipality

Kommun	Totalt	Gruppering/Political group								Kön/Sex		Procent	
		C	L	M	Ob	S	ÅF	ÅD	Övriga	K	M	K	M
Brändö	17	-	-	-	-	-	-	-	17	6	11	35,3	64,7
Eckerö	38	-	-	7	8	7	-	-	16	10	28	26,3	73,7
Finström	45	16	12	2	5	7	2	1	-	15	30	33,3	66,7
Föglö	20	-	-	-	-	-	-	-	20	8	12	40,0	60,0
Geta	18	-	6	-	-	-	-	-	12	8	10	44,4	55,6
Hammarland	42	12	14	3	-	5	-	-	8	18	24	42,9	57,1
Jomala	58	15	5	19	2	11	6	-	-	21	37	36,2	63,8
Kumlinge	15	-	-	-	-	-	-	-	15	8	7	53,3	46,7
Kökar	16	-	-	-	-	-	-	-	16	7	9	43,8	56,3
Lemland	42	9	13	17	-	3	-	-	-	20	22	47,6	52,4
Lumparland	11	-	-	-	-	-	-	-	11	7	4	63,6	36,4
Saltvik	46	16	11	1	15	3	-	-	-	24	22	52,2	47,8
Sottunga	13	-	-	-	-	-	-	-	13	5	8	38,5	61,5
Sund	32	10	10	3	1	5	3	-	-	16	16	50,0	50,0
Vårdö	15	-	-	-	-	-	-	-	15	6	9	40,0	60,0
Mariehamn	126	12	24	24	14	33	16	3	-	48	78	38,1	61,9
Landskomm.	428	78	71	52	31	41	11	1	143	179	249	41,8	58,2
-Landsbygden	332	78	71	52	31	41	11	1	47	139	193	41,9	58,1
-Skärgården	96	-	-	-	-	-	-	-	96	40	56	41,7	58,3
Åland	554	90	95	76	45	74	27	4	143	227	327	41,0	59,0
- Kvinnor, %	41,0	34,4	48,4	34,2	37,8	51,4	33,3	-	42,0				
- Män, %	59,0	65,6	51,6	65,8	62,2	48,6	66,7	100,0	58,0				

Not/Note: Politiska grupper, se not till tabell 14.1/Political groups, see note in table 14.1.

Övriga = Others, Utan grupp = Candidates and representatives who do not belong to any political group.

Källa/Source: ÅSUB, Valstatistik/Statistics Åland, Election Statistics

14.10. Kommunalvalet 2015. Mandatfördelningen i kommunernas fullmäktige efter politisk gruppering och kön

Municipal elections 2015. Distribution of seats in the municipality councils by political group and sex

Kommun	Totalt	Gruppering/Political group								Kön/Sex		Procent	
		C	L	M	Ob	S	ÅF	ÅD	Övriga	K	M	K	M
Brändö	11	-	-	-	-	-	-	-	11	5	6	45,5	54,5
Eckerö	13	-	-	2	3	1	-	-	7	2	11	15,4	84,6
Finström	17	7	6	1	1	2	-	-	-	5	12	29,4	70,6
Föglö	11	-	-	-	-	-	-	-	11	2	9	18,2	81,8
Geta	9	-	1	-	-	-	-	-	8	3	6	33,3	66,7
Hammarland	15	4	5	-	-	-	-	-	6	6	9	40,0	60,0
Jomala	17	5	2	6	-	2	2	-	-	6	11	35,3	64,7
Kumlinge	9	-	-	-	-	-	-	-	9	6	3	66,7	33,3
Kökar	9	-	-	-	-	-	-	-	9	5	4	55,6	44,4
Lemland	15	5	6	4	-	-	-	-	-	5	10	33,3	66,7
Lumparland	9	-	-	-	-	-	-	-	9	5	4	55,6	44,4
Saltvik	15	8	3	1	2	1	-	-	-	7	8	46,7	53,3
Sottunga	9	-	-	-	-	-	-	-	9	2	7	22,2	77,8
Sund	13	4	5	2	-	2	-	-	-	5	8	38,5	61,5
Vårdö	9	-	-	-	-	-	-	-	9	4	5	44,4	55,6
Mariehamn	27	3	6	7	2	7	1	1	-	10	17	37,0	63,0
Landskomm.	181	33	28	16	6	8	2	-	88	68	113	37,6	62,4
-Landsbygden	123	33	28	16	6	8	2	-	30	44	79	35,8	64,2
-Skärgården	58	-	-	-	-	-	-	-	58	24	34	41,4	58,6
Åland	208	36	34	23	8	15	3	1	88	78	130	37,5	62,5
- Kvinnor, %	37,5	22,2	50,0	21,7	37,5	60,0	33,3	-	39,8				
- Män, %	62,5	77,8	50,0	78,3	62,5	40,0	66,7	100,0	60,2				

Not/Note: Politiska grupper, se not till tabell 14.1/Political groups, see note table 14.1.

Övriga = Others, Utan grupp = Candidates and representatives who do not belong to any political group.

Källa/Source: ÅSUB, Valstatistik/Statistics Åland, Election Statistics

14.11. Presidentvalet 2012. Godkända röster samt valdeltagande efter kön

Finnish Presidential election 2012. Valid votes and participation by sex

Omgång/Round	Antal	Procent	Valdeltagande/Participation	1: a omg./	2: a omg./
Kandidat/Candidate			Ogiltiga röster/Rejected votes	1st round	2nd round
Godkända röster i 1:a omgången/ Valid votes, 1st round			Valdeltagande/Participation		
	11 957	100,0	Röstberättigade/ Entitled to vote		
Eva Biaudet	4 527	37,9	Kvinnor	20 511	20 511
Paavo Lipponen	2 953	24,7	Män	10 468	10 468
Sauli Niinistö	2 597	21,7		10 043	10 043
Pekka Haavisto	934	7,8			
Paavo Väyrynen	578	4,8	Röstande/ Number of voters	11 570	11 454
Paavo Arhinmäki	179	1,5	Kvinnor	6 305	6 321
Timo Soini	101	0,8	Män	5 265	5 133
Sari Essayah	88	0,7	Före valdagen/In advance	3 815	4 585
			På valdagen/Election day	7 755	6 869
Godkända röster i 2:a omgången Valid votes, 2nd round					
	11 803	100,0	Valdeltagande/Participation, %	56,4	55,8
Pekka Haavisto	7 076	60,0	Kvinnor	60,2	60,4
Sauli Niinistö	4 727	40,0	Män	52,4	51,1
			Ogiltiga röster/Rejected votes	59	122
			% av avgivna/ % of all votes	0,5	1,0
			Därav blanka/Blank votes	24	54
			% av avgivna/ % of all votes	0,2	0,5

Not/Note: I valdeltagandet ingår endast personer bosatta på Åland, medan de godkända och ogiltiga rösterna också innefattar röster avgivna i utlandet. Det totala valresultatet i Finland innebar att Sauli Niinistö valdes till president/ Participation only includes people living on Åland, whereas valid and rejected votes also include votes cast abroad. The final result of the election in Finland was that Sauli Niinistö was elected for President.

Källa/Source: ÅSUB, Valstatistik/Statistics Åland, Election Statistics

Figur 14.7. Presidentvalen 1994-2012. Rösternas fördelning i andra omgången

Presidential elections 1994-2012. Distribution of votes in the 2nd round

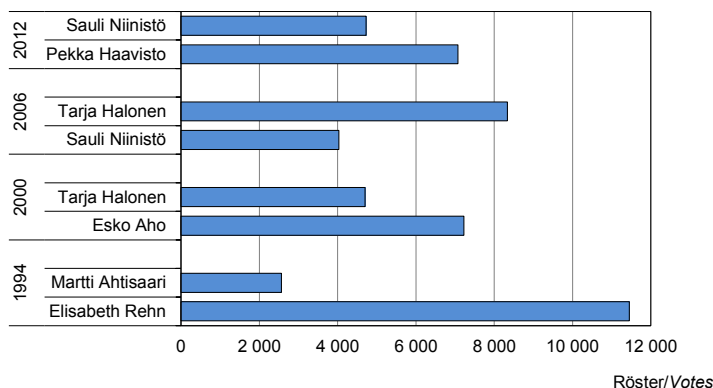

Källa/Source: ÅSUB, Valstatistik/Statistics Åland, Election Statistics

14.12. Riksdagsvalet 2015. Godkända röster, kandidater och valdeltagande efter kön
Election for the Parliament of Finland 2015. Valid votes, candidates and participation by sex

	Antal	Procent		Antal/procent
Godkända röster/Valid votes	12 187	100,0	Valdeltagande/Participation	
Åländs samling	10 910	89,5	Röstberättigade/	20 873
Liberalerna	1 277	10,5	Entitled to vote	
			Kvinnor	10 651
Könsfördelning av rösterna/Vote distribution by sex			Män	10 222
Röster på kvinnor/Votes for women	5 989	49,1	Röstande/Number of voters	12 095
Röster på män/Votes for men	6 198	50,9	Kvinnor	6 458
Åländsk samling			Män	5 637
Röster på kvinnor/Votes for women	5 693	52,2	Före valdagen/In advance	4 201
Röster på män/Votes for men	5 217	47,8	På valdagen/Election day	7 894
Liberalerna				
Röster på kvinnor/Votes for women	296	23,2	Valdeltagande/Participation, %	57,9
Röster på män/Votes for men	981	76,8	Kvinnor	60,6
Kandidater/Candidates			Män	55,1
Totalt	7	100,0		
Kvinnor	4	57,1	Ogiltiga röster/Rejected votes	292
Män	3	42,9	% av avgivna / % of all votes	2,3
Åländsk samling	4	100,0	Därav blanka/Blank votes	132
Kvinnor	3	75,0	% av avgivna / % of all votes	1,1
Män	1	25,0		
Liberalerna	3	100,0		
Kvinnor	1	33,3		
Män	2	66,7		

Not/Note : Åland väljer en representant till Finlands riksdag. I valdeltagandet ingår endast personer bosatta på Åland, medan de godkända och ogiltiga rösterna också innefattar röster avgivna i utlandet. Resultatet blev att Åländsk samlings kandidat Mats Löfström valdes till Ålands riksdagsledamot/Åland elects one representative to the Finnish Parliament. Participation only includes people living on Åland, whereas valid and rejected votes also include votes cast abroad. Mats Löfström from Åländsk samling was elected for the Åland representative to the Finnish Parliament.

Källa/Source: ÅSUB, Valstatistik/Statistics Åland, Election Statistics

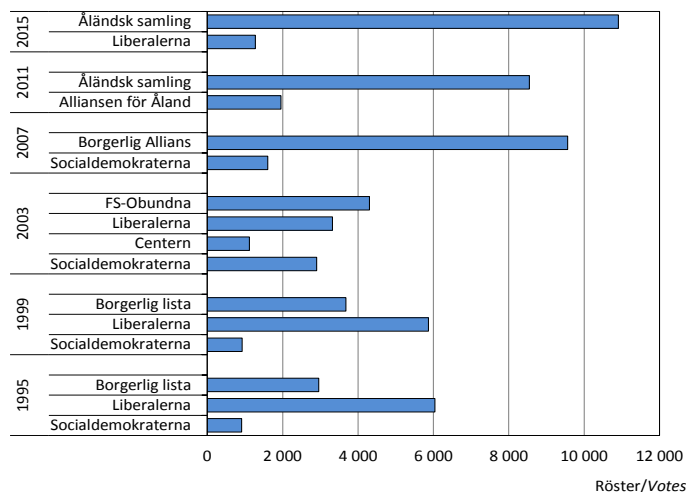
Figur 14.8. Riksdagsvalen 1995-2015. Antal röster efter lista
Parliamentary elections 1995-2015. Number of votes by political party/group

Källa/Source: ÅSUB, Valstatistik/Statistics Åland, Election Statistics

14.13. Valet till EU-parlamentet 2014. Godkända röster samt valdeltagande efter kön

European Parliament election 2014. Valid votes and participation by sex

	Antal	Procent		Antal/procent
Godkända röster/Valid votes	12 127	100,0	Valdeltagande/Participation	
SFP/Swedish People's Party	10 972	90,5	Röstberättigade/ Entitled to vote	20 978
Socialdemokr./Social Democrats	297	2,4	Kvinnor	10 698
Samlingspartiet/National Coalition	184	1,5	Män	10 280
Gröna förbundet/Green League	221	1,8	Röstande/Number of voters	12 025
Centern/Centre Party	84	0,7	Kvinnor	6 539
Vänsterförbundet/Left Alliance	127	1,0	Män	5 486
Kristdemokraterna/Christian democrats	70	0,6	Före valdagen/In advance	4 193
Övriga/Other	172	1,4	På valdagen/Election day	7 832
Ogiltiga röster/Rejected votes	183	1,5 ¹⁾	Valdeltagande/Participation, %	57,3
Därav blanka/Thereof empty	68	0,6 ¹⁾	Kvinnor	61,1
			Män	53,4

Not/Note: I valdeltagandet ingår endast personer bosatta på Åland, medan de godkända och ogiltiga rösterna också innefattar röster avgivna i utlandet/Participation only includes people living on Åland, whereas valid and rejected votes also include votes cast abroad. ¹⁾Procent av avgivna röster/Per cent of all votes.

Källa/Source: ÅSUB, Valstatistik/Statistics Åland, Election Statistics

Figur 14.9. Det åländska valresultatet vid EU-valen 2009 och 2014

The election results of the EU-elections in Åland 2009 and 2014

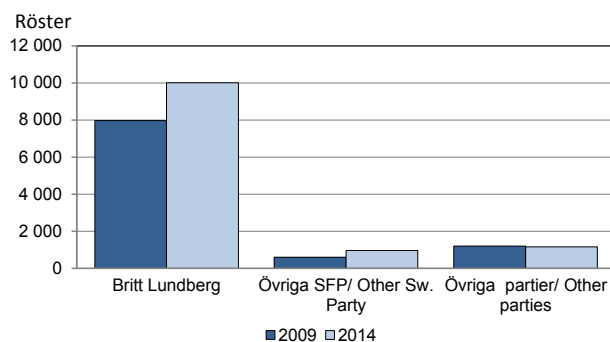

Källa/Source: ÅSUB, Valstatistik/Statistics Åland, Election Statistics

14.14. EU-folkomröstningarna 1994 efter region och kön

EU referendum 1994 by region and sex of voters

Region	Röstber./ Entitled Antal	Röstande/Voters			Godkända röster/Valid votes				
		Procent			Totalt	Ja/Yes		Nej/No	
		Totalt	K	M		Antal	%	Antal	%
Finlands omröstning/referendum									
Mariehamn	7 931	60,7	61,3	60,0	4 755	3 034	63,8	1 721	36,2
Landsbygden	8 957	61,6	61,0	62,2	5 439	2 401	44,1	3 038	55,9
Skärgården	1 864	61,6	61,0	62,1	1 135	450	39,6	685	60,4
Åland	18 752	61,2	61,1	61,3	11 329	5 885	51,9	5 444	48,1
Ålands omröstning/referendum									
Mariehamn	7 472	49,7	50,0	49,4	3 674	2 935	79,9	739	20,1
Landsbygden	8 832	49,5	49,7	49,3	4 314	2 957	68,5	1 357	31,5
Skärgården	1 786	44,5	43,8	45,1	779	564	72,4	215	27,6
Åland	18 090	49,1	49,3	48,9	8 767	6 456	73,6	2 311	26,4

Källa/Source: ÅSUB, Valstatistik/Statistics Åland, Election Statistics

14.15. Valdeltagandet vid allmänna val 1991-2015, procent

Participation rate in public elections 1991-2015, per cent

År/Year	Val/Elections					
	Lagting/ Leg. assembly	Kommun/ Municipal	Riksdag/ Parliament (Finnish)	President/ Presidential		EU-parlament/ European Parliament
				1:a omg/ 1st round	2:a omg/ 2nd round	
1991	62,4	62,6	50,8			
1994				70,3	74,3	
1995	62,5	62,2	52,1			
1996						44,4
1999	66,0	66,2	54,8			21,8
2000				59,1	61,6	
2003	67,6	68,4	60,3			
2004						35,6
2006				57,7	61,9	
2007	67,8	66,4	57,0			
2009						48,2
2011	66,9	64,3	51,1			
2012				56,4	55,8	
2014						57,3
2015	70,4	67,4	57,9			

Källa/Source : ÅSUB, Valstatistik/Statistics Åland, Election Statistics

14.16. Andel av rösterna som avgivits före valdagen vid allmänna val 1991-2015, procent

Share of votes cast in advance at public elections 1991-2015, per cent

År/Year	Val/Elections					
	Lagting/ Leg. assembly	Kommun/ Municipal	Riksdag/ Parliament (Finnish)	President/ Presidential		EU-parlament/ European Parliament
				1:a omg/ 1st round	2:a omg/ 2nd round	
1991	16,6	16,1	21,4			
1994				24,3	30,7	
1995	23,4	23,2	29,8			
1996						24,9
1999	27,7	27,1	26,6			36,2
2000				32,3	37,4	
2003	27,2	26,8	25,9			
2004						30,8
2006				33,7	36,7	
2007	32,3	31,6	35,3			
2009						35,6
2011	34,6	33,7	31,4			
2012				33,0	40,0	
2014						34,9
2015	37,6	36,4	34,7			

Källa/Source : ÅSUB, Valstatistik/Statistics Åland, Election Statistics

Figur 14.10. Valdeltagandet efter kön vid de senaste valen

Participation in the latest elections by sex

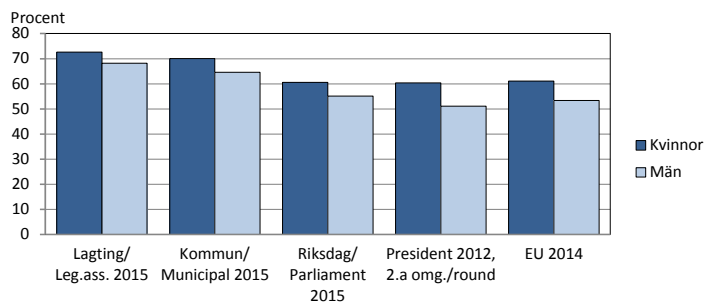

Källa/Source: ÅSUB, Valstatistik/Statistics Åland, Election Statistics

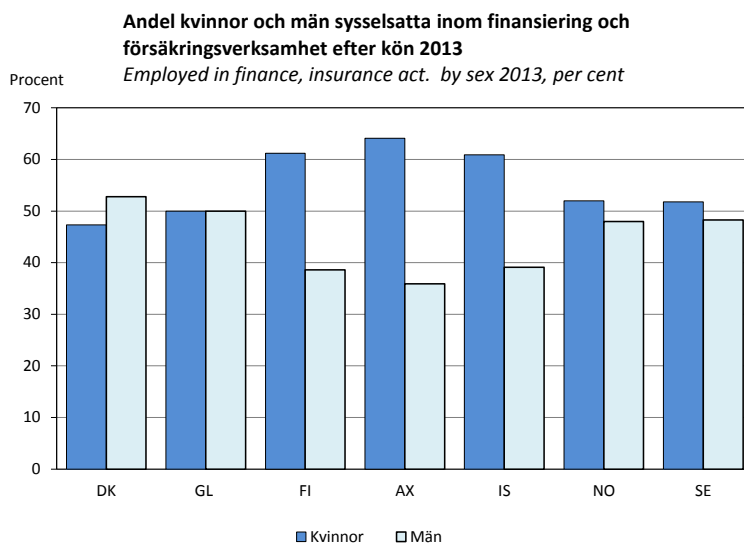

**Nordisk och internationell
jämförande statistik**
*Nordic and international
comparative statistics*

Nordisk och internationell jämförande statistik

Detta kapitel innehåller uppgifter om de nordiska länderna och autonomierna samt en tabell som omfattar alla världens länder. I tabellerna och diagrammen används följande landskoder för de nordiska länderna:

DK = Danmark

FO = Färöarna

GL = Grönland

FI = Finland (exkl. Åland)

AX = Åland

IS = Island

NO = Norge

SE = Sverige

Källorna anges under varje tabell och är för uppgifterna om de nordiska länderna Nordisk statistisk årsbok med tillhörande databas. Tillförlitligheten är hög i och med att uppgifterna som har sammanställts av Danmarks statistik har tagits fram av de nationella nordiska statistikbyråerna som ytterligare har granskat det färdiga materialet. Det finns olika problem med att göra statistiska jämförelser mellan länder, men i den nordiska statistiken läggs speciell vikt vid att de uppgifter som tas med skall vara så jämförbara som möjligt.

Utförlig statistik om de nordiska länderna publiceras i en databas, <http://91.208.143.100/pxweb/norden/pxweb/en/Nordic%20Statistics/>. Från ÅSUBs hemsida www.asub.ax hittar man enkelt till internationell statistik via länkar till såväl statistiska organisationer som till nationella statistikbyråer över hela världen.

Ansvarig för det nordiska statistiksamarbetet på ÅSUB är Iris Åkerberg, iris.akerberg@asub.ax

Nordic and international comparative statistics

This chapter includes data on the Nordic countries and autonomies as well as a table on all the countries of the world.

Country codes:

DK = Denmark

FO = Faroe Islands

GL = Greenland

FI = Finland (excl. Åland)

AX = Åland

IS = Iceland

NO = Norway

SE = Sweden

More detailed statistics on the Nordic countries are published in the following database: <http://91.208.143.100/pxweb/norden/pxweb/en/Nordic%20Statistics>. At the website of Statistics Åland, www.asub.ax, international statistics are easily accessible through links to statistical organisations and national statistical institutes from all over the world.

Contact person is Iris Åkerberg, iris.akerberg@asub.ax

15.1. Markanvändning 2014, 1 000 ha*Land use 2014, 1 000 ha*

Markanvändn./Land use	DK ¹⁾	FO	GL ²⁾	FI	AX	IS	NO	SE
Totalt	4 356	140	216 609	33 685	158	10 349	32 377	44 744
Åker och trädgård/ <i>Arable land</i>	2 533	2 253	14	129	811	2 597
Bete och äng/ <i>Permanent meadows</i>	357	..	1	26	7	1 751	176	436
Skogsmark/ <i>Forests</i>	529	..	0	22 679	90	191	12 530	..
Övrig landareal/ <i>Other land area</i>	870	139	41 044	5 276	44	6 963	16 746	..
Sjöar, glaciärer/ <i>Lakes, glaciers</i>	67	1	175 564	3 451	3	1 316	2 114	4 041

¹⁾Uppgifterna gäller för 2006/*Figures from 2006.* ²⁾Uppgifterna gäller för 2013/*Figures from 2013.*Källa/Source: Nordisk statistisk årsbok, ÅSUB/*Nordic Statistical Yearbook, Statistics Åland***15.2. Befolkning efter kön 1.1.1990-2016, 1 000 personer***Population by sex and age 1.1.1990-2016, 1 000 inhabitants*

Kön/Sex	Ålder/Age	DK	FO	GL	FI	AX	IS	NO	SE
Totalt	1990	5 135	48	56	4 950	24	253	4 233	8 527
	2000	5 330	45	56	5 146	26	279	4 478	8 861
	2010	5 535	49	56	5 324	28	318	4 858	9 341
	2013	5 603	48	56	5 398	29	322	5 051	9 556
	2014	5 627	48	56	5 423	29	326	5 109	9 645
	2015	5 660	49	56	5 443	29	329	5 166	9 747
	2016	5 707	49	56	5 458	29	333	5 214	9 851
Kvinnor	1990	2 605	23	26	2 549	12	126	2 140	4 315
	2000	2 696	22	26	2 635	13	139	2 261	4 481
	2010	2 791	23	27	2 712	14	158	2 431	4 692
	2013	2 824	23	27	2 746	14	160	2 515	4 790
	2014	2 835	23	27	2 757	14	162	2 542	4 831
	2015	2 849	24	26	2 765	14	164	2 567	4 875
	2016	2 869	24	26	2 771	14	165	2 589	4 920
Män	1990	2 531	25	30	2 401	12	127	2 093	4 212
	2000	2 634	23	30	2 510	13	140	2 217	4 380
	2010	2 743	25	30	2 611	14	160	2 427	4 649
	2013	2 779	25	30	2 652	14	161	2 536	4 766
	2014	2 792	25	30	2 666	14	163	2 567	4 814
	2015	2 811	25	30	2 677	14	165	2 599	4 872
	2016	2 838	25	30	2 687	14	167	2 625	4 931

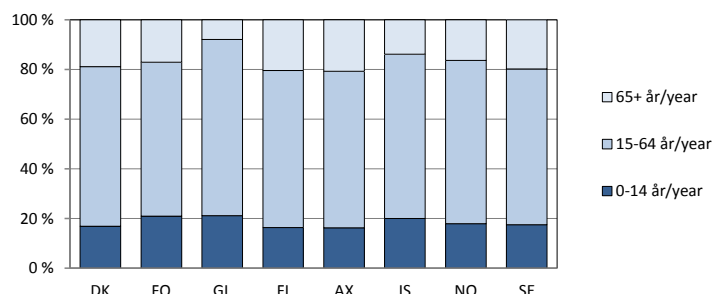
Källa/Source: Nordisk statistisk årsbok, ÅSUB/*Nordic Statistical Yearbook, Statistics Åland***Figur 15.1. Befolkning efter ålder 1.1.2016***Inhabitants by age 1.1.2016*Källa/Source: Nordisk statistisk årsbok, ÅSUB/*Nordic Statistical Yearbook, Statistics Åland*

15.3. Förväntad medellivslängd vid födseln efter kön 2000-2015
Life expectancy at birth by sex 2000-2015

Kön/Sex	År/Year	DK	FO ¹⁾³⁾	GL	FI	AX ⁴⁾	IS ²⁾	NO	SE
Kvinnor	2000	79,0	81,6	68,0	81,0	81,5	81,4	81,4	82,0
	2005	80,2	82,2	70,9	82,3	83,6	83,1	82,5	82,8
	2010	81,2	84,4	72,9	83,2	83,8	83,5	83,2	83,5
	2013	81,9	83,9	73,7	83,8	84,2	83,7	83,6	83,7
	2014	82,7	84,2	..	83,9	84,3	83,6	84,1	84,1
	2015	82,5	84,4	..	84,1	..	83,6	84,2	84,2
Män	2000	74,3	76,2	62,8	74,1	78,5	77,6	76,0	77,4
	2005	75,6	77,2	65,5	75,5	77,6	79,2	77,7	78,4
	2010	77,1	78,7	67,9	76,7	80,1	79,5	78,9	79,5
	2013	78,0	79,1	68,5	77,8	79,2	80,8	79,7	80,1
	2014	78,5	78,9	..	78,2	80,9	80,6	80,0	80,3
	2015	78,6	79,0	..	78,5	..	81,0	80,4	80,3

¹⁾Åren avser en period som innefattar respektive år och de fyra föregående åren/ *The years refer to a period of the year in question and the preceding four years.* ²⁾Siffrorna avser ett medeltal för respektive år och det föregående året/ *The figures refer to an average of the year in question and the preceding year.* ³⁾Reviderade siffror för 2000-2010/ *Revised figures for 2000-2010.*

⁴⁾Uppgifterna från 2005 gäller femårsperioder/ *Figures from 2005 are shown for five-year periods.*

Källa/Source: Nordisk statistisk årsbok, ÅSUB/Nordic Statistical Yearbook, Statistics Åland

15.4. Folktäthet efter km² landareal 1.1.1990-2015
Population density 1.1.1990-2015

År/Year	DK	FO	GL	FI	AX	IS	NO	SE
1990	119,2	33,9	0,2	16,3	15,9	2,5	13,8	20,9
1995	121,0	31,4	0,2	16,7	16,5	2,5	14,2	21,5
2000	123,7	32,4	0,2	17,0	16,8	2,7	14,6	21,6
2005	125,6	34,6	0,1	17,2	17,4	2,9	15,1	22,0
2010	128,4	34,8	0,1	17,6	17,9	3,1	15,9	22,8
2012	130,1	34,9	0,1	17,8	18,3	3,5	16,5	23,1
2013	130,6	34,7	0,1	17,9	18,4	3,6	16,7	23,5
2014	130,5	34,6	0,1	17,9	18,5	3,6	16,9	23,7
2015	131,7	34,8	0,1	18,0	18,6	3,6	17,0	23,9

Källa/Source: Nordisk statistisk årsbok, ÅSUB/Nordic Statistical Yearbook, Statistics Åland

15.5. Befolkningsrörelsen 2014-2015 per 1 000 personer av medelfolkvärdet
Population changes 2014-2015 per 1 000 of the mean population

	År/Year	DK	FO	GL	FI	AX	IS	NO	SE
Födda/ Births	2014	10,1	13,2	14,3	10,5	9,8	13,4	11,5	11,9
	2015	10,2	12,4	15,3	10,1	9,5	12,5	11,4	11,7
Döda/ Deaths	2014	9,1	8,1	8,2	9,6	8,7	6,3	7,9	9,2
	2015	9,2	7,7	8,4	9,6	9,8	6,6	7,8	9,3
Föd.netto/ Excess of births	2014	1,0	5,1	6,1	0,9	1,1	7,1	3,6	2,7
	2015	1,0	4,7	6,8	0,5	-0,3	5,9	3,5	2,4
Nettofölytt./ Net immigr.	2014	6,6	5,8	-10,4	2,9	8,2	3,4	7,4	7,8
	2015	8,6	6,5	-9,0	2,2	2,6	4,4	5,7	8,0
Folkökning/ Increase in pop.	2014	7,6	10,8	-5,3	3,8	9,3	10,5	11,1	10,6
	2015	9,6	11,2	-2,5	2,7	2,2	10,4	9,3	10,6

Källa/Source: Nordisk statistisk årsbok, ÅSUB/Nordic Statistical Yearbook, Statistics Åland

Figur 15.2. Befolkningsprognos 2010-2050, Index 2010 = 100
Population projections 2010-2050, Index 2010 = 100

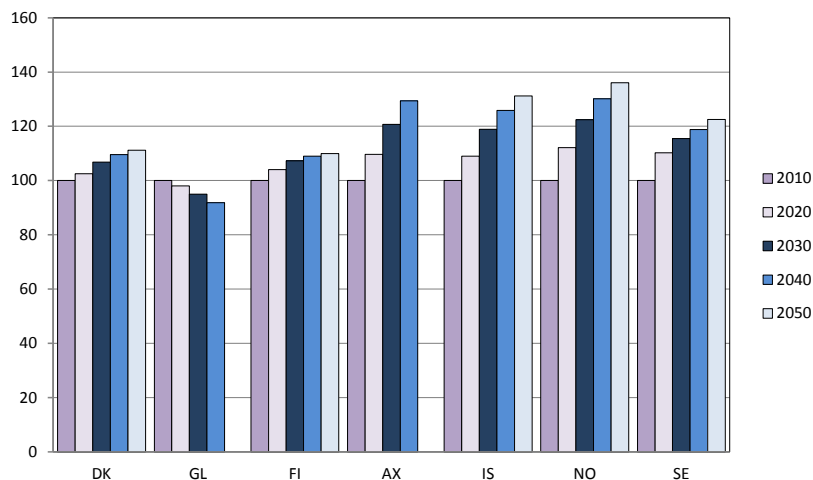

Källa/Source: Nordisk statistisk årsbok, ÅSUB/Nordic Statistical Yearbook, Statistics Åland

15.6. Användning av åkermarken 2014, 1 000 ha
Use of arable land 2014, 1 000 hectares

Gröda/Crop	DK	FO	GL	FI	AX	IS	NO	SE
Totalt	2 650	..	1	2 217	14	121	811	2 596
Vete/Wheat	668	270	2	0	79	455
Råg/Rye	104	24	0	0	6	27
Korn/Barley	636	531	1	4	127	323
Havre/Oats	35	324	2	0	72	165
Blandsäd/Mixed grain	46	37	0	0
Potatis/Potatoes	43	21	1	1	12	24
Socketbetor/Sugar beet	36	14	0	0	..	34
Vall och annat foder/ Ley and other fodder	538	..	1	646	6	115	490	..
Oljeväxter/Oil plants	106	44	0	0	4	103
Övr. växter o. träda/ Other crops and fallow	433	306	2	1	21	..

Källa/Source: Nordisk statistisk årsbok, ÅSUB/Nordic Statistical Yearbook, Statistics Åland

Figur 15.3. Ekologisk odling 2014, andel av åkermarken, %
Use of arable land, organic farming 2014, per cent

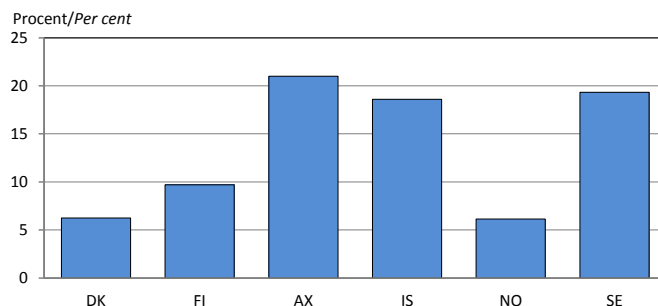

Källa/Source: Nordisk statistisk årsbok, ÅSUB/Nordic Statistical Yearbook, Statistics Åland

15.7. Fiske, årlig fångst 2014, ton
Fishing, annual catches 2014, tonnes

Fisk/Fish	DK	FO	GL	FI	AX	IS	NO	SE
Totalt	745 068	542 776	104 705	137 715	10 490	1 028 865	2 313 326	171 969
Sötvattenfisk/ <i>Freshwater fish</i>	632	..	56	5 386	231	0	219	2 564
Plattfisk/ <i>Flat fishes</i> ¹⁾	28 489	4 894	30 429	4	1	19 237	17 750	1 052
Torskfisk/ <i>Cod</i>	97 754	320 405	21 134	52	305	522 088	1 175 275	8 843
Övr. saltvattenfisk/ <i>Other sea-water fishes</i>	557 473	207 239	9 556	132 273	9 953	476 516	916 514	156 648
Skaldjur/ <i>Shellfish</i>	60 720	10 238	43 530	11 024	203 568	2 862

¹⁾Tidigare benämnd Flundra/*Formerly named Flounder*

 Källa/Source: Nordisk statistisk årsbok, ÅSUB/*Nordic Statistical Yearbook, Statistics Åland*
15.8. Bostäder efter hustyp 2013-2014, 1 000 st
Number of dwellings by type of building 2013-2014, 1 000 pcs

Hustyp/ <i>Type of building</i>	DK ¹⁾	FO	GL	FI	AX	IS ¹⁾	NO	SE
2013								
Summa	2 598	2 890	16	133	2 449	4 634
En- och tvåfamiljshus/ <i>One- and two-family houses</i>	1 533	1 550	11	66	1 503	2 000
Flerfamiljshus/ <i>Apartment blocks</i>	993	1 286	4	66	832	2 332
Övriga/ <i>Other</i>	72	55	0	1	115	301
2014								
Summa	2 612	2 902	16	134	2 466	4 669
En- och tvåfamiljshus/ <i>One- and two-family houses</i>	1 540	1 539	11	66	1 507	2 008
Flerfamiljshus/ <i>Apartment blocks</i>	1 003	1 306	4	67	843	2 357
Övriga/ <i>Other</i>	69	57	1	1	116	305

¹⁾Reviderade uppgifter för 2013/*Revised figures for 2013*

 Källa/Source: Nordisk statistisk årsbok, ÅSUB/*Nordic Statistical Yearbook, Statistics Åland*
15.9. Nybyggda lägenheter 1990-2014
Dwellings completed 1990-2014

År/Year	DK ¹⁽²⁾	FO ¹⁽²⁾	GL	FI ¹⁽²⁾	AX ²⁾	IS	NO	SE
1990	27 237	..	331	65 133	264	..	27 120	58 426
1995	13 503	..	260	24 979	52	..	19 214	12 678
2000	16 413	140	..	32 609	131	..	19 534	12 984
2005	26 557	169	189	34 012	165	..	29 544	23 068
2010	11 674	257	..	25 653	241	..	17 832	19 500
2012	16 950	140	..	33 166	177	..	26 267	25 993
2013	15 029	132	..	29 522	141	..	28 496	29 225
2014	13 640	71	..	29 053	193	..	28 100	29 164

¹⁾Reviderade uppgifter för 2012/*Revised figures for 2012*. ²⁾Reviderade uppgifter för 2013/*Revised figures for 2013*

 Källa/Source: Nordisk statistisk årsbok, ÅSUB/*Nordic Statistical Yearbook, Statistics Åland*

15.10. Gästnätter på hotell efter gästernas hemland 2014, 1 000 st*Number of nights spent at hotels by home country of the guests 2014, 1 000 pcs*

Gästernas hemland/ Home country of the guests	DK	FO	GL	FI	AX	IS	NO	SE ¹⁾
Totalt	17 413	..	210	15 475	186	2 307	20 435	37 233
Danmark/Denmark	9 850	..	51	85	1	77	414	654
Färöarna/Faroe Isl.	37	0	5
Grönland/Greenland	27	..	114	..	0	2
Finland	167	10 845	84	24	117	444
Island/Iceland	41	..	3	8	0	339	22	22
Norge/Norway	1 325	..	2	140	2	88	15 007	1 339
Sverige/Sweden	1 320	..	3	326	87	93	726	28 374
Tyskland/Germany	724	..	6	402	2	264	606	1 122
Storbritannien/ Great Britain	654	..	2	395	1	461	536	624
USA	470	..	8	196	1	383	372	494
Japan	82	..	1	185	0	41	87	88
Övriga länder/Other	2 717	..	18	2 895	8	531	2 548	4 071

¹⁾ Övriga länder inkluderar okänt land/Other countries includes unknown country.

Källa/Source: Nordisk statistisk årsbok, ÅSUB/Nordic Statistical Yearbook, Statistics Åland

15.11. Personbilar 1.1.1990-2015*Private cars 1.1.1990-2015*

År/Year	DK ¹⁾²⁾	FO ²⁾	GL	FI	AX ¹⁾²⁾	IS ¹⁾²⁾	NO ¹⁾²⁾	SE ¹⁾²⁾
Antal personbilar, 1 000 st/Number of private cars, 1 000 pcs								
1990	1 598	14	..	1 885	12	124	..	3 601
1995	1 611	11	..	1 847	13	116	1 654	3 631
2000	1 843	14	2	2 056	14	151	1 814	3 890
2005	1 916	18	4	2 316	16	175	1 978	4 113
2010	2 120	20	5	2 740	18	205	2 244	4 301
2012	2 198	20	..	2 959	20	206	2 376	4 401
2013	2 234	20	4	3 016	21	210	2 443	4 447
2014	2 278	21	4	3 084	22	213	2 500	4 495
2015	2 330	21	4	3 173	22	217	2 555	4 586
Personbilar per 1 000 invånare/Private cars per 1 000 inhabitants								
1990	311	298	..	381	498	490	..	422
1995	309	259	..	364	501	435	380	412
2000	346	313	36	399	526	543	405	439
2005	354	362	77	444	586	598	429	456
2010	383	411	96	515	662	646	462	460
2012	394	417	..	551	711	645	477	464
2013	399	425	73	559	732	653	484	465
2014	405	434	74	569	752	654	489	466
2015	412	440	75	583	768	661	495	470

¹⁾Revidera de uppgifter för 2013/Revised figures for 2013. ²⁾Revidera de uppgifter för 2014/Revised figures for 2014

Källa/Source: Nordisk statistisk årsbok, ÅSUB, Statistikcentralen/Nordic Statistical Yearbook, Statistics Åland, Statistics Finland

15.12. Arbetslöshet efter kön 1.1.2012-2014, procent*Unemployed by sex 1.1.2012-2014, per cent*

År/Year	Kön/Sex	DK	FO	GL	FI	AX	IS	NO	SE
2012	Totalt	7,7	3,0	9,8	7,8	3,4	6,1	3,3	8,1
	- kvinnor	7,7	3,2	10,2	7,2	2,9	5,8	2,9	7,8
	- män	7,7	2,9	9,6	8,4	4,0	6,5	3,7	8,4
2013	Totalt	7,2	3,9	10,1	8,3	4,1	5,5	3,6	8,2
	- kvinnor	7,4	4,9	10,1	7,6	3,5	5,2	3,4	8,0
	- män	6,9	3,1	10,1	9,0	4,7	5,8	3,8	8,4
2014	Totalt	6,8	3,1	10,3	8,8	3,9	5,1	3,6	8,1
	- kvinnor	6,9	4,1	10,3	8,1	3,4	4,9	3,4	7,8
	- män	6,6	2,2	10,3	9,6	4,4	5,2	3,9	8,4

Källa/Source: Nordisk statistisk årsbok, ÅSUB/Nordic Statistical Yearbook, Statistics Åland

15.13. Sysselsatta efter näringsgren 1.1.2013, könsfördelning i procent
Employed persons by industry 1.1.2013, distribution by sex per cent

Näringsgren/Industry	DK	FO	GL	FI	AX	IS	NO	SE
Kvinnor	47,9	45,5	45,1	48,9	51,0	48,1	47,6	47,9
Jord- o. skogsbr., fiske/ <i>Agricult., forestry, fish.</i>	19,4	..	-	27,8	27,4	27,1	19,6	23,6
Tillverkning, gruvdrift, övr. industri/ <i>Manufact., mining, other ind.</i>	20,0	23,7	24,8	..	22,9	25,1
- därav tillverkn./of which <i>manufacturing</i>	30,2	..	16,7	24,9	27,0	28,8	23,7	25,4
Byggv./Construction	7,2	..	5,6	8,2	6,4	5,0	7,0	8,9
Handel, transport, hotell, restaurang/Trade, transp., <i>hotels, restaurants</i>	41,1	..	42,6	46,4	41,0	45,8	42,3	39,5
Inform. o komm./Infor- mation and communic.	27,2	..	-	32,2	30,2	27,8	28,5	29,1
Finans. o. förs.verks./ <i>Finance, insurance act.</i>	47,3	..	50,0	61,2	64,1	60,9	52,0	51,8
Fastighetsverks./Real estate activities	37,7	..	38,5	52,4	39,0	..	41,3	40,8
Juridik, ekon., vetensk, stödtj./Prof., scientific, <i>techn. activities</i>	45,2	..	100,0	46,9	49,0	43,0	41,7	44,4
Samhällstj./Publ. serv.	71,0	..	68,8	77,2	77,5	73,7	72,9	73,4
Övr. serv./Other. serv.	61,2	..	29,0	69,8	59,6	61,5	66,8	65,4
Okänd/Unknown	36,4	..	40,0	53,1	36,1	..	36,4	49,2
Män	52,1	54,5	54,9	51,1	49,0	51,9	52,4	52,1
Jord- o. skogsbr., fiske/ <i>Agricult., forestry, fish.</i>	80,6	..	92,9	72,2	72,6	74,3	80,4	76,4
Tillverkning, gruvdrift, övr. industri/ <i>Manufact., mining, other ind.</i>	70,1	..	80,0	75,7	75,2	..	77,1	74,9
- därav tillverkn./of which <i>manufacturing</i>	69,8	..	83,3	75,1	73,0	71,2	76,3	74,6
Byggv./Construction	92,8	..	94,4	91,8	93,6	95,0	93,0	91,1
Handel, transport, hotell, restaurang/Trade, transp., <i>hotels, restaurants</i>	58,9	..	57,4	53,5	59,0	54,2	57,7	60,5
Inform. o komm./Infor- mation and communic.	72,7	..	-	67,8	69,8	72,2	71,4	70,9
Finans. o. förs.verks./ <i>Finance, insurance act.</i>	52,8	..	50,0	38,6	35,9	39,1	48,0	48,3
Fastighetsverks./Real estate activities	62,3	..	69,2	48,1	61,0	..	58,7	59,1
Juridik, ekon., vetensk, stödtj./Prof., scientific, <i>techn. activities</i>	54,8	..	-	53,1	51,0	57,0	58,4	55,6
Samhällstj./Publ. serv.	29,0	..	31,3	29,6	22,5	26,3	27,1	26,6
Övr. serv./Other. serv.	38,6	..	71,0	30,2	40,4	38,5	33,0	34,6
Okänd/Unknown	63,6	..	60,0	46,9	63,9	..	63,6	50,8

Not/Note: Ny näringsgrensindelning från 2008, varför branschvisa uppgifter inte längre är jämförbara med tidigare års uppgifter/ Because of the new industrial classification, the figures are not comparable with previously published figures. Fr.o.m. 2013 ingår personliga tjänster i samhällstjänster och övriga servicesektorn samt okänd redovisas separat/As of 2013, personal services are included in public services and other services as well as unknown are presented separately.

Källa/Source: Nordisk statistisk årsbok, ÅSUB/Nordic Statistical Yearbook, Statistics Åland

Figur 15.4. Sysselsättningsgrad efter kön 1.1.2013

Employment rate by sex 1.1.2013

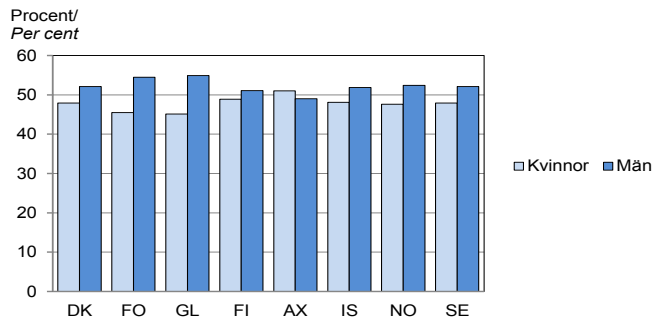

Not/Note: Siffrorna för Färöarna gäller 2010/The figures for Faroe Islands refer to 2010

Källa/Source: Nordisk statistisk årsbok, ÅSUB/Nordic Statistical Yearbook, Statistics Åland

Figur 15.5. Bruttonationalprodukten per capita 2000 och 2013, EUR PPP

Gross domestic product per capita 2000 and 2013, EUR PPP

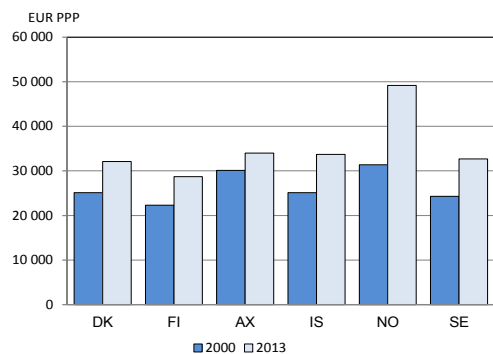

Not/Note: Siffrorna för 2013 för Åland, Island och Sverige är reviderade./The figures for 2013 for Åland, Iceland and Sweden are revised.

Källa/Source: Nordisk statistisk årsbok, ÅSUB/Nordic Statistical Yearbook, Statistics Åland

Figur 15.6. Barn i dagvård 2005 och 2014, procent av 0-6 åringar

Children in day-care 2005 and 2014, per cent of 0-6 years

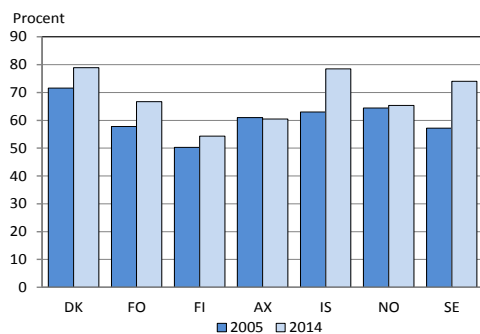

Not/Note: Gäller åldersgrupp 0-10 för DK, FO och SE, 0-7 år för FI och AX, 0-6 år för IS och NO/The age group is 0-10 years for DK, FO and SE, 0-7 years for FI and AX, 0-6 years for IS and NO. 2012 års siffror för NO gäller 2011/The figures for 2012 for NO refer to 2011.

Källa/Source: Nordisk statistisk årsbok, ÅSUB/Nordic Statistical Yearbook, Statistics Åland

15.14. Konsumentprisindex 2000-2014, 2005=100
Consumer price index 2000-2014, 2005=100

År/Year	DK	FO	GL	FI	AX	IS	NO	SE
2000	90,8	94,0	94,2	81,6	91,7	93,0
2005	100,0	100,0	100,0	100,0	100,0	100,0	100,0	100,0
2010	111,1	111,0	105,0	109,7	110,1	148,8	111,9	107,9
2012	116,9	115,9	112,0	116,7	116,7	162,8	112,2	112,9
2013	117,8	112,4	113,8	118,4	118,0	169,1	115,3	113,6
2014	118,5	114,1	115,3	119,6	119,4	172,6	119,0	114,1

Källa/Source: Nordisk statistisk årsbok, ÅSUB/Nordic Statistical Yearbook, Statistics Åland

15.15. Folkbiblioteksverksamhet 2000-2014
Public libraries 2000-2014

År/Year	DK	FO	GL	FI	AX	IS	NO	SE
Bokbestånd/Books (1 000-tal)								
2000	30 761	212	..	40 565	333	2 166	20 917	44 012
2005	28 249	226	..	40 880	321	..	20 060	41 359
2007	25 993	261	..	40 478	319	..	21 788	40 104
2008	24 756	263	..	40 508	334	..	21 734	39 520
2009	24 070	265	..	40 056	323	..	21 584	39 060
2010	326	..	21 462	36 302
2011	..	302	326	..	21 142	36 258
2012	..	328	325	..	20 913	38 569
2013	20 371	331	327	..	20 417	38 569
2014	..	361	316	..	19 769	37 073
Bokutlån./Home loans (1 000-tal)								
2000	72 465	123	..	101 711	486	2 159	18 387	70 140
2005	73 743	150	..	105 570	474	..	17 898	60 181
2007	71 640	142	..	100 840	457	..	23 977	57 245
2008	74 577	132	..	99 777	473	..	24 546	58 263
2009	76 857	148	..	98 827	474	..	25 171	70 431
2010	476	..	24 895	68 710
2011	..	162	469	..	24 977	69 007
2012	..	169	461	..	24 550	67 928
2013	71 339	158	449	..	23 794	66 965
2014	..	144	428	..	23 215	66 576

Källa/Source: Nordisk statistisk årsbok, ÅSUB/Nordic Statistical Yearbook, Statistics Åland

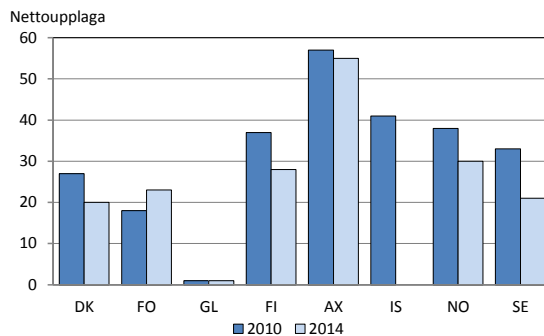
Figur 15.7. Dagstidningar, genomsnittlig nettoupplaga per 100 personer 2010-2013
Newspapers, average daily net circulation per 100 persons 2010-2013

Not/Note: 2014 års siffror för AX gäller 2011/The figures for 2014 for AX refer to 2011.

Källa/Source: Nordisk statistisk årsbok, ÅSUB/Nordic Statistical Yearbook, Statistics Åland

15.16. Valdeltagande vid parlamentsvalen 1990-2015, procent

Voting percentage in parliamentary elections 1990-2015, per cent

År/Year	DK	FO	GL	FI	AX	IS	NO	SE
1990	82,8	87,5						
1991			67,5	68,4	62,4	87,6		86,7
1992								
1993							75,8	
1994	84,3	82,5						86,8
1995			69,6	68,6	62,5	87,4		
1996								
1997							78,3	
1998	86,0	88,2						81,4
1999			76,9	65,3	66,0	84,1		
2000								
2001	87,2						75,5	
2002		91,6	75,4					80,1
2003				66,7	67,6	87,7		
2004		92,3						
2005	84,5		74,9				77,4	
2006								82,0
2007	86,6			65,0	67,8	83,6		
2008		89,5						
2009			71,3			85,1	76,4	
2010								84,6
2011	87,7	87,1		67,4	66,9			
2012								
2013			74,2			81,5	78,2	
2014			72,9					85,8
2015	85,9	88,8		66,9	70,4			

Källa/Source: Nordisk statistisk årsbok, ÅSUB/Nordic Statistical Yearbook, Statistics Åland

Figur 15.8. Invalda till de nordiska parlamenten i de senaste valen efter kön

Candidates elected to the national parliaments in the latest elections by sex

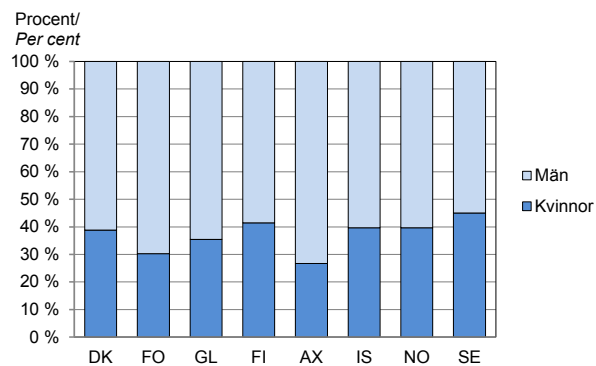

Källa/Source: Nordisk statistisk årsbok, ÅSUB/Nordic Statistical Yearbook, Statistics Åland

15.17. Världens länder. Areal, medelfolkmängd och folktäthet 2014
Countries of the world. Area, mean population and population density 2014

Land/ Country	Areal km ² / Area km ²	Medel- folkmängd/ Mean popu- lation x 1 000	Invånare per km ² / Inhabi- tants per km ²	Land/ Country	Areal km ² / Area km ²	Medel- folkmängd/ Mean popu- lation x 1 000	Invånare per km ² / Inhabi- tants per km ²
Europa	23 056 628	734 378	32	<i>Icke suveräna områden/Non-sovereign areas</i>			
<i>Suveräna stater/Sovereign states</i>				<i>Icke suveräna områden/Non-sovereign areas</i>			
Danmark	42 921	5 640	131	Danmark			
Finland	336 855	5 451	16	Färöarna	1 393	48	35
Island	103 000	326	3	Finland			
Norge	323 787	5 108	16	Åland	1 581	29	18
Sverige	450 295	9 645	21	Norge			
				Svalbard och Jan Mayen	62 422	2	0
Albanien	28 748	2 896	101	Storbritannien			
Andorra	468	76	162	Gibraltar	6	33	5 500
Belgien	30 528	11 204	367	Guernsey	64	63	986
Bosnien-Herce- govina	51 209	3 831	75	Isle of Man	572	87	152
Bulgarien	111 002	7 246	65	Jersey	116	99	853
Estland	45 227	1 316	29	Asien	31 914 081	4 227 432	132
Frankrike	551 500	64 062	116	<i>Suveräna stater/Sovereign states</i>			
Grekland	131 957	10 904	83	Afghanistan	652 864	26 557	41
Irland	69 797	4 606	66	Armenien	29 743	3 022	102
Italien	302 073	60 783	201	Azerbajdjan	86 600	9 529	110
Kroatien	56 594	4 247	75	Bahrain	771	1 315	1 705
Lettland	64 573	2 001	31	Bangladesh	147 570	156 880	1 063
Liechtenstein	160	37	232	Bhutan	38 394	745	19
Litauen	65 300	2 943	45	Brunei	5 765	387	67
Luxemburg	2 586	550	213	Cypern	9 251	858	93
Makedonien	25 713	2 066	80	Demokr. folkrep.			
Malta	316	425	1 346	Korea	120 538	23 612	196
Moldavien	33 846	3 559	105	Filippinerna	300 000	99 880	333
Monaco	2	37	18 500	Förenade arab- emiraten	83 600	8 264	99
Montenegro	13 812	622	45	Georgien	69 700	4 490	64
Nederländerna	37 354	16 829	451	Indien	3 287 263	1 213 370	369
Polen	311 888	38 018	122	Indonesien	1 910 931	252 165	132
Portugal	92 225	10 427	113	Irak	435 052	35 695	82
Rumänien	238 391	19 947	84	Iran	1 628 750	77 856	48
Ryska federa- tionen	17 098 246	143 507	8	Israel	22 072	8 216	372
San Marino	61	34	556	Japan	377 930	127 132	336
Schweiz	41 285	8 140	197	Jordanien	89 318	6 675	75
Serbien ¹⁾	88 361	7 147	81	Kambodja	181 035	15 184	84
Slovakien	49 035	5 416	110	Kazakstan	2 724 902	17 161	6
Slovenien	20 273	2 061	102	Kina	9 596 961	1 364 270	142
Spanien	505 970	46 512	92	Kirgisistan	199 949	5 836	29
Storbritannien	242 495	64 308	265	Kuwait	17 818	3 448	194
Tjeckien	78 867	10 512	133	Laos	236 800	6 809	29
Turkiet, se Asien				Libanon	10 452	3 972	380
Tyskland	357 340	80 767	226	Malaysia	330 396	30 262	92
Ukraina	603 500	42 988	71	Maldiverna	300	336	1 120
Ungern	93 024	9 877	106	Mongoliet	1 564 116	2 963	2
Vatikanstaten	0,4	0,5	1 025	Myanmar	676 577	51 486	76
Vitryssland	207 600	9 468	46	Nepal	147 181	27 646	188
Österrike	83 871	8 507	101	Oman	309 500	3 993	13

¹⁾ Serbien inklusive Kosovo/Including Kosovo.

Land/ Country	Areal km ² / Area km ²	Medel- folkmängd/ Mean popu- lation x 1 000	Invånare per km ² / Inhabi- tants per km ²	Land/ Country	Areal km ² / Area km ²	Medel- folkmängd/ Mean popu- lation x 1 000	Invånare per km ² / Inhabi- tants per km ²
Pakistan	796 095	188 020	236	Mali	1 240 192	12 706	10
Qatar	11 607	2 216	191	Marocko	446 550	33 774	76
Republiken Korea	100 266	50 424	503	Mauretanien	1 030 700	3 297	3
Saudiarabien	2 206 714	29 994	14	Mauritius	1 969	1 261	640
Singapore	718	5 470	7 618	Moçambique	799 380	25 042	31
Sri Lanka	65 610	20 675	315	Namibia	824 268	2 238	3
Syrien	185 180	21 124	114	Niger	1 267 000	17 807	14
Tadzjikistan	142 600	8 200	58	Nigeria	923 768	140 004	152
Thailand	513 120	68 610	134	Republiken Centralafrika	622 984	3 151	5
Turkiet	783 562	76 903	98	Rwanda	26 338	11 356	431
Turkmenistan	488 100	5 124	10	São Tomé och Príncipe	964	194	201
Uzbekistan	447 400	30 493	68	Senegal	196 712	13 567	69
Vietnam	330 967	90 729	274	Seychellerna	457	91	200
Yemen	527 968	25 956	49	Sierra Leone	72 300	6 038	84
Östra Timor	14 919	1 066	71	Somalia	637 657	9 559	15
Icke suveräna områden/Non-sovereign areas				Sudan	1 879 358	37 292	22
Kina				Sydafrika	1 221 037	54 002	44
Hongkong	1 106	7 242	6 550	Sydsudan	658 841	11 071	17
Macao	30	622	20 723	Swaziland	17 363	1 106	64
Palestina	6 020	4 550	756	Tanzania	947 303	48 776	51
Afrika	30 281 186	1 044 873	35	Tchad	1 284 000	10 111	8
Suveräna stater/Sovereign states				Togo	56 785	5 731	101
Algeriet	2 381 741	39 114	16	Tunisien	163 610	10 887	67
Angola	1 246 700	25 789	21	Uganda	241 550	34 131	141
Benin	114 763	9 365	82	Zambia	752 612	15 023	20
Botswana	582 000	1 850	3	Zimbabwe	390 757	13 668	35
Burkina Faso	272 967	15 731	58	Icke suveräna områden/Non-sovereign areas			
Burundi	27 834	9 824	342	Frankrike			
Djibouti	23 200	865	37	Mayotte	374	216	578
Egypten	1 002 000	86 814	87	Réunion	2 513	839	334
Ekvatorialguinea	28 051	616	22	Storbritannien			
Elfenbenskusten	322 463	21 395	66	S:t Helena	122	4	36
Eritrea	117 600	5 028	42	S:t Helena: Ascension	88	1	8
Etiopien	1 104 300	79 221	72	S:t Helena: Tristan da Cunha	98	0	3
Gabon	267 668	1 313	5	Västsahara	266 000	394	2
Gambia	11 295	1 510	134	Amerika	42 505 574	968 637	23
Ghana	238 537	27 043	113	Nord- och Mellanamerika			
Guinea	245 857	10 864	44	Suveräna stater/Sovereign states			
Guinea-Bissau	36 125	1 558	43	Antigua och Barbuda	442	91	206
Kamerun	475 650	21 143	44	Bahamas	13 940	372	27
Kap Verde	4 033	527	131	Barbados	430	278	647
Kenya	591 958	42 961	73	Belize	22 966	359	16
Komorererna	2 235	732	393	Kanada	9 984 670	35 540	4
Kongo-Brazzaville	342 000	4 278	13	Costa Rica	51 100	4 772	93
Kongo-Kinshasa	2 344 858	66 515	28	Kuba	109 884	11 224	102
Lesotho	30 355	1 897	62	Dominica	750	70	93
Liberia	111 369	3 946	35	Dominikanska rep.	48 231	9 883	205
Libyen	1 676 198	6 096	4				
Madagaskar	587 295	20 696	35				
Malawi	118 484	14 845	125				

Land/ Country	Areal km ² / Area km ²	Medel- folkmängd/ Mean popu- lation x 1 000	Invånare per km ² / Inhabi- tants per km ²	Land/ Country	Areal km ² / Area km ²	Medel- folkmängd/ Mean popu- lation x 1 000	Invånare per km ² / Inhabi- tants per km ²
El Salvador	21 041	6 328	301	Paraguay	406 752	6 894	17
Förenta Staterna (USA)	9 833 517	316 129	32	Peru	1 285 216	30 814	24
Grenada	345	109	316	Surinam	163 820	550	3
Guatemala	108 889	15 073	138	Uruguay	173 626	3 454	20
Haiti	27 750	10 413	375	Venezuela	912 050	30 206	33
Honduras	112 492	8 215	73	Icke suveräna områden/ <i>Non-sovereign areas</i>			
Jamaica	10 991	2 708	246	Frankrike			
Mexico	1 964 375	119 713	61	Franska Guyana	83 534	230	3
Nicaragua	130 373	6 198	48	Storbritannien			
Panama	75 320	3 913	52	Falklandsöarna	12 173	3	0
Saint Kitts och Nevis	261	52	199	Oceanien	8 512 503	36 775	4
Saint Lucia	539	172	319	Suveräna stater/ <i>Sovereign states</i>			
Saint Vincent och Grenadinerna	389	110	283	Australien	7 692 024	23 491	3
Trinidad och Tobago	5 130	1 345	262	Fijiöarna	18 272	859	47
Icke suveräna områden/ <i>Non-sovereign areas</i>				Kiribati	726	109	150
Danmark				Marshallöarna	181	54	298
Grönland	2 166 086	56	0	Mikronesien	702	106	152
Frankrike				Nauru	21	14	660
Guadeloupe	1 705	404	237	Nya Zeeland	268 107	4 510	17
Martinique	1 128	396	351	Palau	459	21	46
S:t Barthélemy	21	9	432	Papua Nya Guinea	462 840	5 462	12
Saint Martin	53	38	710	Salomonöarna	28 896	611	21
Saint-Pierre och Miquelon	242	7	29	Samoa	2 842	191	67
Förenta Staterna				Tonga	747	104	139
Jungfruöarna	347	110	317	Tuvalu	26	11	423
Puerto Rico	8 868	3 548	400	Vanuatu	12 189	265	22
Nederländerna				Icke suveräna områden/ <i>Non-sovereign areas</i>			
Aruba	180	108	599	Australien			
Curacao	444	156	351	Norfolkön	36	2	56
Storbritannien				Frankrike			
Anguilla	91	14	154	Franska Polynesien	4 000	270	68
Bermuda	53	62	1 166	Nya Caledonien	18 575	260	14
Brittiska Jungfruöarna	151	29	192	Wallis och Futuna	142	16	58
Caymanöarna	264	58	221	Förenta Staterna			
Montserrat	103	5	48	Amerikanska Samoa	199	191	960
Turks- och Caicosöarna	948	40	42	Guam	549	161	293
S y d a m e r i k a				Nordmarianerna	457	46	101
Suveräna stater/ <i>Sovereign states</i>				Nya Zeeland			
Argentina	2 780 400	42 674	15	Cooköarna	236	19	79
Bolivia	1 098 581	10 681	10	Niue	260	1	4
Brasilien	8 514 877	202 769	24	Tokelau	12	1	83
Chile	756 102	17 819	24	Storbritannien			
Colombia	1 141 748	47 662	42	Pitcairn	5	0	12
Ecuador	257 217	16 027	62	Antarktis 13 177 000 - -			
Guyana	214 969	747	3				

Not/Note: För vissa länder finns inte uppgifter för 2014. I dessa fall visas senast tillgängliga siffror med kursiv stil/ *Figures for 2014 are not available for all countries. For these countries, the latest available figures are given in italics.*

Källa/Source: Statistikcentralen, Förenta Nationerna/Statistics Finland, United Nations

Subject index

	<i>page</i>		
Abortions	190	-road traffic accidents	125
Accidents caused by wild animals	126	Causes of death	65
Accommodation establishments	117	Change of population	58
Adult education centres	205	Child care	183
Age pyramids	43	Citizenship	50
Agricultural tractors	121	Citizenship, regional	50
Agriculture	85-89	-applications	50
-arable land	85	Commuting	138
-income	89	Comprehensive schools	199-200
-production	89	Construction	75-77, 79
-production subsidies	90	Consumer price index	162
-type of production	86	-Nordic comparisons	238
-use of arable land	88	Cottages	80
Apprenticeship training	205	Cultivated area	85
Archipelago ferry service	127	Daily newspapers	212
-by type of vehicle	127	Deaths	59
-passengers and vehicles	127	-by age and sex	64
Archives, provincial	212	-causes	65
Area		Debts of household dwelling	106
-international comparisons	240	Degreedays	26
-of arable land	85	Dental care	188
-of forest	90	Divorces	59
-of municipalities	23	Driving licenses	
-of water	23	-issued	124
Average life expectancy	66	-registered	124
		Dwellings	73
Bike routes	126	-by floor area	73
Bird protection areas	27	-by tenure status	73
Book production	210	-number of	73
Building completions	79	Ecological production	89
Buildings	77	Education	199-208
-by year of completion	77	-expenditure	211
		-field of education	201-205, 208
Camping sites	117	Elderly center	184
Care-days	188	Elections	217-228
Care for elderly	184	-EU referendum	227
Cars		-European Parliament elections	227
-buses	121	-legislative assembly (Lagtinget)	217
-Nordic comparisons	235		
-number	121		

-municipal elections	221	-density of cottages	80
-parliamentary	226	Funds statement	172,175
-participation	220		
-presidential	225	General Court of first instance	214
Elk-hunting	95	General elections	217
Emigration	66	Geographical data	23
Employed		Graduations	202-203
-by age	133	Gross domestic product	157
-by employer sector	139	Gross output value, manufacturing industry	99
-by sex	139	Guest harbours	117
-by status in employment	139		
Employed persons	134	Harbours	115, 118
Employment office	144	Hazardous waste	30
Employment ratio	133	Health and medical care	
Enterprises	164	-dental care	188
-financial statements	160-161	-expenditure	190
-number	164	-primary care	187
Expenditure		-special care	188
-of Government of Åland	169	Health insurance	195
-of municipalities	174	Heating fuel	78
Exports	102-103	Home-help	184
		Hospital beds	189
Families	53	Hotels	116
Families with children	53	Hours worked in the manufacturing industry	100
Family allowances	191	Households	52-53, 73
Farms	85	-crowded living space	73
Fertilizers	31	Houshold dwelling units	52
Finances		Housing	73
-of Government of Åland	174-180	Housing production	
-of municipalities	169-173	-dwellings by type	77
Fish culture	92	-dwellings completed	75
Fishing		-living space	76
-income	93-94	-Nordic comparisons	234
-Nordic comparisons	234	-type of building	76
Forests		Hunt on roe deers	94
-area	91	Hunting	
-growing stock	91	-on deers	94
-regeneration	92	-for seal	95
-seedling	92	Hunting licences	95
Free-time residential buildings	80		

Ice, break up	27	-number of	23
Immigration	66, 67	-population	37
Imports	102-103	-population changes	59
Income		-population density	39
-agriculture	89	-social services	185
-the Government of Åland	169	Museums, visits	212
-municipalities	177	Music school	205
-persons	150		
-subject to taxation	147-151	Names	70
Industry	99-100	National accounts	157-159
Inflation	163	Natural monuments	27
Insurances	105	Nature reserves	27
		Newspapers	212
Judicial system	214	Nordic comparisons	
		-cars	235
Labour force	133	-construction	234
-Nordic comparisons	236	-consumer price index	238
Land use	24, 88	-economy	237
Length of life	66	-elections	239
Live births	63	-employment	236
-according to age of mother	63	-fishing	234
Livestock farms	87	-labour force	236
		-land use	231
Manufacturing industry	99-100	-library	238
Marinas	117	-life expectancy	232
Marriages	61	-migration	232
Mean temperature	25	-newspapers	238
Merchant fleet	111	-organic farming	233
Migration	66	-population	231
Milk production	89	-population density	232
Mortality	59	-tourism	235
Motor vehicles	121		
-by first year of use	122	Occupation	142
-development of stock	123	Offences	
Municipalities		-known to the police	214
-construction	75	Office of Landsurvey	81
-elections	221	Oil products	32
-finances	174-180		
-household-dwelling units	53	Parishes	
-libraries	209	-activities	213

-economy	213	Population density	39
-members	213	-Nordic comparisons	232
Parliamentary elections	226	Population of the districts	40
Passenger vessels	112	Population projection	68-69
Pensioners	192	Population pyramids	43
Pensions	192-194	Postal consignments	129
-pension beneficiaries	192	Precipitation	25
-expenditure	193	Primary production	85-95
-invalidity pensions	192	Professional education institutions	202
-old-age pensions	192	Profit and loss account	
-social security pensions	194	-enterprises	160
Places of work	99, 165	-the Government of Åland	171
Population	35-57	-municipalities	174
-age distribution	43	Provincial Archives	212
-by country of birth	35	Psychiatric care	187
-by field of education	208	Public libraries	209
-by language	35	-Nordic comparisons	238
-by main activity	55, 56	Pupils, number of	199-200
-by marital status and sex	51	Purchase	82
-by religion	51		
-citizenship	50	Real estate taxes	180
-density	39	Real estate conveyances	82
-employed	55	Referred care	188
-households	52, 53	Rents	82
-international comparisons	240	Roads	126
-in urban areas	39	Road traffic accidents	125
-Nordic comparisons	231		
-of working age	45	Seal-hunting	95
-resident	36	Shipping	111
Population change	58-67	Social services	183
-death	59, 64	-family allowances	191
-divorces	59	-expenditure	185
-emigration	66	Somatic specialized care	188
-excess of births	60	Students in higher education	201-202, 204, 206
-live births	63	Subsidies	
-marriages	59	-agricultural	89
-migration	59	-for damage caused by deers	95
-mortality	64	Supply of electricity	32
-Nordic comparisons	231	Surnames	70
-population growth	59		

Taxes		Watercourse	29
-by size of income	148	Waterways	114
-church tax	149	Weather conditions	25
-individuals	147	Work places	165
-municipal	149		
-real estate tax	180	Ålands lyceum	201-203
-State	149	Ålands yrkesgymnasium	201-203
The Åland health and medical care organisation	187		
-expenditure	190		
-primary care	187		
-revenues	190		
-special care	188		
The Åland University of Applied Sciences	201-204		
Trade	101		
-turnover	101		
-value added	101		
-work places	101		
Traffic accidents	125		
Unemployment	133, 143		
Unemployment benefits	144		
Value added, manufacturing industry	99		
Vehicles	121-123		
-arrived	115		
Vessels	111		
-by age	113		
Veterinary care	190		
Villages			
-inhabitants	40		
Vocational schools	202		
Wages and salaries	152-154		
Waste			
-for recycling	30		
-hazardous	30		
Waste water treatment	28		
Water supply	28		
-consumption	28		
-price	28		

Sakregister

	<i>sida</i>		
Aborter	190	-nordiska jämförelser	231
Aktielägenheter	82	-religionsamfund	51
Allmänna val	228	-språk	35
Arbetade timmar inom tillverkningsindustrin	100	-sysselessatt	55
Arbetande		-utbildningsnivå	208
-efter kön	139	-verksamhet	55, 56
-efter yrkesställning	139	-ålder	44
-efter arbetsgivarsektor	139	-ålder och kön	42
-efter ålder	133	Befolkningsprognos	68-69
Arbetsförmedling	144	Befolkningspyramider	43
Arbetskraft	133	Befolkningsrörelse	58-67
-nordiska jämförelser	236	-döda	59, 64
Arbetslöshet	133, 143	-dödlighet	64
Arbetslöshetsersättningar	144	-emigration	66
Arbetsplatser	137	-flyttningsrörelse	59
Arbetsställen	99, 165	-folkökning	59
Areal		-födda	59
-internationella jämförelser	240	-giftermål	59
-kommunernas	23	-kön och region	58
-odlad	85	-nativitetsöverskott	60
-skogs-	90	-nordiska jämförelser	228
-vatten-	23	-skilsmässor	59
Arkiv	212	Beskattnings	
Avfall		- kommunal	180
-omhändertaget problemavfall	30	Biblioteksverksamhet	209
-omhändertaget återvinningsbart avfall	30	-nordiska jämförelser	238
-bransch	31	Bilar	
-destination	31	-anskaffning	122
Avloppsvattenrening	28	-antal	121
		-bussar	121
Bankväsende	104	-nordiska jämförelser	235
Barnbidrag	191	-vägtrafikolyckor	125
Barnfamiljer	54, 55	Bokproduktion	210
Barnomsorg	183	Bostadshushåll	52
Befolkning	35-57	- skulder	106
-bosatt	37	Bostadslägenheter	
-civilstånd och kön	51	-antal	73
-folktäthet	39	-boendetäthet	73
-födelseort	35, 47	-golvyta	73
-hushåll	52, 53	-upplåtelseform	73
-internationella jämförelser	240	Bostadsproduktion	
-i tätorter	39	-färdigställda lägenheter	75
-kön och kommun	38	-hustyp	76
-medborgarskap	50	-lägenhetstyp	74, 77

-nordiska jämförelser	234	Finansieringsanalyser	172, 175
-yta	76	Fiske	
-ägare	77	-avkastning	93-94
Brott	214	-nordiska jämförelser	234
Bruttonationalprodukt	157	Fiskodling	92
Bruttonomproduktionsvärde för industrin	99	Flygtrafik	128
Bränsle	78	Flyttning	66, 67
Busstrafik	129	Flyttningsrörelse	59
Byar		Folkhögskolan	201-202
-invånarantal	40	Folkmängd	35
Byggnader	77	Folkmängdsförändring	59
- byggnadsår	77	Folkpensioner	
Byggnadsverksamhet	75-77, 79	-pensionstagare	192
		-utgifter	193
Campingplatser	117	Folktätthet	39
Civilstånd	54	-nordiska jämförelser	232
Cykelleder	126	Fordon	
		-anlända	115
Dagstidningar	212	Fordonsbestånd	123
Döda	59	-enligt första bruksår	122
-efter ålder och kön	64	-utveckling	123
Dödsorsaker	65	Fritidsbebyggelse	80
		Fågelskyddsområden	27
Efternamn	70	Färdigställda byggnader	79
Ekologisk odling	89	Födelseort	47, 48
Ekonomi		Födda	59, 61
-kommunal	174-180	Företag	
-landskapet Ålands	169-173	-antal	164
Elevantal	199-200	-boks slutsuppgifter	160-161
Elförsörjning	32	Församlingar	
-anskaffning	32	- ekonomi	213
-försäljning	32	- folkmängd	213
Emigration	66, 67	- verksamhet	213
Examen	202-203	Förädlingsvärde för industrin	99
Export	102-103	Försäkringsverksamhet	105
		Geografiska uppgifter	23
Fackskolor	202	Gifta	59
Familjer	53	Graddagar	26
Farleder	114	Grundskolor	199-200
Farligt avfall	30	-högstadiet	199-200
Fartyg	111	-lägstadiet	199-200
-åldersfördelning	113	Gymnasiet	201-203
Fastighetsskatt	180	Gårdsbruk	86
Fastighetsöverlåtelse	82		

Gästhamnar	117	Jaktkort	95
		Jordbruk	85-90
Hamnar	114, 117	-brukningsenheter	86
Handeln	101	-bruttointäkter	89
-arbetsställen	101	-markanvändning	88
-omsättning	101	-produktion	89
-förädlingsvärde	101	-produktionsinriktning	86
Handelsflottan	111	-stöd	90
Hembygdsrätt	50	-åkerareal	83
-ansökningar	50	Jordförvärsansökningar	81
Hjortdjurskadebidrag	95		
Hotell	116	Kommuner	
Husdjurshållning	87	-befolkning	37
Hushåll	52-53, 73	-befolkningsrörelsen	58-59
-trångbodda	73	-bibliotek	209
Hyra	82	-bostadshushåll	52
Hälsa- och sjukvård		-byggnadsverksamhet	75
-kostnader	190	-ekonomi	174-180
-primärvård	187	-folktäthet	39
-specialsjukvård	188	-nyckeltal	179
-tandvård	188	-socialväsande	185
Högskolan på Åland	201-204	-val	221
Högskolestuderande	201-202, 204, 206	Konsumentprisindex	162
		-nordiska jämförelser	238
Immigration	66, 67	Kreditgivning	106, 107
Import	102-103	Köpesumma	82
Industri	99-100	Körkort	
Inflation	163	-registrerade	124
Inkomster		-utfärdade	124
-anställda	152	Lagtingsval	217-220
-jordbruket	89	Landareal	23
-kommuner	177	Landskapsarkivet	212
-landskapet Åland	169	Landskapstrafiken	127
-medellön	152, 154	Landskapet Åland	
-skattepliktiga	147-151	-resultaträkning	171
Inkvarteringsanläggningar	117	-balansräkning	173
Inresande	115	-inkomster	169
Invandring	66, 67	-utgifter	169, 170
Investeringar	100	Lantmäteriet	81
Islossning	27	Levande födda	63
		-efter moderns ålder	63
Jakt		Livslängd	66
-på hjortdjur	94	Lägenheter	74
-på säl	95		

Lärare	207	Pensioner	192-194
Läroavtal	205	-folkpensioner	194
Löner	152-154	-invaliditetspensioner	192
		-kostnader	193
Markanvändning	24, 88	-ålderspensioner	192
Medborgarinstitutet	205	Pensionärer	192
Medellivslängd	66	Postförsändelser	129
Medeltemperatur	25	Primärproduktion	85-95
Medelvårdtid	188	Psykiatrisk vård	188
Mjökproduktion	89		
Museibesök	212	Remitterad vård	189
Musikinstitut	205	Resultaträkning	
		-företag	160
Namn	70	-kommuner	174
Nationalräkenskaper	157-159	-landskapet	171
Naturminnen	27	Riksdagsmannaval	226
Naturreservat	27	Rådjursjakt	94
Nederbörd	25	Rättsväsen	214
Nordiska jämförelser		Röstberättigade och röstande	219, 222
-arbetskraft	236		
-befolkning	231	Sjukförsäkring	195
-befolkningsrörelsen	232	Sjöfart	111
-biblioteksverksamhet	238	Skatter	
-bilar	235	-efter inkomstklass	148
-bostadsproduktion	234	-fastighetsskatt	180
-bruttonationalprodukt	237	-fysiska personer	147
-dagstidningar	238	-kommunalskatt	149
-ekologisk odling	233	-kyrkoskatt	149
-ekonomi	237	-statsskatt	149
-fiske	234	Skilsmässor	59
-folktäthet	232	Skogar	
-konsumentprisindex	238	-försäljning	92
-markanvändning	231	-plantering	92
-medellivslängd	232	-skogsareal	91
-sysselsättning	236	-totala virkesförrådet	91
-turism	235	-ägarkategori	91
-val	239	Skogsvårdsarbeten	92
Näringsgren	234	Skärgårdstrafik	127
		-enligt fordonstyp	127
Odlad areal	85	-passagerare och fordon	127
Oljeprodukter	32	Småbåtshamnar	117
		Socialvård	183
Passagerarfartyg	112	-barnbidrag	191
Pendling	138	-kostnader	185

Somatisk specialsjukvård	188	Vindar	25
Sommarstugor	80	Vård dagar	188
Språk	49	Vårdplatser	188
Stadsdelarnas befolkning	40, 41	Väder	25
Studiestöd	206	Vägar	126
Sysselsatt arbetskraft	134	Vägtrafikolyckor	125
-nordiska jämförelser	236	Världens länder	240
Sysselsättningsgrad	133	Växtnäring	31
Säljakt	95	Växtodling	85
Tandvård	188	Yrkesverksamhet	55, 56
Tillverkningsindustri	99-100	Yrkesgrupper	146
Tingsrätten	214		
Trafikolyckor	125	Åkerareal	85-86
Traktorer	121	Ålands folkhögskola	201-202
Turistföretag	117	Ålands hälso- och sjukvård	187
		-inkomster	190
Undervisning	199	-primärvård	187
-kostnader	211	-specialsjukvård	188
Utbildning	199-208	-utgifter	190
Utbildningsstruktur	208	Ålands lyceum	201-203
Utgifter		Ålands musikinstitut	205
-kommuner	174	Ålands yrkesgymnasium	201-203
-landskapet Åland	169	Ålderspyramider	43
Utrikeshandel	102		
Utvandring	66, 67	Äktenskap	59
		Äldreomsorg	184
Val, allmänna	217-228	Älgjakt	94
-EU-folkomröstningar	227		
-kommunalval	221	Öppna högskolan	204
-lagtingsval	217		
-nordiska jämförelser	239		
-presidentval	225		
-riksdagsval	226		
-valdeltagande	220		
-val till EU-parlamentet	227		
Vattenareal	23		
Vattendragsbelastning	29		
Vattenförsörjning	28		
-konsumtion	28		
-pris	28		
Veterinärvård	190		
Vigda par	59		
Vittolyckor	126		



Ålands statistik- och utredningsbyrå, ÅSUB, är en oberoende institution vars främsta uppgifter är att verka som Ålands officiella statistikmyndighet och bedriva forsknings- och utredningsverksamhet.

ÅSUB producerar aktuell statistik inom de flesta samhällsområden. Tyngdpunkten i forskningen och utredningsverksamheten finns inom det samhällsekonomiska området men omfattar även andra samhällsfrågor. All statistik liksom alla rapporter och annat kunskapsunderlag publiceras på webbplatsen www.asub.ax.



ÅLANDS STATISTIK- OCH
UTREDNINGSBYRÅ

info@asub.ax
Telefon +358 (0)18 25490

Postadress
PB 1187
AX-22111 MARIEHAMN

Besöksadress
Ålandsvägen 26, Mariehamn

ISSN 0358-8629

ILLUSTRATIONER Ammi Krogius