

**Statistisk årsbok för Åland  
2025**

*Statistical Yearbook of Åland  
2025*



## Förord

Lättillgänglig och tillförlitlig statistik är en viktig byggsten i varje demokrati. Statistiken har som krav att vara korrekt, oberoende, relevant och jämförbar. Statistisk årsbok för Åland är ett uppslagsverk med ambitionen att på ett överskådligt och öppet sätt redovisa grundläggande uppgifter om det åländska samhället. Det är utgivarens förhoppning att årsboken kommer till stor användning bland beslutsfattare, inom förvaltning, inom utbildning och massmedia samt bland den breda allmänheten.

Årsboken har sedan 1979 getts ut av Ålands statistik- och utredningsbyrå (ÅSUB), ett oberoende institut vars huvuduppgifter är att verka som Ålands officiella statistikmyndighet samt bedriva forsknings- och utredningsverksamhet. ÅSUB producerar statistik inom de flesta samhällsområden såsom miljö, befolkning, turism, löner, nationalräkenskaper, konsumentprisindex, offentlig ekonomi, utbildning, val med mera.

Det här är den sista utgåvan av statistisk årsbok. Framöver kan den information som funnits sammanställd i årsboken hittas på ÅSUBs webbplats, [www.asub.ax](http://www.asub.ax), främst i form av databastabeller på sökvägen [www.asub.ax/sv/databaser](http://www.asub.ax/sv/databaser).

Statistisk årsbok för Åland innehåller en sammanställning av de viktigaste statistikuppgifterna från de olika ämnesområdena. Mera detaljerad statistik finns i databasen samt statistikrapporter och -meddelanden på ÅSUBs webbplats, [www.asub.ax](http://www.asub.ax), där all statistik och alla utredningar som ÅSUB publicerar finns tillgängliga.

Redaktör för Statistisk årsbok är *Gerd Lindqvist*. I arbetet med årsboken har också *Kenth Häggblom* deltagit. ÅSUB vill rikta ett särskilt tack till alla som har bidragit med material till årsboken. ÅSUB ger vid behov ytterligare upplysningar om tabellernas innehåll. Förfrågningar kan riktas till Gerd Lindqvist, e-post [gerd.lindqvist@asub.ax](mailto:gerd.lindqvist@asub.ax), eller Kenth Häggblom, e-post [kenth.haggblom@asub.ax](mailto:kenth.haggblom@asub.ax).

Bästa läsare, vi önskar att den tillförlitliga informationen i den här sista årsboken ska bidra till givande insikter.

Mariehamn i september 2025

Katarina Fellman  
Direktör

Kenth Häggblom  
Statistikchef

## Preface

Reliable and easily accessible statistics constitute an important building block in all democracies. Quality criteria of statistics are accuracy, independence, relevance and comparability. The Statistical Yearbook of Åland is a work of reference, the purpose of which is to provide comprehensive and attainable information about the social and economic conditions in Åland. It has been published since 1979 and is bilingual (Swedish and English) since 1998.

The yearbook is compiled and published by Statistics and Research Åland (ÅSUB), which is an independent public organization. Its main task is to serve as the official statistical institute of Åland and to conduct qualified research. ÅSUB produces statistics in several fields: population, housing, construction, consumer price index, wages and salaries, national accounts, tourism, education etc.

This is the last edition of the statistical yearbook. In the future, the information compiled in the yearbook will be found at the web site of ÅSUB, [www.asub.ax](http://www.asub.ax), mainly in database tables at [www.asub.ax/en/databases](http://www.asub.ax/en/databases).

*Gerd Lindqvist* is the editor of the yearbook and *Kenth Häggblom* has assisted with the tables. ÅSUB thanks all those who have supplied data. For further information on the contents of the tables and figures, please contact Gerd Lindqvist, e-mail [gerd.lindqvist@asub.ax](mailto:gerd.lindqvist@asub.ax), or Kenth Häggblom, [kenth.haggblom@asub.ax](mailto:kenth.haggblom@asub.ax).

Honoured readers, we wish that the reliable information in this yearbook will contribute to valuable insights.

Mariehamn, September 2025

Katarina Fellman  
Director

Kenth Häggblom  
Chief Statistician

## Innehållsförteckning

<b>Förord</b> .....	<b>3</b>
<b>Innehållsförteckning</b> .....	<b>5</b>
<b>Förkortningar, symboler och beteckningar</b> .....	<b>5</b>
<b>1. Miljö och energi</b> .....	<b>21</b>
<b>2. Befolkning</b> .....	<b>33</b>
<b>3. Boende och byggande</b> .....	<b>71</b>
<b>4. Jord- och skogsbruk, fiske</b> .....	<b>83</b>
<b>5. Tillverkningsindustri, handel, finans och försäkring</b> .....	<b>99</b>
<b>6. Sjöfart och turism</b> .....	<b>109</b>
<b>7. Transport och kommunikationer</b> .....	<b>119</b>
<b>8. Arbetsmarknad</b> .....	<b>131</b>
<b>9. Löner, inkomster och skatter</b> .....	<b>145</b>
<b>10. Nationalräkenskapsdata, företag och konsumentprisindex</b> .....	<b>155</b>
<b>11. Offentlig ekonomi</b> .....	<b>167</b>
<b>12. Socialväsande, hälso- och sjukvård</b> .....	<b>183</b>
<b>13. Utbildning, kultur och rättsväsande</b> .....	<b>199</b>
<b>14. Val</b> .....	<b>219</b>
<b>15. Nordisk och internationell jämförande statistik</b> .....	<b>233</b>
<b>Sakregister</b> .....	<b>252</b>

## Förkortningar, symboler och beteckningar

I tabeller med avrundade tal kan små avvikelser förekomma mellan summan av de avrundade talen och den redovisade slutsumman.

-	Exakt 0 enheter (st)
0	Mellan 0 och 0,5 enheter
.	Uppgift ologisk, kan ej förekomma
..	Uppgifter saknas, är för få till antalet eller alltför osäkra för att anges

M	Män
K	Kvinnor
EUR	Euro
MEUR	Miljoner euro

Landskommuner	Alla kommuner utom Mariehamn
Landsbygden	Eckerö, Finström, Geta, Hammarland, Jomala, Lemland, Lumparland, Saltvik och Sund
Skärgården	Brändö, Föglö, Kumlinge, Kökar, Sottunga och Vårdö

ÅSUB	Ålands statistik- och utredningsbyrå
LR	Ålands landskapsregering
ÅHS	Ålands hälso- och sjukvård
MDB	Myndigheten för digitalisering och befolkningsdata

## Contents

Preface .....	4
Contents.....	6
Explanation of abbreviations, symbols and definitions .....	6
1. Environment and energy .....	21
2. Population .....	33
3. Housing and construction .....	71
4. Agriculture and fishing .....	83
5. Manufacturing, trade, finance and insurance.....	99
6. Shipping and tourism .....	109
7. Transport and communications.....	119
8. Labour market .....	131
9. Wages and salaries, income and taxes .....	145
10. National accounts, enterprises and consumer price index .....	155
11. Public finance.....	167
12. Social welfare, health and medical care .....	183
13. Education and justice .....	199
14. Elections.....	219
15. Nordic and international comparative statistics.....	233
Subject index.....	247

### Explanation of abbreviations, symbols and definitions

In tables where figures have been rounded to the nearest final digit, there may be a slight discrepancy between the sum of the constituent items and the totals shown.

-	Magnitude nil
0	Magnitude less than half of unit employed
.	Data not applicable
..	Data not available, too few data units available or data too uncertain for presentation
,	Decimal separator
M, Män	Males
K, Kvinnor	Females
EUR	Euro
MEUR	Million euro
Antal	Number
Totalt, Summa	Total
Procent	Per cent
Kommun	Municipality
Landskommuner	All municipalities apart from Mariehamn
Landsbygden	All municipalities on Mainland Åland apart from Mariehamn, i.e. Eckerö, Finström, Geta, Hammarland, Jomala, Lemland, Lumparland, Saltvik and Sund
Skärgården	The archipelago district, i.e. Brändö, Föglö, Kumlinge, Kökar, Sottunga and Vårdö
ÅSUB	Statistics Åland
LR	The Government of Åland
ÅHS	Åland Public Healthcare Services
MDB	Digital and Population Data Services Agency

## Förteckning över tabeller

### 1. Miljö och energi

1.1. Geografiska uppgifter .....	23
1.2. Land- och vattenareal efter kommun 1.1.2025, km <sup>2</sup> .....	23
1.3. Markanvändning efter kommun 2018 .....	24
1.4. Väderleksförhållanden 1931-2024 .....	25
1.5. Graddagar 2000-2024 .....	26
1.6. Slemmernes islossning 1958-2025 .....	27
1.7. I lag skyddade naturskyddsområden 1980-2024, hektar .....	27
1.8. Vattenförsörjningen 2005-2024, 1 000 m <sup>3</sup> .....	28
1.9. Ålands Vatten Ab:s vattenförsörjning 2000-2024 .....	28
1.10. Avloppsvattenreningen i Mariehamn 2000-2024 .....	29
1.11. Vattendragsbelastningen på Åland 2012-2018 .....	29
1.12. Uppkommet avfall efter avfallslag 2022, ton .....	30
1.13. Avfall efter destination 2008-2022, ton .....	31
1.14. Anskaffning, produktion och försäljning av el 1995-2024, Gigawattimmar (GWh) .....	32

### 2. Befolkning

2.1. Befolkning efter region, födelseort, språk och kön 31.12.2024 .....	35
2.2. Befolkning efter kön, födelseort och språk 1910-2024 .....	36
2.3. Befolkning efter kommun 31.12.1910-2024 .....	37
2.4. Befolkning efter kommun och kön 31.12.2000 och 2024 .....	38
2.5. Antal kvinnor i åldern 15-44 år per 100 män i samma ålder 31.12.1980-2024 .....	38
2.6. Folktäthet efter kommun 31.12.1950-2024, invånare per km <sup>2</sup> land .....	39
2.7. Befolkning i och utanför tätorter 1970-2023 .....	39
2.8. Byarnas och stadsdelarnas befolkning 31.12.2023-2024 .....	40
2.9. Befolkning efter ålder och kön 31.12.2024 .....	42
2.10. Befolkning efter ålder och kommun 31.12.2024 .....	44
2.11. Befolkning efter födelseort 31.12.1990-2024 .....	47
2.12. Befolkning efter födelseort och kommun 31.12.2024 .....	48
2.13. Befolkning efter språk 31.12.1990-2024 .....	49
2.14. Befolkning efter medborgarskap 31.12.2000-2024 .....	50
2.15. Åländsk hembygdsrätt 2010-2024 .....	50
2.16. Befolkning efter religionssamfund och kön 31.12.2024 .....	51
2.17. Folkmängd efter civilstånd, kön och ålder 31.12.2024 .....	51
2.18. Bostadshushåll efter personantal 31.12.1970-2024 .....	52
2.19. Bostadshushållens antal och storlek efter kommun 1980-2024 .....	53
2.20. Antal familjer efter familjetyp 31.12.2024 .....	53
2.21. Antal barnfamiljer efter familjetyp och kommun 31.12.2024. Familjer med barn under 18 år .....	54
2.22. Antal barnfamiljer efter familjetyp 31.12.1990-2024. Familjer med barn under 18 år .....	55
2.23. Befolkning efter huvudsaklig verksamhet och kommun 31.12.2023 .....	55
2.24. Befolkning efter huvudsaklig verksamhet och ålder 31.12.2023 .....	56
2.25. Befolkningsrörelsen efter kön och region 2024 .....	58
2.26. Befolkningsrörelsen efter kommun 2024 .....	59
2.27. Befolkningsrörelsen i kommunerna under en tioårsperiod 2015-2024 .....	59
2.28. Befolkningsrörelsen efter region 2013-2024 per 1 000 personer av medelfolkmängden .....	60
2.29. Befolkningsrörelsen 2015-2024 .....	61
2.30. Födslar 1992-2024 .....	62
2.31. Levande födda barn efter moderns ålder 2015-2024, fruktsamhet .....	63
2.32. Döda efter ålder och kön 2022-2024 .....	64
2.33. Döda efter dödsorsak 2023 .....	65
2.34. Förväntad medellivslängd efter kön 1966-2023 .....	66
2.35. In- och utvandring efter land 1987-2024 .....	66
2.36. Flyttningsrörelsen i kommunerna 2024 .....	67
2.37. Befolkningsscenarier efter ålder 2020-2040 .....	68
2.38. Befolkningsscenarier efter kommun 2020-2040 .....	69
2.39. De 21 vanligaste efternamnen 31.12.2000 och 31.12.2024 .....	70

### 3. Boende och byggande

3.1. Bostadshushåll efter bostadens upplåtelseform och kommun 2023 .....	73
3.2. Bostadshushåll, boendeyta och trångboddhet efter kommun 2023-2024 .....	73

3.3. Antal bostäder efter lägenhets- och hustyp 31.12.2024 .....	74
3.4. Antal bostäder efter hustyp och kommun 2023-2024.....	74
3.5. Färdigställda bostäder efter kommun 1975-2024.....	75
3.6. Färdigställda bostäder efter hustyp, antal och yta 1975-2024 .....	76
3.7. Färdigställda bostäder efter ägare 1980-2024 .....	77
3.8. Antal byggnader efter hustyp, användning och byggnadsår 31.12.2024.....	77
3.9. Antal byggnader efter användningssyfte och värmekälla 31.12.2024 .....	78
3.10. Färdigställda ny-, till- och ombyggnader efter kommun 1980-2024.....	79
3.11. Färdigställda ny-, till- och ombyggnader efter användningsområde 1980-2024, yta 1 000 m <sup>2</sup> .....	79
3.12. Fritidshusbeståndet efter kommun 2015-2024 .....	80
3.13. Ansökningar om jordförvärv på Åland 2005-2024 .....	80
3.14. Medelmånadshyra, euro per kvadratmeter, efter antal rum i bostaden 1995-2024.....	81
3.15. Medelmånadshyra, euro per kvadratmeter, efter bostadens byggnadsår 1995-2024.....	81
3.16. Antal fastighetsöverlåtelse och totala köpesummor efter användningsändamål 2010-2024 .....	82
3.17. Genomsnittligt kvadratmeterpris och total köpesumma vid aktiebostadsöverlåtelse 2010-2024.....	82
<b>4. Jord- och skogsbruk, fiske</b>	
4.1. Lantbrukslägenheternas jorddisponering 2024, hektar .....	85
4.2. Aktiva jordbrukslägenheter efter storleksklass 1980-2024 .....	86
4.3. Jordbrukslägenheter efter huvudproduktionsinriktning 1990-2024 .....	86
4.4. Husdjurshållningen 1995-2024, antal lägenheter och antal djur.....	87
4.5. Användning av åkerarealen 1995-2025 .....	88
4.6. Ekologisk odling 1995-2024, hektar åkermark .....	89
4.7. Lantbruksprodukter, såld mängd och bruttointäkter 2022-2024 .....	90
4.8. Stöd till jordbruket 2010-2024, 1 000 EUR.....	91
4.9. Skogsbruket. Markklasser 1963-2023, hektar .....	91
4.10. Det totala virkesförrådet efter trädslag 1978-2023.....	92
4.11. Skogsmarkens fördelning på ägarkategorier 2023, procent .....	92
4.12. Skogsvårdsarbeten i privatägda skogar 1990-2024, hektar.....	93
4.13. Skogsbruket 2000-2024. Sålt virke efter mängd och leveransvärde.....	93
4.14. Fiskets avkastning 2022-2024.....	94
4.15. Fiskodlingen 2015-2024 .....	94
4.16. Jakt på hjortdjur 2000-2024 .....	95
4.17. Utgivna jaktkort 1998-2024 .....	96
4.18. Utbetalade hjortdjursskadebidrag 2000-2024, EUR .....	97
<b>5. Tillverkningsindustri, handel, finans och försäkring</b>	
5.1. Arbetsställen inom tillverkningsindustrin efter region, personalens storlek och näringsgren 2008-2024 .....	101
5.2. Tillverkningsindustrins omsättning efter bransch 2010-2024, MEUR.....	101
5.3. Tillverkningsindustrins förädlingsvärde efter bransch 2000-2022, MEUR .....	101
5.4. Handelns arbetsställen efter region, personalens storlek och näringsgren 2008-2024 .....	102
5.5. Handelns omsättning efter bransch 2000-2024, MEUR.....	102
5.6. Utrikeshandel efter varuslag 2023-2024, 1 000 EUR.....	103
5.7. Utrikeshandel efter näringsgren 2023-2024, 1 000 EUR .....	103
5.8. Total import och export av varor 2016-2024, 1 000 EUR.....	104
5.9. Bankväsendet 2015-2024, nyckeltal, 1 000 EUR.....	105
5.10. Arbetspensionsförsäkringsbolags nyckeltal 2015-2018, 1 000 EUR.....	106
5.11. Skadeförsäkringsbolags nyckeltal 2019-2024, 1 000 EUR.....	106
5.12. Bostadshushållens skulder 2005-2024 .....	107
5.13. Ålands landskapsregerings lånefordringar 2019-2024, 1 000 EUR.....	108
<b>6. Sjöfart och turism</b>	
6.1. Den åländskägda handelsflottan efter bruttoton och flagg 2000-2024 .....	111
6.2. De åländskägda fartygen efter antal, bruttoton (BT), dödviktston (DWT) och fartygskategori 2024 .....	112
6.3. Den åländskägda handelsflottan efter antal fartyg och flaggstat 2000-2024 .....	112
6.4. Den åländskregistrerade handelsflottan efter bruttoton (BT), dödviktston (DWT) och fartygskategori 2024 .....	113
6.5. Åldersfördelningen av det åländskregistrerade tonnaget 2024, antal fartyg .....	113
6.6. Ankommande fartyg efter hamn, antal och nettodräktighet 2021-2024 .....	114
6.7. Farleder 31.12.2004-2024, km.....	114
6.8. Till Åland anlända resenärer efter transportmedel och land 2021-2024 .....	115
6.9. Till Åland anlända fordon efter fordonstyp och land 2005-2024 .....	115
6.10. Anlända gäster och övernattningar i inkvarteringsanläggningar efter hemland 2024 .....	116
6.11. Anlända gäster och övernattningar efter gästernas hemland och typ av inkvarteringsanläggning 2024 .....	117

6.12. Övernattningar efter gästernas hemland och typ av inkvarteringsanläggning 1997-2024.....	118
6.13. Båtplatser och båtnätter i de åländska gästhamnarna efter region 1995-2024 .....	118
6.14. Antal inkvarteringsanläggningar 2015-2024 .....	118
<b>7. Transport och kommunikationer</b>	
7.1. Antal registrerade fordon efter innehavarens hemkommun 31.12.2024.....	121
7.2. Nyregistrerade fordon 1995-2024 .....	122
7.3. Fördelning av bilar och övriga fordon efter första bruksår 2024 .....	122
7.4. Fordonsbeståndets utveckling 1962-2024 .....	123
7.5. Antal på Åland registrerade körkort efter innehavarens bostadsort, ålder och kön 31.12.2024.....	124
7.6. Utfärdade körkort efter fordonsklass och innehavarens kön 2024.....	124
7.7. Vägtrafikolyckor 2000-2023 .....	125
7.8. Dödade eller skadade personer i vägtrafikolyckor samt offrets trafikantgrupp 2000-2023 .....	125
7.9. Viltolyckor 1975-2023 .....	126
7.10. Väghållningen, allmänna vägar och cykelleder 1985-2024, km .....	126
7.11. Trafiken på skärgårdsfärjorna. Antal passagerare och fordon 2000-2024 .....	127
7.12. Trafiken på skärgårdsfärjorna. Transporterade fordon efter fordonsslag 2024 .....	127
7.13. Trafiken på Mariehamns flygplats 1985-2024.....	128
7.14. Busslinjetrafiken, antal passagerare 2010-2024 .....	129
7.15. Postförsändelser 2010-2024, 1 000 st.....	130
<b>8. Arbetsmarknad</b>	
8.1. Arbetskraft och befolkning utanför arbetskraften efter ålder och kön 2023.....	133
8.2. Sysselsatta efter näringsgren och kön 31.12.2023.....	134
8.3. Sysselsatta efter näringsgren och kön 1980-2023 .....	135
8.4. Sysselsatta efter näringsgren och kommun 31.12.2023 .....	136
8.5. Arbetsplatser efter näringsgren och kommun 31.12.2023.....	137
8.6. Sysselsatt arbetskraft och arbetande i kommunen 31.12.2023, pendling.....	138
8.7. Inom området arbetande efter kön, yrkeställning, arbetsgivarsektor och kommun 31.12.2023 .....	139
8.8. Inom området arbetande efter kön, yrkeställning, arbetsgivarsektor och näringsgren 31.12.2023 .....	140
8.9. Inom området arbetande efter kön, yrkeställning och arbetsgivarsektor 1995-2023.....	140
8.10. De vanligaste yrkesgrupperna efter kön 2023.....	142
8.11. Arbetslösa, relativa arbetslöshetstal samt i sysselsättningsfrämjande åtgärder efter kön 2000-2024.....	143
8.12. Arbetslöshet för särskilda kategorier av arbetskraften 2000-2024, relativ arbetslöshet .....	143
8.13. Arbetslöshetsersättningar efter kön 1990-2024.....	144
<b>9. Löner, inkomster och skatter</b>	
9.1. Inkomstagares skattepliktiga inkomster och skatter efter kommun 2022-2023.....	147
9.2. Inkomstagares inkomster och beskattning efter inkomstklass 2023 .....	148
9.3. Inkomstagares inkomster och beskattning 2000-2023.....	149
9.4. Inkomstagares inkomster och beskattning efter kön 2022-2023 .....	150
9.5. Inkomstagares inkomster och beskattning efter ålder 2023, MEUR .....	151
9.6. Antal anställda och medelmånadslön för heltidsanställda i privata sektorn efter bransch och kön 2022 .....	152
9.7. Genomsnittlig timlön inom den privata sektorn efter bransch och kön 2022, samtliga anställda .....	153
9.8. Medelmånadslöner för offentligt anställda, heltidsanställda efter yrkesgrupp och kön 2023, EUR.....	154
9.9. Kvinnors totala medelmånadslöner i relation till mäns efter sektor 2004-2023, heltidsanställda, procent .....	154
<b>10. Nationalräkenskapsdata, företag och konsumentprisindex</b>	
10.1. Bruttonationalprodukten 1975-2022, MEUR .....	157
10.2. Bruttonationalprodukten efter näringsgren 2022, löpande priser, MEUR .....	158
10.3. Bruttonationalprodukten i löpande priser 2000-2022, MEUR.....	159
10.4. Resultat- och balansräkning för företag inom näringslivet efter näringsgren 2023 .....	160
10.5. Ekonomiska nyckeltal efter näringsgren 2023.....	161
10.6. Konsumentprisindex för Åland efter varugrupp 2022-2025 (2015=100).....	162
10.7. Konsumentprisindex för Åland 1985-2025 (1985=100).....	163
10.8. Antal företag efter bransch och kommun 2024 .....	164
10.9. Antal företag efter bransch och personalens storleksklass 2024 .....	164
10.10. Arbetsställen efter personalens storleksklass och kommun 2024 .....	165
10.11. Antal nya och nedlagda företag efter näringsgren 2010-2024.....	166
<b>11. Offentlig ekonomi</b>	
11.1. Budgetuppföljning av landskapet Ålands verksamhet 2021-2024, 1 000 EUR.....	169
11.2. Landskapet Ålands resultaträkning 2021-2024, 1 000 EUR .....	170
11.3. Landskapet Ålands finansieringsanalys 31.12.2021-2024, 1 000 EUR .....	171
11.4. Landskapet Ålands balansräkning 31.12.2021-2024, 1 000 EUR .....	172

11.5. Ålands hälso- och sjukvård, bokslutsuppgifter 2019-2024, 1 000 EUR .....	173
11.6. Offentliga sektorns konsoliderade resultaträkningar efter huvudrubriker 2023, 1 000 EUR.....	173
11.7. Kommunernas resultaträkningar 2020-2024, 1 000 EUR.....	174
11.8. Kommunernas finansieringsanalyser 2020-2024, 1 000 EUR.....	175
11.9. Kommunernas balanser 2020-2024, 1 000 EUR .....	176
11.10. Kommunernas driftsintäkter och -kostnader efter sektor 2024, 1 000 EUR.....	177
11.11. Nettodriftskostnader per invånare efter sektor och kommun 2024, EUR .....	178
11.12. Kommunernas och kommunalförbundens driftshushållning, kostnads- och intäktslag 2023-2024.....	179
11.13. Kommunernas investeringsutgifter och -inkomster efter varutyp 2020-2024, 1 000 EUR.....	180
11.14. Kommunernas ekonomiska nyckeltal 2024 .....	181
11.15. Nyckeltal för den kommunala beskattningen 2023-2025.....	182
<b>12. Socialväsande, hälso- och sjukvård</b>	
12.1. Äldreomsorgen efter kommun och kön 2024 .....	185
12.2. Antal klienter inom äldreomsorgen efter ålder och region 2005 och 2024 .....	185
12.3. Kommunal service för handikappade 2008-2024.....	186
12.4. Antal fall/familjer som erhållit utkomststöd efter region 2010-2024 .....	186
12.5. Mottagare av hemvårdsstöd efter kommun 2007-2024.....	187
12.6. Barnskyddsanmälningar 2010-2024.....	187
12.7. Kommunernas driftskostnader för socialväsandet 2023, 1 000 EUR .....	188
12.8. Kommunernas nettodriftskostnader för socialväsandet 2020-2023.....	189
12.9. Besök på polikliniker och mottagningar, Ålands hälso- och sjukvård 2024.....	190
12.10. Mottagningsbesök efter kön och ålder, Ålands hälso- och sjukvård 2024.....	190
12.11. Tandvård, Ålands hälso- och sjukvård 2020-2024 .....	191
12.12. Vårdavdelningsverksamhet efter basenhet, Ålands hälso- och sjukvård 2024.....	191
12.13. Vårdavdelningsverksamhet efter basenhet och kön, Ålands hälso- och sjukvård 2024 .....	192
12.14. Vård utom Åland 2015-2024.....	192
12.15. Aborter efter kvinnans ålder 2005-2024 .....	193
12.16. Veterinärvård, Ålands miljö- och hälsoskyddsmyndighet 2017-2024.....	193
12.17. Barnbidrag efter region 2023-2024 .....	194
12.18. Pensionstagare efter ålder och region 31.12.2024.....	195
12.19. Pensionstagare efter pensionsslag och kommun 31.12.2024 .....	195
12.20. Pensionsutgifter efter pensionsslag och region 2024, MEUR .....	195
12.21. Pensionsutgifter efter region och pensionssystem 2000-2024, MEUR.....	196
12.22. Folkpensionsutgifter efter region 2005-2024, 1 000 EUR.....	196
12.23. Nypensionerade efter ålder 2005-2024 .....	197
12.24. Sjukförsäkringsersättningar efter region 2023-2024, 1 000 EUR.....	198
12.25. Ersättningar för läkemedel, läkartjänster, undersökning, behandling och resekostnader 2000-2024 .....	198
<b>13. Utbildning, kultur och rättsväsande</b>	
13.1. Barnomsorgen efter kommun 2024.....	201
13.2. Grundskolorna höstterminerna 1990-2024 .....	202
13.3. Elever i grundskolan efter typ av stöd för lärande och skolgång, kön och stadium 2024 .....	202
13.4. Elever i grundskolan höstterminerna 1990-2024.....	203
13.5. Antal grundskolor och elever fördelade efter skolornas elevantal hösten 2024 .....	203
13.6. Studerande på gymnasienivå och i övrig utbildning efter kön och hemort hösten 2024 .....	204
13.7. Studerande vid Högskolan på Åland efter utbildningsprogram, kön och hemort hösten 2024.....	205
13.8. Studerande efter grundskolan samt vid Högskolan på Åland efter skola höstterminerna 1985-2024.....	205
13.9. Antal utexaminerade från gymnasienivå efter typ av utbildning, utbildningsområde och kön 2023-2024.....	206
13.10. Antal utexaminerade från Högskolan på Åland efter kön 2023-2024 .....	207
13.11. Antal utexaminerade från åländska skolor 2000-2024 .....	207
13.12. Högskolan på Åland, öppna högskolan 1990-2024.....	208
13.13. Högskolan på Åland, deltagare i akademiska kurser i öppna högskolan efter utbildningsområde och kön 2023-2024.....	208
13.14. Studerande vid Ålands musikinstitut efter kön 1995-2024.....	209
13.15. Medborgarinstitutet 1990-2024.....	209
13.16. Studerande i läroavtalsutbildning efter kön och utbildningsområde 2023-2024.....	209
13.17. Åländska studerande utanför Åland efter studieland och utbildningsnivå 2024 .....	210
13.18. Studiestöd efter studieland, studienivå och typ av stöd 2020-2024.....	210
13.19. Antal lärare efter skolnivå, uppgift, kön och medelålder vårterminen 2023.....	211
13.20. Andel av befolkningen som avlagt examen utöver grundnivå efter åldersgrupp och kön 2020-2023, procent .....	212
13.21. Befolkningens utbildningsstruktur efter kön, utbildningsnivå och utbildningsområde 2023 .....	212

13.22. Nettodriftskostnader för grundskolan per elev efter kommun 2015-2023, EUR .....	213
13.23. Kommunernas driftskostnader för undervisning och kultur 2023, 1 000 EUR .....	213
13.24. Bibliotekens låntagare efter kön och ålder 2016-2024 .....	214
13.25. Biblioteksverksamheten efter kommun 2024 .....	214
13.26. Bokproduktion på Åland efter ämne 2019-2024 .....	215
13.27. Museibesök 2000-2024 .....	216
13.28. Ålands landskapsarkiv 1980-2024 .....	216
13.29. församlingarnas folkmängd och verksamhet 2000-2023 .....	217
13.30. församlingarnas folkmängd och ekonomi 2023 .....	217
13.31. Strafflagsbrott som kommit till myndigheternas kännedom och de misstänkta efter kön och ålder 2024 .....	218
13.32. Brottsoffer i brott mot person efter typ av brott och kön 2010-2024 .....	218
<b>14. Val</b>	
14.1. Lagtingsvalen 1979-2023. Röster, kandidater och invalda efter politisk gruppering .....	221
14.2. Lagtingsvalet 2023. Röster, kandidater och invalda efter kön och politisk gruppering .....	222
14.3. Lagtingsvalet 2023. Röstberättigade och röstande efter kommun och kön .....	223
14.4. Ogiltiga röster efter orsak vid lagtings- och kommunalvalen 2019-2023 .....	223
14.5. Valdeltagande i lagtings- och kommunalvalen efter ålder och kön 1999-2023, procent .....	224
14.6. Kommunalvalen 2003-2023. Röster, kandidater och invalda efter politisk gruppering .....	225
14.7. Kommunalvalet 2023. Röstberättigade och röstande efter kommun och kön .....	226
14.8. Kommunalvalet 2023. Godkända röster efter politisk gruppering, kön och kommun .....	227
14.9. Kommunalvalet 2023. Kandidater efter politisk gruppering, kön och kommun .....	228
14.10. Kommunalvalet 2023. Mandatfördelningen i kommunernas fullmäktige efter politisk gruppering och kön .....	228
14.11. Presidentvalet 2024. Godkända röster samt valdeltagande efter kön .....	229
14.12. Riksdagsvalet 2023. Godkända röster och kandidater efter kön samt ogiltiga röster .....	230
14.13. Riksdagsvalet 2023. Valdeltagande efter kön .....	230
14.14. Valet till EU-parlamentet 2024. Godkända röster samt valdeltagande efter kön .....	231
14.15. EU-folkomröstningarna 1994 efter region och kön .....	231
14.16. Valdeltagandet vid allmänna val 1991-2024, procent .....	232
14.17. Andel av rösterna som avgivits före valdagen vid allmänna val 1991-2024, procent .....	232
<b>15. Nordisk och internationell jämförande statistik</b>	
15.1. Markanvändning 2024, 1 000 ha .....	235
15.2. Befolkning efter kön 1.1.1990-2025, 1 000 personer .....	235
15.3. Förväntad medellivslängd vid födseln efter kön 2000-2023 .....	236
15.4. Folktäthet efter km <sup>2</sup> landareal 1.1.1990-2024 .....	236
15.5. Befolkningsrörelsen 2024 per 1 000 personer av medelfolkmängden .....	236
15.6. Användning av åkermarken 2023, 1 000 ha .....	237
15.7. Övernattningar på hotell efter gästernas hemland 2024, 1 000 st .....	238
15.8. Personbilar 1.1.1990-2024 .....	238
15.9. Sysselsatta efter näringsgren 1.1.2024, procent .....	239
15.10. Arbetslöshet efter kön 2021-2023, procent .....	240
15.11. Gini-koefficient 2005-2023 .....	240
15.12. Konsumentprisindex 2016-2024, 2015=100 .....	241
15.13. Föräldrapenningsdagar 2006-2023 .....	241
15.14. Studerande utomlands efter studieland 2024 .....	242
15.15. Folkbiblioteksverksamhet 2000-2023 .....	242
15.16. Valdeltagande vid parlamentsvalen 1995-2025, procent .....	243
15.17. Världens länder. Areal, medelfolkmängd och folktäthet 2023 .....	244

**List of tables**
**1. Environment and energy**

1.1. Geographical data .....	23
1.2. Land and water areas by municipality 1.1.2025, km <sup>2</sup> .....	23
1.3. Land use by municipality 2018 .....	24
1.4. Weather conditions 1931-2024 .....	25
1.5. Degree days 2000-2024 .....	26
1.6. Break-up of the ice of Slemmern 1958-2025 .....	27
1.7. Protected areas 1980-2024, hectares .....	27
1.8. Water supply 2005-2024, 1 000 m <sup>3</sup> .....	28
1.9. Water supply by Ålands Vatten Ab 2000-2024 .....	28
1.10. The treatment of waste water, Mariehamn waste water treatment plant 2000-2024 .....	29
1.11. Strain on watercourse in Åland 2012-2018 .....	29
1.12. Generated waste by waste type 2022, tons .....	30
1.13. Waste by destination 2008-2022, tons .....	31
1.14. Purchase, production and sale of electricity 1995-2024, GWh .....	32

**2. Population**

2.1. Population by region, place of birth, language and sex 31.12.2024 .....	35
2.2. Population by sex, country of birth and language 1910-2024 .....	36
2.3. Population by municipality 31.12.1910-2024 .....	37
2.4. Population by municipality and sex 31.12.2000 and 2024 .....	38
2.5. Women aged 15-44 per 100 men aged 15-44 31.12.1980-2024 .....	38
2.6. Population density by municipality 31.12.1950-2024, inhabitants per km <sup>2</sup> of land area .....	39
2.7. Population in and outside urban areas 1970-2023 .....	39
2.8. Population of the villages and of the districts in Mariehamn 31.12.2023-2024 .....	40
2.9. Population by age and sex 31.12.2024 .....	42
2.10. Population by age and municipality 31.12.2024 .....	44
2.11. Population by country of birth 31.12.1990-2024 .....	47
2.12. Population by place of birth and municipality 31.12.2024 .....	48
2.13. Population by language 31.12.1990-2024 .....	49
2.14. Population by citizenship 31.12.2000-2024 .....	50
2.15. Regional citizenship for Ålanders 2010-2024 .....	50
2.16. Population by religion and sex 31.12.2024 .....	51
2.17. Population by marital status, sex and age 31.12.2024 .....	51
2.18. Household dwelling units by number of persons 31.12.1970-2024 .....	52
2.19. Number and size of household dwelling units by municipality 1980-2024 .....	53
2.20. Number of families by family type 31.12.2024 .....	53
2.21. Families with children under 18 years old by family type and municipality 31.12.2024 .....	54
2.22. Families with children under 18 years old by family type 31.12.1990-2024 .....	55
2.23. Population by main activity and municipality 31.12.2023 .....	55
2.24. Population by main activity and age 31.12.2023 .....	56
2.25. Population changes by sex and region 2024 .....	58
2.26. Population changes by municipality 2024 .....	59
2.27. Population changes in the municipalities 2015-2024 .....	59
2.28. Population changes by region 2013-2024 per 1 000 of the mean population .....	60
2.29. Population changes 2015-2024 .....	61
2.30. Confinements 1992-2024 .....	62
2.31. Live-births by age of mother 2015-2024, fertility rates .....	63
2.32. Deaths by age and sex 2022-2024 .....	64
2.33. Deaths by causes of death 2023 .....	65
2.34. Average life expectancy by sex 1966-2023 .....	66
2.35. Immigration and emigration by country 1987-2024 .....	66
2.36. Migration by municipality 2024 .....	67
2.37. Population scenarios by age 2020-2040 .....	68
2.38. Population scenarios by municipality 2020-2040 .....	69
2.39. The 21 most common surnames 31.12.2000 and 31.12.2024 .....	70

**3. Housing and construction**

3.1. Household dwelling units by tenure status and municipality 2023 .....	73
3.2. Household dwelling units, living area and occupancy rate by municipality 2023-2024 .....	73

3.3. Number of dwellings by type of building 31.12.2024 .....	74
3.4. Number of dwellings by type of building and municipality 2023-2024 .....	74
3.5. Dwellings completed by municipality 1975-2024 .....	75
3.6. Dwellings completed by type of building, number and floor area 1975-2024 .....	76
3.7. Dwellings completed by type of ownership 1980-2024.....	77
3.8. Buildings by type of building, intended use and year of completion 31.12.2024 .....	77
3.9. Buildings by intended use and heating fuel 31.12.2024 .....	78
3.10. New buildings, extensions and rebuilding completed by municipality 1980-2024.....	79
3.11. New buildings, extensions and rebuilding completed by use of building 1980-2024, floor area 1 000 m <sup>2</sup> .....	79
3.12. Cottages by municipality 2015-2024 .....	80
3.13. Applications for owning and holding real estate in Åland 2005-2024 .....	80
3.14. Average monthly rents, euro per square metre, by number of rooms in the dwelling 1995-2024 .....	81
3.15. Average monthly rents, euro per square metre, by year of completion of the dwelling 1995-2024 .....	81
3.16. Number of real estate conveyances and total purchase price by land use 2010-2024 .....	82
3.17. Average square metre price and sum of purchases in housing company dwelling conveyances 2010-2024 .....	82
<b>4. Agriculture and fishing</b>	
4.1. Land use on farms 2024, hectares .....	85
4.2. Active farms by size category 1980-2024.....	86
4.3. Farms by main type of production 1990-2024 .....	86
4.4. Livestock 1995-2024, number of farms and number of animals.....	87
4.5. Use of arable land 1995-2025 .....	88
4.6. Ecological production 1995-2024, hectares arable land .....	89
4.7. Agricultural production and gross income 2022-2024 .....	90
4.8. Agricultural subsidies 2010-2024, 1 000 EUR .....	91
4.9. Forestry, land classes 1963-2023, hectares.....	91
4.10. Volume of the growing stock by species 1978-2023.....	92
4.11. Ownership of forest land and forestry land 2023, per cent .....	92
4.12. Forest improvement work on private forest land 1990-2024, hectares.....	93
4.13. Forestry 2000-2024. Production by volume and delivery value.....	93
4.14. The yield of fishing 2022-2024 .....	94
4.15. Fish culture 2015-2024 .....	94
4.16. Hunt on deers 2000-2024.....	95
4.17. Issued hunting licences 1998-2024 .....	96
4.18. Compensation for damages caused by roe deer and elk 2000-2024, EUR .....	97
<b>5. Manufacturing, trade, finance and insurance</b>	
5.1. Work places in the manufacturing industry by region, size of workforce and industry 2008-2024.....	101
5.2. Turnover of manufacturing by industry 2010-2024, MEUR.....	101
5.3. Value added of manufacturing by industry 2000-2022, MEUR .....	101
5.4. Work places in trade and services by region, workforce size and industry 2008-2024.....	102
5.5. Turnover in trade and services by industry 2000-2024, MEUR .....	102
5.6. Imports and exports by commodity group 2023-2024, 1 000 EUR.....	103
5.7. Imports and exports by industry 2023-2024, 1 000 EUR .....	103
5.8. Total imports and exports of goods 2016-2024, 1 000 EUR.....	104
5.9. Financial system 2015-2024, key figures, 1 000 EUR.....	105
5.10. Key figures of employee pension insurance companies 2015-2018, 1 000 EUR .....	106
5.11. Key figures of non-life insurance companies 2019-2024, 1 000 EUR .....	106
5.12. Debts of household dwelling units 2005-2024.....	107
5.13. Outstanding credits of the Government of Åland 2019-2024, 1 000 EUR.....	108
<b>6. Shipping and tourism</b>	
6.1. The Åland owned shipping fleet by gross tons and country of registration 2000-2024.....	111
6.2. The Åland owned vessels by number, gross tons (GT), deadweight tons (DWT) and type of vessel 2024 .....	112
6.3. The Åland owned shipping fleet by number of vessels and country of registration 2000-2024 .....	112
6.4. The merchant fleet of Åland by gross tons (GT), deadweight tons (DWT) and type of vessel 2024.....	113
6.5. The merchant fleet registered in Åland by age 2024, number of vessels .....	113
6.6. Arrived vessels by destination, number and net tonnage 2021-2024 .....	114
6.7. Waterways 31.12.2004-2024, km.....	114
6.8. Travellers arrived by type of transport and country 2021-2024.....	115
6.9. Arrived vehicles by type of vehicle and country 2005-2024.....	115
6.10. Guests arrived and nights spent in accommodation by home country 2024 .....	116
6.11. Guests arrived and nights spent in accommodation by home country and type of accommodation 2024.....	117

6.12. Nights spent in accommodation by home country of the guests and type of accommodation 1997-2024 .....	118
6.13. Capacity of and nights spent in the marinas of Åland by region 1995-2024 .....	118
6.14. Number of accommodation establishments 2015-2024 .....	118
<b>7. Transport and communications</b>	
7.1. Number of registered vehicles by residence of the owner 31.12.2024 .....	121
7.2. Newly registered vehicles 1995-2024 .....	122
7.3. Distribution of cars and other vehicles by first year of use 2024 .....	122
7.4. Development of the vehicle stock 1962-2024 .....	123
7.5. Number of driving licences registered in Åland by residence, age and sex of the licence holder 31.12.2024 .....	124
7.6. Driving licences issued by type and sex of the licence holder 2024 .....	124
7.7. Road traffic accidents 2000-2023 .....	125
7.8. Persons killed or injured in road traffic accidents by group of road-users 2000-2023 .....	125
7.9. Accidents caused by wild animals 1975-2023 .....	126
7.10. Public roads and bicycle roads 1985-2024, km .....	126
7.11. Archipelago ferry service. Number of passengers and vehicles 2000-2024 .....	127
7.12. Archipelago ferry service. Transported vehicles by type of vehicle 2024 .....	127
7.13. Traffic at Mariehamn airport 1985-2024 .....	128
7.14. Bus transports, number of passengers 2010-2024 .....	129
7.15. Postal consignments 2010-2024, 1 000 pcs .....	130
<b>8. Labour market</b>	
8.1. Labour force and persons not in labour force by age and sex 2023 .....	133
8.2. Employed persons by industry and sex 31.12.2023 .....	134
8.3. Employed persons by industry and sex 1980-2023 .....	135
8.4. Employed persons by industry and municipality 31.12.2023 .....	136
8.5. Jobs by industry and municipality 31.12.2023 .....	137
8.6. Employed and at work in the municipalities 31.12.2023, commuting .....	138
8.7. Within the area employed by sex, employment status, employer sector and municipality 31.12.2023 .....	139
8.8. Within the area employed by sex, employment status, employer sector and industry 31.12.2023 .....	140
8.9. Within the area employed by sex, employment status and employer sector 1995-2023 .....	140
8.10. The most common occupations by sex 2023 .....	142
8.11. Unemployed, unemployment rate and employed by labour administrative measures by sex 2000-2024 .....	143
8.12. Unemployed in certain categories of the labour force 2000-2024 .....	143
8.13. Unemployment benefits by sex 1990-2024 .....	144
<b>9. Wages and salaries, income and taxes</b>	
9.1. Income subject to taxation and taxes of private individuals by municipality 2022-2023 .....	147
9.2. Income and taxation of private individuals by size of income 2023 .....	148
9.3. Income and taxes of private individuals 2000-2023 .....	149
9.4. Income and taxes of private individuals by sex 2022-2023 .....	150
9.5. Income and taxes of private individuals by age 2023, MEUR .....	151
9.6. Employees and average monthly earnings of full-time employees in private sector by industry and sex 2022 .....	152
9.7. Average earnings per hour in the private sector by industry and sex 2022, all employees .....	153
9.8. Average monthly earnings of full-time employees in public sector by occupation category and sex 2023, EUR .....	154
9.9. Female/male wage ratio by sector 2004-2023, average total monthly earnings of full-time employees, per cent .....	154
<b>10. National accounts, enterprises and consumer price index</b>	
10.1. Gross domestic product 1975-2022, MEUR .....	157
10.2. Gross domestic product by industry 2022, current prices, MEUR .....	158
10.3. Gross domestic product in current prices 2000-2022, MEUR .....	159
10.4. Profit and loss account and balance sheet of business enterprises by industry 2023 .....	160
10.5. Business ratios by industry 2023 .....	161
10.6. Consumer price index by commodity group 2022-2025 (2015=100) .....	162
10.7. Consumer price index 1985-2025 (1985=100) .....	163
10.8. Enterprises by industry and municipality 2024 .....	164
10.9. Enterprises by industry and number of employees 2024 .....	164
10.10. Work places by size group and municipality 2024 .....	165
10.11. New and closed enterprises by industry 2010-2024 .....	166
<b>11. Public finance</b>	
11.1. Budget follow-up of the Government of Åland 2021-2024, 1 000 EUR .....	169
11.2. Profit and loss account of the Government of Åland 2021-2024, 1 000 EUR .....	170
11.3. Funds statement of the Government of Åland 31.12.2021-2024, 1 000 EUR .....	171
11.4. Balance sheet of the Government of Åland 31.12.2021-2024, 1 000 EUR .....	172

11.5. Åland Public Healthcare Services, accounts 2019-2024, 1 000 EUR.....	173
11.6. Consolidated profit and loss account of the public sector by account titles 2023, 1 000 EUR.....	173
11.7. Profit and loss account of the municipalities 2020-2024, 1 000 EUR.....	174
11.8. Funds statement of the municipalities 2020-2024, 1 000 EUR.....	175
11.9. Balance sheet of the municipalities 2020-2024, 1 000 EUR.....	176
11.10. Current finances of the municipalities by task group 2024, 1 000 EUR.....	177
11.11. Net operating costs per inhabitant by task group and municipality 2024, EUR.....	178
11.12. Current finances of the municipalities and municipality alliances 2023-2024. Costs and revenues by group.....	179
11.13. Investment expenses and income of the municipalities by type of goods 2020-2024, 1 000 EUR.....	180
11.14. Financial key ratios of the municipalities 2024.....	181
11.15. Key ratios of municipal taxation 2023-2025.....	182
<b>12. Social welfare, health and medical care</b>	
12.1. Elderly care by municipality and sex 2024.....	185
12.2. Clients in elderly care by age and region 2005 and 2024.....	185
12.3. Municipal services for the disabled 2008-2024.....	186
12.4. Number of cases/families receiving income support by region 2010-2024.....	186
12.5. Recipients of home care subsidies by municipality 2007-2024.....	187
12.6. Child protection reports 2010-2024.....	187
12.7. Current expenditure on social welfare of the municipalities 2023, 1 000 EUR.....	188
12.8. Current net expenditure on social welfare of the municipalities 2020-2023.....	189
12.9. Consultations at polyclinics and medical centres, Åland Public Healthcare Services 2024.....	190
12.10. Outpatients' consultations by sex and age, Åland Public Healthcare Services 2024.....	190
12.11. Dental care, Åland Public Healthcare Services 2020-2024.....	191
12.12. Activities of inpatient departments by unit, Åland Public Healthcare Services 2024.....	191
12.13. Activities of inpatient departments by unit and sex, Åland Public Healthcare Services 2024.....	192
12.14. Health care out of Åland 2015-2024.....	192
12.15. Abortions by the age of the woman 2005-2024.....	193
12.16. Veterinary care, Åland Environmental and Health Protection Authority 2017-2024.....	193
12.17. Family allowances by region 2023-2024.....	194
12.18. Pension beneficiaries by age and region 31.12.2024.....	195
12.19. Pension beneficiaries by type of pension and municipality 31.12.2024.....	195
12.20. Expenditure on pension benefits by type of pension and region 2024, MEUR.....	195
12.21. Expenditure on pension benefits by region and pension system 2000-2024, MEUR.....	196
12.22. Expenditure on social security pensions by region 2005-2024, 1 000 EUR.....	196
12.23. New pension beneficiaries by age 2005-2024.....	197
12.24. National health insurance allowances 2023-2024, 1 000 EUR.....	198
12.25. Refunds on medical expenses and sickness allowances 2000-2024.....	198
<b>13. Education and justice</b>	
13.1. Child care by municipality 2024.....	201
13.2. Comprehensive schools autumn term 1990-2024.....	202
13.3. Pupils in comprehensive school by type of support activity, sex and level 2024.....	202
13.4. Number of pupils in comprehensive schools autumn term 1990-2024.....	203
13.5. Number of comprehensive schools and pupils autumn 2024.....	203
13.6. Students at the upper secondary level and in other education by sex and residence autumn 2024.....	204
13.7. Students at the Åland University of Applied Sciences by study programme, sex and residence autumn 2024.....	205
13.8. Students after comprehensive school and at Åland University of Applied Sciences autumn term 1985-2024.....	205
13.9. Graduated students at the upper secondary level by type and field of education and sex 2023-2024.....	206
13.10. Graduated students from the Åland University of Applied Sciences by sex 2023-2024.....	207
13.11. Graduated students from schools in Åland 2000-2024.....	207
13.12. The Åland University of Applied Sciences, the open university 1990-2024.....	208
13.13. The Åland University of Applied Sciences, participants in academic courses of the open university by field of education and sex 2023-2024.....	208
13.14. Students at Music school by sex 1995-2024.....	209
13.15. Adult Education Center 1990-2024.....	209
13.16. Students at apprenticeship training by sex and field of education 2023-2024.....	209
13.17. Students from Åland in schools outside Åland by country of school and level of education 2024.....	210
13.18. Student financial support by country of school, level of education and type of support 2020-2024.....	210
13.19. Number of teachers by level of school, position, sex and average age spring term 2023.....	211
13.20. Population with secondary and tertiary educational qualification by age and sex 2020-2023, per cent.....	212
13.21. Population with educational qualification by sex, level of education and field of education 2023.....	212

13.22. Net expenditure on comprehensive school per pupil by municipality 2015-2023, EUR .....	213
13.23. Current expenditure on education and culture of the municipalities 2023, 1 000 EUR .....	213
13.24. Library borrowers by sex and age 2016-2024 .....	214
13.25. Public libraries by municipality 2024 .....	214
13.26. Book production in Åland by subject area 2019-2024.....	215
13.27. Museums, visits 2000-2024.....	216
13.28. Åland Provincial Archives 1980-2024.....	216
13.29. Members and activities of the parishes 2000-2023 .....	217
13.30. Members and economy of the parishes 2023.....	217
13.31. Offences against the criminal code known to the authorities and the suspects by sex and age 2024 .....	218
13.32. Victims of crimes against persons by type of offence and sex 2010-2024 .....	218
<b>14. Elections</b>	
14.1. Legislative Assembly elections 1979-2023. Distribution of votes, candidates and seats by political group.....	221
14.2. Legislative Assembly election 2023. Votes, candidates and seats by sex and political group .....	222
14.3. Legislative Assembly election 2023. Entitled to vote and number of voters by municipality and sex .....	223
14.4. Rejected votes by cause, Legislative Assembly elections and the municipal elections 2019-2023.....	223
14.5. Participation in the Legislative Assembly and the municipal elections by age and sex 1999-2023, per cent.....	224
14.6. Municipal elections 2003-2023. Distribution of votes, candidates and seats by political group .....	225
14.7. Municipal elections 2023. Entitled to vote and number of voters by municipality and sex.....	226
14.8. Municipal elections 2023. Valid votes by political group, sex and municipality .....	227
14.9. Municipal elections 2023. Candidates by political group, sex and municipality.....	228
14.10. Municipal elections 2023. Distribution of seats in the municipality councils by political group and sex .....	228
14.11. Finnish Presidential election 2024. Valid votes and participation by sex .....	229
14.12. Election for the Parliament of Finland 2023. Valid votes and candidates by sex and rejected votes .....	230
14.13. Election for the Parliament of Finland 2023. Participation by sex .....	230
14.14. European Parliament election 2024. Valid votes and participation by sex .....	231
14.15. EU referendums 1994 by region and sex of voters .....	231
14.16. Participation rate in public elections 1991-2024, per cent .....	232
14.17. Share of votes cast in advance at public elections 1991-2024, per cent.....	232
<b>15. Nordic and international comparative statistics</b>	
15.1. Land use 2024, 1 000 ha .....	235
15.2. Population by sex 1.1.1990-2025, 1 000 inhabitants .....	235
15.3. Life expectancy at birth by sex 2000-2023 .....	236
15.4. Population density 1.1.1990-2024.....	236
15.5. Population changes 2024 per 1 000 of the mean population .....	236
15.6. Use of arable land 2023, 1 000 hectares .....	237
15.7. Number of nights spent at hotels by home country of the guests 2024, 1 000 pcs.....	238
15.8. Private cars 1.1.1990-2024.....	238
15.9. Employed persons by industry 1.1.2024, per cent .....	239
15.10. Unemployed by sex 2021-2023, per cent .....	240
15.11. Gini-coefficient 2005-2023 .....	240
15.12. Consumer price index 2016-2024, 2015=100.....	241
15.13. Parental allowance days 2006-2023.....	241
15.14. Students abroad by country of school 2024 .....	242
15.15. Public libraries 2000-2023.....	242
15.16. Voting percentage in parliamentary elections 1995-2025, per cent.....	243
15.17. Countries of the world. Area, mean population and population density 2023.....	244

## Förteckning över figurer

Figur 1.1. Markanvändning efter region 2018.....	24
Figur 1.2. Sommarvädret 1996-2024.....	26
Figur 1.3. Ålands Vatten Ab:s vattenförsörjning 1985-2024.....	28
Figur 1.4. Uppkommet avfall efter bransch 2010-2022, ton.....	31
Figur 1.5. Farligt och icke-farligt avfall 2010-2022, ton.....	31
Figur 1.6. Oljebolagens försäljning av några vanliga oljeprodukter på Åland 1982-2024.....	32
Figur 2.1. Befolkning efter födelseort och språk 31.12.2024.....	35
Figur 2.2. Befolkning med andra modersmål än svenska 1990-2024.....	36
Figur 2.3. Befolkningsutvecklingen i regionerna 1910-2024.....	37
Figur 2.4. Folktäthet efter region 31.12.1960-2024, invånare per km <sup>2</sup> land.....	39
Figur 2.5. Befolkning efter kön och ålder 31.12.2024, procent.....	43
Figur 2.6. Befolkningens åldersstruktur efter region 1970-2024.....	45
Figur 2.7. Försörjningskvoten 1980-2024.....	45
Figur 2.8. Andel barn (0-17 år) efter kommun 31.12.2024, procent.....	46
Figur 2.9. Andel pensionärer (65+ år) efter kommun 31.12.2024, procent.....	46
Figur 2.10. Befolkning efter födelseort 1940-2024.....	47
Figur 2.11. Mariehamns befolkning efter födelseort 1950-2024.....	48
Figur 2.12. Befolkning med andra modersmål än svenska efter region 31.12.2000 och 2024.....	49
Figur 2.13. Utländska medborgare efter medborgarskap 1990-2024.....	50
Figur 2.14. Befolkning efter civilstånd 2000-2024.....	51
Figur 2.15. Antal hushåll och personer i hushållen 1970-2024.....	52
Figur 2.16. Familjer efter typ 1990-2024.....	54
Figur 2.17. Andel befolkning i och utanför arbetskraften efter kommun 31.12.2023.....	56
Figur 2.18. Befolkning efter huvudsaklig verksamhet 1990-2023.....	56
Figur 2.19. Kvinnor i och utanför arbetskraften efter ålder 31.12.2023.....	57
Figur 2.20. Män i och utanför arbetskraften efter ålder 31.12.2023.....	57
Figur 2.21. Befolkningsrörelsen 1971-2024.....	58
Figur 2.22. Födelse- och flyttningsnetto efter region 2024.....	58
Figur 2.23. Födelsenetto per 1 000 personer av befolkningen efter region 1992-2024.....	60
Figur 2.24. Befolkningsrörelsen 1971-2024, årsmedeltal.....	61
Figur 2.25. Födda, döda och födelsenetto 1920-2024.....	62
Figur 2.26. Födda efter moderns ålder 1991-2024.....	63
Figur 2.27. Döda per 1 000 personer efter ålder 1990-2024.....	65
Figur 2.28. Bruttoinflyttning efter utflyttningsland 1971-2024.....	67
Figur 2.29. De 10 vanligaste namnen 2000 och 2024.....	70
Figur 3.1. Antal bostäder efter region och bostadens byggnadsår 31.12.2024.....	74
Figur 3.2. Färdigställda bostäder, årsmedeltal per 1 000 invånare efter region 1975-2024.....	75
Figur 3.3. Färdigställda bostäder efter hustyp 1975-2024.....	76
Figur 3.4. Färdigställda bostäder efter värmekälla 2015-2024.....	77
Figur 3.5. Antal bostadsbyggnader efter värmekälla 2000-2024.....	78
Figur 3.6. Byggnadernas värningsyta efter byggnadens användningssyfte och region 31.12.2024.....	78
Figur 3.7. Färdigställda ny-, till- och ombyggnader efter ägare 2007-2024, volym.....	79
Figur 3.8. Antal fritidshus efter kommun 2024.....	80
Figur 3.9. Medelmånadshyra, euro per kvadratmeter, efter region 2012-2024.....	81
Figur 3.10. Medelpris för överlåtelse av bebyggda fritidsfastigheter 2004-2024.....	82
Figur 4.1. Jordbrukslägenheternas medelåkerareal 2000-2024, hektar.....	85
Figur 4.2. Husdjurshållning 2000-2024, antal djur.....	87
Figur 4.3. Användning av åkerarealen 1980-2025.....	88
Figur 4.4. Användning av den ekologiska åkerarealen 2024, hektar.....	89
Figur 4.5. Bruttointäkter för lantbruksprodukter 1995-2024, MEUR.....	90
Figur 4.6. Stöd till jordbruket 2000-2024, MEUR.....	90
Figur 4.7. Det totala virkesförrådet efter trädslag 1978 och 2023.....	92
Figur 4.8. Sålt virke 1980-2024.....	93
Figur 4.9. Fiskets avkastning 2004-2024, de vanligaste fiskslagen.....	95
Figur 4.10. Fällda rådjur 1975-2024.....	95
Figur 4.11. Fällda sälar 2000-2024.....	96
Figur 5.1. Handels förädlingsvärde efter bransch 2000-2022, MEUR.....	102
Figur 5.2. Utrikeshandels varuvärde efter importens ursprungsland och exportens bestämmelseland 2024, MEUR.....	104
Figur 5.3. Bankväsendet 2022-2024, inkomster, MEUR.....	105
Figur 5.4. Försäkringsbolags premieinkomster och utbetalda ersättningar 2008-2024, MEUR.....	106
Figur 5.5. Bostadshushållens skulder 2002-2024, MEUR.....	107
Figur 5.6. Landskapets lånefordringar 2017-2024, MEUR.....	108
Figur 6.1. Den åländskägda handelsflottan efter bruttoton (BT) och flagg 2000-2024.....	111
Figur 6.2. Den åländskägda handelsflottan efter bruttoton (BT) och fartygskategori 2014-2024.....	112
Figur 6.3. Den åländskregistrerade handelsflottan efter antal fartyg och bruttoton (BT) 2006-2024.....	113
Figur 6.4. Ankommande fartyg efter nettodräktighet 2000-2024, 1 000 ton.....	114
Figur 6.5. Till Åland anlända resenärer 1960-2024.....	115
Figur 6.6. Antal övernattningar på hotell efter gästernas hemland 1995-2024.....	116
Figur 6.7. Antal övernattningar efter inkvarteringstyp och gästernas hemland 2024.....	117
Figur 7.1. Fordon, i trafik och avställda, 31.12.2024.....	121
Figur 7.2. Importerade begagnade fordon 2012-2024.....	122
Figur 7.3. Utfärdade körkort efter innehavarens kön 1990-2024.....	124
Figur 7.4. Antal passagerare och fordon på de frigående skärgårdsfärjorna 1975-2024.....	128
Figur 7.5. Passagerare på Mariehamns flygplats efter avfärds- eller destinationsland 1985-2024.....	129
Figur 7.6. Passagerare på busslinjetrafiken efter färdriktning från Mariehamn 2005-2024.....	129
Figur 7.7. Brev- och kortförsändelser efter mottagarort 2007-2024, miljoner.....	130

Figur 8.1. Sysselsättningstal efter kön 1999-2023.....	133
Figur 8.2. Sysselsatta kvinnors och mäns fördelning på näringsgren 31.12.2023, procent.....	134
Figur 8.3. Andel inpendlare efter kommun 31.12.2023, procent.....	138
Figur 8.4. Egna företagare per 1 000 personer efter kommun 31.12.2023.....	139
Figur 8.5. Sysselsatta efter region 1880-2023.....	141
Figur 8.6. Arbetande efter sektor och kön 2023.....	141
Figur 8.7. Inom området arbetande företagare efter kön 1995-2023.....	141
Figur 8.8. De tio vanligaste yrkesgrupperna efter kön 2023.....	142
Figur 8.9. Relativt arbetslöshetstal 1988-2024.....	143
Figur 8.10. Lediga platser per arbetslös 2000-2024.....	144
Figur 9.1. Beskattningsbar inkomst och skatt per person 2005-2023.....	147
Figur 9.2. Skatter och skattebetalare efter inkomstklass 2023, procent.....	148
Figur 9.3. Inkomster efter inkomstkälla 1995-2023, procent.....	149
Figur 9.4. Inkomster efter kön och inkomstkälla 2023, MEUR.....	150
Figur 9.5. Inkomst efter inkomstkälla och ålder 2023, MEUR.....	151
Figur 10.1. BNP per capita 1975-2022, fasta priser.....	157
Figur 10.2. BNP efter näringsgren 2022.....	159
Figur 10.3. Ekonomiska nyckeltal för några näringsgrenar 2023.....	161
Figur 10.4. Konsumentprisindex efter varugrupp, förändring 2015-2024, procent.....	162
Figur 10.5. Inflationen månadsvis på Åland 1986-2025.....	163
Figur 10.6. Antal arbetsställen efter region och år 2008-2024.....	165
Figur 10.7. Nya och nedlagda företag 2005-2024.....	166
Figur 11.1. Vissa intäkt- och kostnadsposter från landskapet Ålands resultaträkning 2002-2024, MEUR.....	171
Figur 11.2. Kommunernas sammantagna balansräkningar 2015 och 2024, MEUR.....	175
Figur 11.3. Kommunernas driftskostnader och driftintäkter efter sektor 2024, MEUR.....	177
Figur 11.4. Kommunernas driftskostnader efter sektor 2000-2024, MEUR.....	178
Figur 11.5. Kommunernas ekonomiska nyckeltal 2022-2024, EUR per invånare.....	181
Figur 11.6. Vissa nyckeltal för alla kommuner sammanlagt 2000-2024, MEUR.....	182
Figur 12.1. Klienter i öppenvård inom missbrukarvården efter region 2011-2024.....	186
Figur 12.2. Mottagare av hemvårdsstöd efter kön 2007-2024.....	187
Figur 12.3. Driftskostnader för socialväsendet efter serviceklass och region 2023, procent.....	188
Figur 12.4. Kommunernas driftskostnader för socialväsendet 2015-2023, MEUR.....	189
Figur 12.5. Mottagningsbesök efter enhet och kön, Ålands hälso- och sjukvård 2010-2024.....	190
Figur 12.6. Vård dagar inom specialsjukvården efter patientens kön, Ålands hälso- och sjukvård 2010-2024.....	191
Figur 12.7. Nya cancerfall och dödsfall i cancer efter kön och femårsperioder 1956-2020.....	192
Figur 12.8. Aborter efter kvinnans ålder 2001-2024.....	193
Figur 12.9. Föräldradagpenning, antal ersatta dagar efter mottagarens kön 2006-2024.....	194
Figur 12.10. Föräldradagpenning, mottagare, ersatta dagar och dagpenningsbelopp efter kön 2024.....	194
Figur 12.11. Arbetspensioner för privata och offentliga sektorn 2000-2024, MEUR.....	196
Figur 12.12. Pensionstagare 1975-2024.....	197
Figur 12.13. Nypensionerade med sjukpension efter ålder 2003-2024.....	197
Figur 12.14. Sjukdagpenning, ersatta dagar efter mottagarnas kön 1993-2024.....	198
Figur 13.1. Barn i barnomsorgen efter ålder 2024.....	201
Figur 13.2. Antal grundskolelever efter stadium 1975-2024.....	203
Figur 13.3. Studerande på gymnasienivå efter kön och utbildningsområde hösten 2024.....	204
Figur 13.4. Studerande vid Högskolan på Åland efter kön och utbildningsområde hösten 2024.....	205
Figur 13.5. Studerande på Åland med hemort utanför Åland 2005-2024.....	206
Figur 13.6. Antal utexaminerade från gymnasienivå efter kön 2000-2024.....	206
Figur 13.7. Antal utexaminerade från Åland efter nivå 2005-2024.....	207
Figur 13.8. Högskolan på Åland, deltagare i akademiska kurser i öppna högskolan efter kön 2003-2024.....	208
Figur 13.9. Elever vid Medborgarinstitutet efter kön 2000-2024.....	209
Figur 13.10. Studiepenning efter studieland 1985-2024.....	210
Figur 13.11. Lärare efter skolnivå och kön 2023.....	211
Figur 13.12. Biblioteksverksamheten 1965-2024.....	214
Figur 13.13. Bokproduktion på Åland efter område 2000-2024.....	215
Figur 13.14. Forskarbesök och framtagna arkivalier vid Ålands landskapsarkiv 1980-2024.....	216
Figur 13.15. Strafflagsbrott som kommit till myndigheternas kännedom efter typ av brott 1980-2024.....	218
Figur 14.1. Könsfördelningen i lagtinget 1922-2023.....	222
Figur 14.2. Kvinnornas och männens andel i lagtingsvalen 1995-2023.....	222
Figur 14.3. Blanka och övriga ogiltiga röster i lagtingsvalen 1975-2023.....	223
Figur 14.4. Valdeltagandet i lagtingsvalet efter ålder och kön 2023.....	224
Figur 14.5. Könsfördelningen i kommunernas fullmäktige efter region 2003-2023.....	225
Figur 14.6. Valdeltagande i kommunalvalen efter innehav av hembygdsrätt 1999-2023.....	226
Figur 14.7. Presidentvalen 1994-2024. Rösternas fördelning i andra omgången.....	229
Figur 14.8. Riksdagsvalen 1995-2023. Antal röster efter lista.....	230
Figur 14.9. Det åländska valresultatet vid EU-valen 2009, 2014, 2019 och 2024.....	231
Figur 14.10. Valdeltagandet efter kön vid de senaste valen.....	232
Figur 15.1. Befolkning efter ålder 1.1.2025.....	235
Figur 15.2. Befolkningsprognos 2025-2060, index 2024=100.....	237
Figur 15.3. Ekologisk odling 2023, andel av åkermarken, procent.....	237
Figur 15.4. Andel sysselsatta inom kulturell verksamhet 2024, procent.....	238
Figur 15.5. Sysselsatta inom tillverkning efter kön 1.1.2024, procent.....	239
Figur 15.6. Bruttonationalprodukten per capita 2000 och 2024, EUR PPS.....	240
Figur 15.7. Barn i dagvård 2005 och 2021, procent av åldersgruppen.....	241
Figur 15.8. Studiestöd och studielån 2024, EUR per månad.....	242
Figur 15.9. Könsfördelning i de nordiska parlamenten 2024.....	243

## List of figures

Figure 1.1. Land use by region 2018 .....	24
Figure 1.2. Summer weather 1996-2024.....	26
Figure 1.3. Water supply by Ålands Vatten Ab 1985-2024 .....	28
Figure 1.4. Generated waste by industry 2010-2022, tons.....	31
Figure 1.5. Hazardous and non-hazardous waste 2010-2022, tons.....	31
Figure 1.6. Supply of certain common oil products by the oil companies in Åland 1982-2024 .....	32
Figure 2.1. Population by place of birth and language 31.12.2024 .....	35
Figure 2.2. Population with other native languages than Swedish 1990-2024 .....	36
Figure 2.3. Population development in the regions 1910-2024.....	37
Figure 2.4. Population density by region 31.12.1960-2024, inhabitants per km <sup>2</sup> of land area .....	39
Figure 2.5. Population by sex and age 31.12.2024, per cent.....	43
Figure 2.6. Age structure of the population by region 1970-2024.....	45
Figure 2.7. Dependency ratio 1980-2024 .....	45
Figure 2.8. Children (0-17 years old) by municipality 31.12.2024, per cent.....	46
Figure 2.9. Share of pensioners (65+ years old) by municipality 31.12.2024, per cent.....	46
Figure 2.10. Population by country of birth 1940-2024 .....	47
Figure 2.11. Population of Mariehamn by place of birth 1950-2024 .....	48
Figure 2.12. Population with other native languages than Swedish by region 31.12.2000 and 2024 .....	49
Figure 2.13. Foreign citizens by citizenship 1990-2024.....	50
Figure 2.14. Population by marital status 2000-2024 .....	51
Figure 2.15. Number of households and persons per household 1970-2024.....	52
Figure 2.16. Families by family type 1990-2024.....	54
Figure 2.17. Share of population in and outside the labour force by municipality 31.12.2023.....	56
Figure 2.18. Population by main activity 1990-2023 .....	56
Figure 2.19. Females in labour force and not in labour force by age 31.12.2023 .....	57
Figure 2.20. Males in labour force and not in labour force by age 31.12.2023 .....	57
Figure 2.21. Vital statistics 1971-2024 .....	58
Figure 2.22. Excess of births and net migration by region 2024 .....	58
Figure 2.23. Excess of births per 1 000 of mean population by region 1992-2024 .....	60
Figure 2.24. Population changes 1971-2024, average.....	61
Figure 2.25. Births, deaths and excess of births 1920-2024.....	62
Figure 2.26. Births by age of mother 1991-2024.....	63
Figure 2.27. Deaths per 1 000 persons by age 1990-2024.....	65
Figure 2.28. Immigration by country of emigration 1971-2024 .....	67
Figure 2.29. The 10 most common surnames 2000 and 2024 .....	70
Figure 3.1. Number of dwellings by region and year of construction 31.12.2024.....	74
Figure 3.2. Dwellings completed, annual average per 1 000 inhabitants by region 1975-2024 .....	75
Figure 3.3. Dwellings completed by type of building 1975-2024.....	76
Figure 3.4. Dwellings completed by heating fuel 2015-2024 .....	77
Figure 3.5. Residential buildings by heating fuel 2000-2024 .....	78
Figure 3.6. Floor area of buildings by intended use of building and region 31.12.2024 .....	78
Figure 3.7. New buildings, extensions and rebuilding completed by owner 2007-2024, volume .....	79
Figure 3.8. Cottages by municipality 2024.....	80
Figure 3.9. Average monthly rents, euro per square metre, by region 2012-2024 .....	81
Figure 3.10. Average price of conveyances of holiday houses 2004-2024.....	82
Figure 4.1. Average land area of farms 2000-2024, hectares.....	85
Figure 4.2. Livestock 2000-2024, number of animals .....	87
Figure 4.3. Use of arable land 1980-2025 .....	88
Figure 4.4. Use of the ecological arable land 2024, hectares.....	89
Figure 4.5. Gross income of agricultural production 1995-2024, MEUR.....	90
Figure 4.6. Agricultural subsidies 2000-2024, MEUR.....	90
Figure 4.7. Volume of the growing stock by species 1978 and 2023 .....	92
Figure 4.8. Delivery of pulp and logs 1980-2024.....	93
Figure 4.9. The yield of fishing of the most common species 2004-2024.....	95
Figure 4.10. Roe deers shot 1975-2024.....	95
Figure 4.11. Seals shot 2000-2024 .....	96
Figure 5.1. Value added in trade and services by industry 2000-2022, MEUR .....	102
Figure 5.2. Value of goods in foreign trade by country of imports and exports 2024, MEUR .....	104
Figure 5.3. Financial system 2022-2024, income, MEUR.....	105
Figure 5.4. Premium income and claims paid of insurance companies 2008-2024 MEUR.....	106
Figure 5.5. Debts of household dwelling units 2002-2024, MEUR.....	107
Figure 5.6. Outstanding credits of the Government of Åland 2017-2024, MEUR.....	108
Figure 6.1. The Åland owned shipping fleet by gross tons (GT) and country of registration 2000-2024 .....	111
Figure 6.2. The Åland owned shipping fleet by gross tons (GT) and type of vessel 2014-2024.....	112
Figure 6.3. The merchant fleet of Åland by number of vessels and gross tons (GT) 2006-2024.....	113
Figure 6.4. Arrived vessels by net tonnage 2000-2024, 1 000 tons.....	114
Figure 6.5. Travellers arrived 1960-2024 .....	115
Figure 6.6. Nights spent at hotels by home country of the guests 1995-2024.....	116
Figure 6.7. Nights spent by type of accommodation and home country of the guests 2024 .....	117
Figure 7.1. Vehicles, in traffic and decommissioned, 31.12.2024 .....	121
Figure 7.2. Imported used vehicles 2012-2024.....	122
Figure 7.3. Driving licences issued by sex of the licence holder 1990-2024 .....	124
Figure 7.4. Number of passengers and vehicles on the free-running archipelago ferries 1975-2024 .....	128
Figure 7.5. Passengers at Mariehamn airport by country of departure or destination 1985-2024 .....	129
Figure 7.6. Bus passengers by route direction from Mariehamn 2005-2024 .....	129
Figure 7.7. Letter- and card consignments by place of recipient 2007-2024, Millions.....	130

Figure 8.1. Employment rate by sex 1999-2023 .....	133
Figure 8.2. Distribution of employed females and males on industries 31.12.2023, per cent .....	134
Figure 8.3. Incommuters by municipality 31.12.2023, per cent .....	138
Figure 8.4. Self-employed per 1 000 persons by municipality 31.12.2023 .....	139
Figure 8.5. Employed persons by region 1880-2023 .....	141
Figure 8.6. Employed by sector and sex 2023 .....	141
Figure 8.7. Self-employed within the area by sex 1995-2023 .....	141
Figure 8.8. The ten most common occupations by sex 2023 .....	142
Figure 8.9. Unemployment rate 1988-2024 .....	143
Figure 8.10. Job vacancies per unemployed 2000-2024 .....	144
Figure 9.1. Income subject to taxation and taxes per person 2005-2023 .....	147
Figure 9.2. Taxes and tax payers by size of income 2023, per cent .....	148
Figure 9.3. Income by source of income 1995-2023, per cent .....	149
Figure 9.4. Income by sex and source of income 2023, MEUR .....	150
Figure 9.5. Income by source of income and age 2023, MEUR .....	151
Figure 10.1. GDP per capita 1975-2022, fixed prices .....	157
Figure 10.2. GDP by industry 2022 .....	159
Figure 10.3. Financial key figures of some industries 2023 .....	161
Figure 10.4. Consumer price index by commodity group, change 2015-2024, per cent .....	162
Figure 10.5. Monthly inflation in Åland 1986-2025 .....	163
Figure 10.6. Work places by region and year 2008-2024 .....	165
Figure 10.7. New and closed enterprises 2005-2024 .....	166
Figure 11.1. Income and expense items in profit and loss account of the Government of Åland 2002-2024, MEUR .....	171
Figure 11.2. Total balance sheets of the municipalities 2015 and 2024, MEUR .....	175
Figure 11.3. Operating costs and operating revenues of the municipalities by task group 2024, MEUR .....	177
Figure 11.4. Operating costs of the municipalities by task group 2000-2024, MEUR .....	178
Figure 11.5. Financial key ratios of the municipalities 2022-2024, EUR per inhabitant .....	181
Figure 11.6. Financial key ratios of the municipalities 2000-2024, MEUR .....	182
Figure 12.1. Clients in outpatient addiction care by region 2011-2024 .....	186
Figure 12.2. Recipients of home care subsidies by sex 2007-2024 .....	187
Figure 12.3. Current expenditure on social welfare by task group and region 2023, per cent .....	188
Figure 12.4. Current expenditure on social welfare of the municipalities 2015-2023, MEUR .....	189
Figure 12.5. Outpatients' consultations by care unit and sex, Åland Public Healthcare Services 2010-2024 .....	190
Figure 12.6. Care-days in specialized care by the sex of the patient, Åland Public Healthcare Services 2010-2024 .....	191
Figure 12.7. New cases of cancer and deaths due to cancer by sex and five-year periods 1956-2020 .....	192
Figure 12.8. Abortions by the age of the woman 2001-2024 .....	193
Figure 12.9. Maternity, paternity and parental allowances, reimbursed days by sex of recipients 2006-2024 .....	194
Figure 12.10. Parental allowances, recipients, allowance days and allowance sum by sex 2024 .....	194
Figure 12.11. Earnings-related pensions for private and public sector 2000-2024, MEUR .....	196
Figure 12.12. Pension beneficiaries 1975-2024 .....	197
Figure 12.13. New pension beneficiaries with disability pension by age 2003-2024 .....	197
Figure 12.14. Sickness allowances, days covered by sex of the recipients 1993-2024 .....	198
Figure 13.1. Children in child care by age 2024 .....	201
Figure 13.2. Number of pupils in comprehensive school by level 1975-2024 .....	203
Figure 13.3. Students at upper secondary level and other education by sex and field of education autumn 2024 .....	204
Figure 13.4. Students at the Åland University of Applied Sciences by sex and field of education autumn 2024 .....	205
Figure 13.5. Students in Åland resident out of Åland 2005-2024 .....	206
Figure 13.6. Graduated students at the upper secondary level by sex 2000-2024 .....	206
Figure 13.7. Graduated in Åland by level 2005-2024 .....	207
Figure 13.8. The Åland University of Applied Sciences, participants in academic courses of the open university by sex 2003-2024 .....	208
Figure 13.9. Students at Adult Education Center by sex 2000-2024 .....	209
Figure 13.10. Student financial grants by country of school 1985-2024 .....	210
Figure 13.11. Teachers by level of school and sex 2023 .....	211
Figure 13.12. Public libraries 1965-2024 .....	214
Figure 13.13. Book production in Åland 2000-2024 .....	215
Figure 13.14. Researcher visits and provided documents at the Åland Provincial Archives 1980-2024 .....	216
Figure 13.15. Offences against the criminal code known to the authorities by type of offence 1980-2024 .....	218
Figure 14.1. Members of the Legislative Assembly by sex 1922-2023 .....	222
Figure 14.2. Distribution of females and males in the Legislative Assembly elections 1995-2023 .....	222
Figure 14.3. Blank votes and other rejected votes in the Legislative Assembly elections 1975-2023 .....	223
Figure 14.4. Participation in the Legislative Assembly election by age and sex 2023 .....	224
Figure 14.5. Gender balance in the municipal assemblies by region 2003-2023 .....	225
Figure 14.6. Participation in municipal elections 1999-2023. Holders and non-holders of regional citizenship .....	226
Figure 14.7. Presidential elections 1994-2024. Distribution of votes in the second round .....	229
Figure 14.8. Parliamentary elections 1995-2023. Number of votes by political party/group .....	230
Figure 14.9. The election results of the EU-elections in Åland 2009, 2014, 2019 and 2024 .....	231
Figure 14.10. Participation in the latest elections by sex .....	232
Figure 15.1. Inhabitants by age 1.1.2025 .....	235
Figure 15.2. Population projections 2025-2060, index 2024=100 .....	237
Figure 15.3. Use of arable land, organic farming 2023, per cent .....	237
Figure 15.4. Cultural employment 2024, per cent .....	238
Figure 15.5. Employed in manufacturing by sex 1.1.2024, per cent .....	239
Figure 15.6. Gross domestic product per capita 2000 and 2024, EUR PPS .....	240
Figure 15.7. Children in day-care 2005 and 2021, per cent of age group .....	241
Figure 15.8. Financial support for students 2024, EUR per month .....	242
Figure 15.9. Gender distribution in the national parliaments 2024 .....	243

# 1

## **Miljö och energi** Environment and energy



## Miljö och energi

Statistiken över miljö och energi omfattar geografiska uppgifter, väderstatistik, naturskydd, avfallsstatistik, uppgifter om avlopp och andra belastande utsläpp samt vatten- och energiförsörjning.

Objekten för statistiken är bland annat arealer, mängden förbrukade, uppkomna och utsläppta ämnen samt energimängden. Statistiken i detta kapitel redovisas i första hand för hela Åland, men beträffande arealuppgifterna finns också kommunvisa uppgifter.

En utförligare beskrivning av miljö- och energistatistiken inklusive definitioner av variabler finns på ÅSUBs webbplats [www.asub.ax](http://www.asub.ax) under Statistik, ämnesområdet Miljö och energi.

Källorna anges under varje tabell. Tillförlitligheten är hög för areal- och väderuppgifter liksom för vatten- och energiförsörjning. För belastningen av utsläppta ämnen finns en större osäkerhet i den mån uppgifterna baseras på beräkningar i stället för mätningar. Jämförbarheten över tiden är i allmänhet god.

Avfallsstatistik publiceras också vartannat år i en statistikrapport som kan beställas från ÅSUB och som även finns tillgänglig på ÅSUBs webbplats. På webbplatsen finns också miljö- och energistatistik i form av Excel- och databastabeller. Temaområdet "Hållbar utveckling" innehåller statistik som belyser såväl ekologisk som social och ekonomisk hållbarhet.

Ansvarig för miljö- och energistatistiken på ÅSUB är Jonas Karlsson, [jonas.karlsson@asub.ax](mailto:jonas.karlsson@asub.ax).

## Environment and energy

Statistics on environment and energy include data on geography, weather, environmental protection, waste, water- and energy supply as well as information about waste water and discharge affecting the environment. More statistics on environment and energy are available in English in Excel-tables and PC-Axis-databases at the website of Statistics Åland [www.asub.ax](http://www.asub.ax).

Contact person is Jonas Karlsson, [jonas.karlsson@asub.ax](mailto:jonas.karlsson@asub.ax).

## 1.1. Geografiska uppgifter

### Geographical data

Hektar/Hectares	Antal öar och sjöar enligt storleksklass/ Number of islands and lakes by size group	
	Öar/Islands	Sjöar/Lakes
<b>Totalt</b>	<b>6 757</b>	<b>379</b>
0,25 - 1,0	3 248	201
1 - 5	2 282	99
5 - 10	505	26
10 - 50	548	44
50 - 100	72	6
100 - 500	77	2
500 - 1 000	12	1
1 000 - 5 000	10	-
5 000 - 10 000	2	-
10 000 - 50 000	-	-
50 000 -	1	-
Högsta punkt/Highest point:	Orrdalsklint 129,1 m över havet/above sea level	
Nordligaste landpunkt/Landpoint furthest north	Storklyndan, Brändö	60° 39,3' Nordlig bredd/Lat N
Sydligaste landpunkt/Landpoint furthest south	Bogskär, Kökar	59° 30,2' Nordlig bredd/Lat N
Östligaste landpunkt/Landpoint furthest east	Skataskär, Kökar	21° 19,6' Östlig längd/Long E
Västligaste landpunkt/Landpoint furthest west	Märket, Hammarland	19° 8,2' Östlig längd/Long E

Not/Note: Dessutom finns ca 20 000 öar och skär och ca 1 500 sjöar som är mindre än 0,25 hektar. Omkring 60 öar är bebddas/ Additionally, there are approx. 20 000 islands and islets and approx. 1 500 lakes smaller than 0,25 hectares. About 60 islands are inhabited.

Källa/Source: Lantmäteriverket/National Land Survey of Finland

## 1.2. Land- och vattenareal efter kommun 1.1.2025, km<sup>2</sup>

### Land and water areas by municipality 1.1.2025, km<sup>2</sup>

Kommun	Land/ Land	Insjöar/ Lakes	Land + insjöar/ Land + lakes	Hav/ Sea	Totalt	Landareal, % av Åland/ Land area, % of Åland	Andel vatten i kommunen/ Water area in % of municipality
Brändö	108,3	0,2	108,5	1 534,8	1 643,3	7,0	93,4
Eckerö	107,7	1,5	109,2	643,5	752,7	6,9	85,7
Finström	123,4	9,5	133,0	39,5	172,5	7,9	28,4
Föglö	135,4	0,2	135,6	1 733,5	1 869,1	8,7	92,8
Geta	84,6	2,9	87,5	518,7	606,2	5,4	86,1
Hammarland	138,6	1,7	140,3	1 084,0	1 224,3	8,9	88,7
Jomala	143,0	1,0	143,9	543,1	687,0	9,2	79,2
Kumlinge	99,2	0,4	99,6	766,3	865,8	6,4	88,5
Kökar	63,6	0,4	64,0	2 101,1	2 165,0	4,1	97,1
Lemland	113,3	0,8	114,1	851,2	965,3	7,3	88,3
Lumparland	36,4	0,1	36,5	50,5	87,0	2,3	58,1
Saltvik	152,3	7,4	159,6	1 007,3	1 166,9	9,8	87,0
Sottunga	28,1	0,0	28,1	314,3	342,4	1,8	91,8
Sund	108,2	4,3	112,5	71,9	184,4	7,0	41,3
Vårdö	101,8	0,4	102,2	470,4	572,6	6,5	82,2
Mariehamn	11,8	0,0	11,8	8,9	20,8	0,8	43,0
Landskomm.	1 543,8	30,6	1 574,4	11 729,8	13 304,2	99,2	88,4
-Landsbygden	1 007,5	29,1	1 036,6	4 809,6	5 846,1	64,8	82,8
-Skärgården	536,3	1,6	537,8	6 920,3	7 458,1	34,5	92,8
<b>Åland</b>	<b>1 555,6</b>	<b>30,6</b>	<b>1 586,2</b>	<b>11 738,8</b>	<b>13 325,0</b>	<b>100,0</b>	<b>88,3</b>

Källa/Source: Lantmäteriverket/National Land Survey of Finland

### 1.3. Markanvändning efter kommun 2018

#### Land use by municipality 2018

Kommun	Totalt	Bebyggda områden/Artificial surfaces						Jordbruk/Agricultural			Skog, berg/Forests, bare rock			Våt- mar- ker/ Wet- rock <sup>2)</sup> lands
		Totalt	Bo- städer/ Housing	Affärsv., förvaltn., industri/ Commerc., admin., industry	Trafik, samh.- teknik/ Transp., const- ruction	Fritids- bo- städer/ Recreat. housing	Parker, sport, fritid/ Parks, sport, leisure	Totalt	Åker- mark/ Arable land	Betes- mark, övrigt/ Past- ures, other	Totalt	Skog/ Forests <sup>1)</sup>	Berg- grund/ Bare rock <sup>2)</sup>	
<b>Procent</b>														
Brändö	100,0	3,2	0,8	0,5	1,0	0,8	0,0	3,5	1,5	1,9	90,6	64,0	26,6	2,7
Eckerö	100,0	6,4	1,3	1,0	0,8	1,9	1,4	4,9	4,0	0,9	86,9	79,1	7,8	1,9
Finström	100,0	7,0	2,5	1,6	1,5	1,2	0,1	21,4	15,2	6,1	69,4	67,4	2,0	2,2
Föglö	100,0	3,2	0,8	0,3	0,7	1,4	0,0	11,4	4,7	6,7	83,7	74,3	9,4	1,7
Geta	100,0	3,6	0,9	0,6	0,8	1,4	0,0	9,6	7,3	2,3	85,4	73,8	11,6	1,4
Hammarland	100,0	5,1	1,5	1,2	1,1	1,2	0,1	14,7	11,3	3,5	78,8	72,6	6,1	1,4
Jomala	100,0	8,8	3,3	2,2	2,3	0,8	0,1	25,4	20,4	4,9	64,8	63,3	1,5	1,1
Kumlinge	100,0	3,1	0,7	0,4	0,9	1,0	0,0	7,0	3,1	3,9	87,7	69,6	18,1	2,2
Kökar	100,0	3,1	0,9	0,4	0,6	1,2	0,0	11,0	2,7	8,4	84,5	42,3	42,3	1,3
Lemland	100,0	6,8	2,3	0,9	1,0	2,4	0,2	10,0	6,3	3,7	81,7	76,9	4,8	1,5
Lumparland	100,0	7,2	1,8	1,1	1,7	2,6	0,0	10,3	8,0	2,3	80,7	78,6	2,2	1,8
Saltvik	100,0	5,0	1,8	0,8	1,1	1,2	0,0	15,4	12,6	2,9	78,7	69,9	8,8	0,9
Sottunga	100,0	3,0	0,7	0,5	0,4	1,3	0,0	16,1	5,4	10,7	79,9	55,2	24,6	1,0
Sund	100,0	5,6	1,5	0,7	1,2	1,1	1,3	16,0	11,9	4,2	77,2	75,2	2,0	1,1
Vårdö	100,0	3,8	0,7	0,7	0,7	1,6	0,0	6,6	3,7	2,9	87,6	71,8	15,8	2,0
Mariehamn	100,0	57,8	33,3	14,5	5,9	1,3	2,7	4,6	0,9	3,7	36,2	34,9	1,3	1,3
Landskomm.	100,0	5,2	1,6	0,9	1,1	1,3	0,2	12,8	8,7	4,1	80,5	70,0	10,5	1,6
-Landsbygden	100,0	6,2	2,0	1,2	1,3	1,4	0,4	15,1	11,5	3,6	77,3	72,0	5,3	1,4
-Skärgården	100,0	3,3	0,8	0,5	0,8	1,2	0,0	8,3	3,4	4,9	86,5	66,1	20,4	2,0
Åland	100,0	5,6	1,8	1,0	1,1	1,3	0,3	12,7	8,6	4,1	80,1	69,7	10,4	1,6
<b>Km<sup>2</sup>, Åland</b>	<b>1 558</b>	<b>87</b>	<b>28</b>	<b>16</b>	<b>18</b>	<b>21</b>	<b>4</b>	<b>198</b>	<b>135</b>	<b>63</b>	<b>1 248</b>	<b>1 086</b>	<b>163</b>	<b>25</b>

1) Skog inklusive tvinmark och impediment/Forests including scrub land and wasteland. 2) Berggrund inklusive sandstränder/Bare rock including beaches.

Not/Note: På grund av olika mätmetoder skiljer sig den totala arealen något från de officiella uppgifterna från Lantmäteriverket i tabell 1.2./Due to different measuring methods, the total area differs somewhat from the official figures from the National Land Survey of Finland in table 1.2.

Källa/Source: Finlands miljöcentral/Finnish Environment Institute

### Figur 1.1. Markanvändning efter region 2018

#### Land use by region 2018

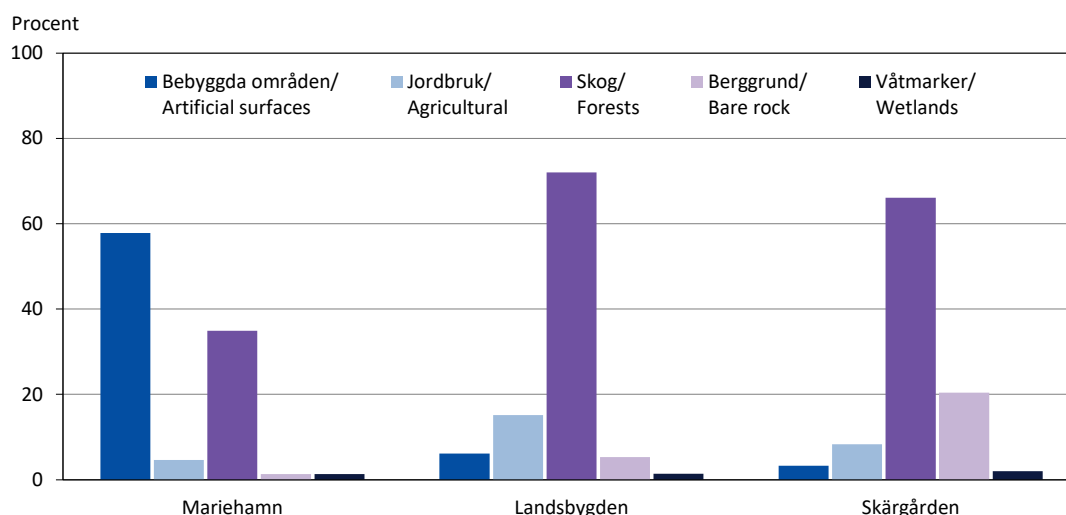

Not/Note: Skog inklusive tvinmark och impediment. Berggrund inklusive sandstränder/Forests including scrub land and wasteland. Bare rock including beaches.

Källa/Source: Finlands miljöcentral/Finnish Environment Institute

#### 1.4. Väderleksförhållanden 1931-2024

##### Weather conditions 1931-2024

Månad/ Month	Medeltemperatur °C/ Mean temperature					Absolut max.temperatur °C/ Absolute max. temperature					Absolut min.temperatur °C/ Absolute min. temperature				
	1931- 1960	1961- 1990	1991- 2020	2023	2024	1931- 1960	1961- 1990	1991- 2020	2023	2024	1931- 1960	1961- 1990	1991- 2020	2023	2024
	<b>Jan-dec</b>	<b>5,5</b>	<b>5,2</b>	<b>6,5</b>	<b>6,7</b>	<b>7,4</b>	<b>31,3</b>	<b>30,7</b>	<b>31,6</b>	<b>26,6</b>	<b>27,2</b>	<b>-32,4</b>	<b>-32,9</b>	<b>-29,8</b>	<b>-18,0</b>
Jan	-3,1	-3,5	-1,4	0,6	-3,9	8,4	10,9	10,2	5,9	4,9	-32,4	-32,3	-29,8	-7,6	-20,8
Feb	-4,2	-4,5	-2,4	-0,2	-1,3	11,2	10,4	9,7	7,4	4,8	-32,0	-32,9	-29,0	-8,5	-13,5
Mar	-2,3	-2,0	-0,2	-1,2	0,8	12,8	14,1	17,4	10,2	13,1	-25,9	-25,0	-22,6	-18,0	-7,0
Apr	2,6	2,5	4,0	3,8	3,3	18,7	21,1	23,1	15,7	16,3	-16,6	-18,9	-10,1	-9,8	-4,5
Maj/May	7,9	8,2	9,2	9,5	12,4	24,9	26,7	27,4	22,3	26,5	-6,9	-6,5	-5,1	-5,4	-1,3
Jun	12,6	13,3	13,6	15,8	15,5	28,6	29,4	29,1	26,6	27,2	-3,2	-2,2	-1,0	0,2	6,5
Jul	16,4	15,6	17,0	16,3	17,4	31,3	29,9	31,6	23,8	25,3	0,1	2,2	3,1	8,5	8,4
Aug	15,7	14,8	16,3	16,5	17,4	31,0	30,7	30,0	25,8	24,2	-0,5	0,5	2,2	9,0	9,6
Sep	11,4	10,7	11,9	14,5	13,6	25,0	23,9	24,5	23,7	25,3	-5,4	-6,7	-2,5	2,1	0,0
Okt/Oct	6,5	6,7	6,9	5,7	8,8	17,4	19,0	18,7	14,2	14,9	-11,9	-11,8	-9,5	-5,5	-2,0
Nov	2,8	2,3	3,1	1,5	3,3	10,5	12,0	15,7	9,5	10,8	-18,1	-17,4	-18,9	-8,9	-10,5
Dec	0,0	-1,3	0,4	-2,3	1,4	10,3	8,9	11,0	6,3	7,8	-21,9	-28,9	-22,0	-16,2	-8,7

Högst uppmätta maximitemperatur: 31,6 i juli 2019/Highest max. temperature: 31,6 in July 2019.

Lägst uppmätta minimitemperatur: -32,9 i februari 1979/Lowest min. temperature: -32,9 in February 1979.

Månad/ Month	Nederbörd, mm/ Precipitation, mm					Sol- timmar/ Hours of sun- shine 2024	Vind/Wind					
	1931- 1960	1961- 1990	1991- 2020	2023	2024		2023		2024			
	Förhärskande vindriktning/ Prevailing wind direction	Medel- hastighet/ Average windspeed	Förhärskande vindriktning/ Prevailing wind direction	Medel- hastighet/ Average windspeed	Förhärskande vindriktning/ Prevailing wind direction		Medel- hastighet/ Average windspeed	%	m/s			
<b>Jan-dec</b>	<b>558</b>	<b>529</b>	<b>628</b>	<b>763</b>	<b>615</b>	<b>2 034</b>	<b>SV/SW</b>	<b>20</b>	<b>7,4</b>	<b>SV/SW</b>	<b>23</b>	<b>7,7</b>
Jan	48	37	53	69	52	40	SV/SW	28	9,5	SV/SW	21	9,2
Feb	31	25	36	49	72	52	SV/SW	26	8,4	S/S	23	8,6
Mar	26	26	34	91	24	121	NV/NW	19	8,2	O/E	23	7,3
Apr	33	28	31	13	40	101	NO/NE	23	6,4	SV/SW	21	8,0
Maj/May	32	27	37	17	3	394	S	37	6,7	SO/SE	20	5,7
Jun	37	34	56	29	44	369	S	17	4,7	SV/SW	34	6,7
Jul	45	53	48	89	42	263	SV/SW	38	6,7	S	28	6,6
Aug	66	69	65	95	59	260	S	28	7,0	SV/SW	33	7,7
Sep	64	65	64	35	53	197	SV/SW	36	7,9	SO/SE	21	6,5
Okt/Oct	57	56	74	120	102	137	NV/NW	19	9,3	SV/SW	25	8,6
Nov	62	63	68	115	65	60	NO/NE	33	6,8	V/W	31	9,3
Dec	57	46	62	41	58	41	NO/NE	20	7,6	SV/SW	31	8,6

Not/Note: Före 1.10.1995 utfördes temperatur- och nederbörds mätningarna vid Mariehamns flygplats, därefter i Jomala, Södersunda. Fr.o.m. 2007 utförs mätningarna i Jomalaby. Soltimmarna mäts i Mariehamn. Vindriktning och medelvindhastighet uppmäts på Nyhamn, Lemland/ Until 30.9.1995, temperature and precipitation measurements were carried out at Mariehamn airport and thereafter in Jomala, Södersunda. Since 2007, the measurements are carried out in Jomala, Jomalaby. Hours of sunshine measurements are carried out in Mariehamn. Prevailing wind direction and average windspeed measurements are carried out at Nyhamn, Lemland.

Källa/Source: Finska meteorologiska institutet/Finnish Meteorological Institute

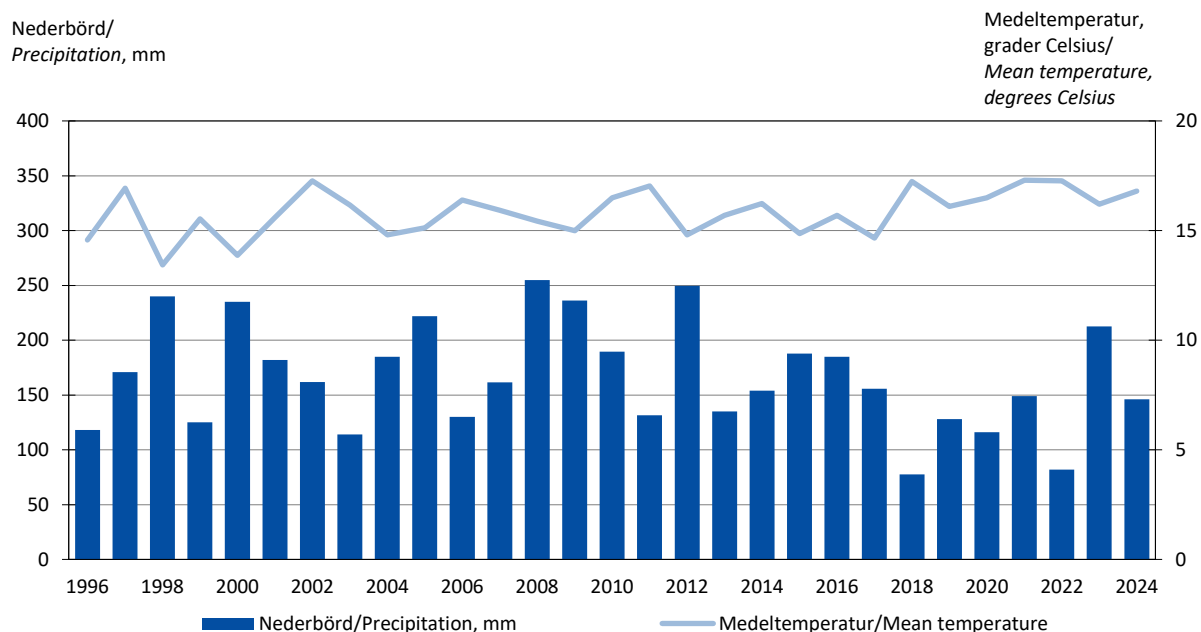
**Figur 1.2. Sommarvädret 1996-2024**
*Summer weather 1996-2024*

Not/Note: I diagrammet ingår uppgifter för juni, juli och augusti respektive år/Information only for the months of June, July and August each year included.

Källa/Source: Finska meteorologiska institutet/Finnish Meteorological Institute

### 1.5. Graddagar 2000-2024

*Degree days 2000-2024*

Månad/Month	2000	2005	2010	2015	2020	2021	2022	2023	2024
<b>Jan-Dec</b>	<b>3 343</b>	<b>3 681</b>	<b>4 391</b>	<b>3 083</b>	<b>2 903</b>	<b>3 566</b>	<b>3 405</b>	<b>3 556</b>	<b>3 376</b>
Jan	546	513	734	485	414	550	511	501	640
Feb	513	549	667	433	440	569	472	477	525
Mar	522	659	593	453	450	471	480	567	501
Apr	349	390	426	349	368	395	405	394	416
Maj/May	182	223	207	213	254	215	202	181	103
Jun	54	48	16	-	-	-	-	24	-
Jul	-	-	-	-	6	-	5	-	-
Aug	19	-	30	-	6	-	5	-	-
Sep	188	99	108	64	33	145	171	17	63
Okt/Oct	181	272	348	325	213	210	210	344	247
Nov	325	389	529	349	311	409	355	460	404
Dec	464	539	733	412	408	602	589	591	477

Not/Note: Sedan 2008 mäts graddagarna i Mariehamn, tidigare mättes de i Jomala. Graddagarna beräknas utifrån utetemperaturen och är ett mått på uppvärmningsbehovet. Graddagar används t.ex. för att normalårskorrigera energiåtgången för uppvärmning/Since 2008, degree days are measured in Mariehamn. They are calculated based on outdoor temperature and form a standard for the need of heating used, for example, to standardize the consumption of energy for heating.

Källa/Source: Finska meteorologiska institutet/Finnish Meteorological Institute

## 1.6. Slemmernes islossning 1958-2025

### Break-up of the ice of Slemmern 1958-2025

År/Year	Datum/Date	År/Year	Datum/Date	År/Year	Datum/Date	År/Year	Datum/Date
1958	2 maj/May	1976	18 april/April	1994	17 april/April	2012	25 mars/March
1959	2 april/April	1977	23 april/April	1995	16 mars/March	2013	26 april/April
1960	22 april/April	1978	20 april/April	1996	27 april/April	2014	26 febr/Feb
1961	..	1979	30 april/April	1997	4 april/April	2015	..
1962	23 april/April	1980	18 april/April	1998	1 april/April	2016	23 mars/March
1963	30 april/April	1981	14 april/April	1999	8 april/April	2017	26 mars/March
1964	24 april/April	1982	17 april/April	2000	11 april/April	2018	20 april/April
1965	18 april/April	1983	18 april/April	2001	11 april/April	2019	25 mars/March
1966	7 maj/May	1984	20 april/April	2002	3 april/April	2020	..
1967	10 april/April	1985	5 maj/May	2003	20 april/April	2021	4 mars/March
1968	11 april/April	1986	26 april/April	2004	10 april/April	2022	31 mars/March
1969	22 april/April	1987	30 april/April	2005	9 april/April	2023	23 mars/March
1970	2 maj/May	1988	9 april/April	2006	22 april/April	2024	3 april/April
1971	14 april/April	1989	11 mars/March	2007	31 mars/March	2025	25 febr/Feb
1972	19 april/April	1990	20 febr/Feb	2008	..		
1973	..	1991	2 april/April	2009	11 april/April		
1974	6 april/April	1992	10 mars/March	2010	17 april/April		
1975	5 april/April	1993	26 mars/March	2011	18 april/April		

Not/Note: I Mariehamn anses vintern vara över när Slemmern, fjärden öster om staden, är isfri. Datumet för Slemmernes islossning härrör sig från den tippningstävling som Club Lions i Mariehamn anordnar sedan 1958. Ingen tävling åren 1961, 1973, 1990, 1995, 2008, 2015, 2020 och 2022/ In Mariehamn, winter is considered to be over when the Bay of Slemmern is free of ice. The date for the break-up of the ice of Slemmern is provided by the Lions Club in Mariehamn which organises an annual competition for the forecast of this date. No competition in 1961, 1973, 1990, 1995, 2008, 2015, 2020 and 2022.

Källa/Source: Lions Club

## 1.7. I lag skyddade naturskyddsområden 1980-2024, hektar

### Protected areas 1980-2024, hectares

	1980	1986	1990	1995	2000	2005	2010	2015	2020	2023	2024
<b>Land</b>											
Naturresevat/Nature reserves	616	690	1 058	1 287	1 475	1 909	2 537	2 634	3 057	3 572	3 682
% av Åland/% of Åland	0,4	0,5	0,7	0,8	1,0	1,3	1,6	1,7	2,0	2,3	2,4
Samhällsägt/Government-owned	520	592	903	1 095	1 124	1 435	1 835	1 911	2 199	2 501	2 501
Privatägt/Privately owned	96	98	155	192	351	474	702	723	858	1 071	1 181
Naturminnen, antal/ Natural monuments	8	9	9	10	10	10	10	10	10	10	10
Fågelskyddsområden, antal/ Bird protection areas	2	4	5	5	8	9	9	9	9	9	9
<b>Vatten/Water</b>											
Naturresevat/Nature reserves	6 292	6 351	7 438	7 935	8 605	10 557	32 947	32 948	33 049	37 741	40 093
% av Åland/% of Åland	1,2	1,2	1,4	1,5	1,6	0,9	2,8	2,8	2,8	3,2	3,4
Samhällsägt/Government-owned	6 292	6 351	7 438	7 935	7 935	9 987	32 277	32 277	32 373	35 865	35 865
Privatägt/Privately owned	-	-	-	-	670	570	670	671	676	1 876	4 228

Not/Note: Ålands vattenareal utökades 2003/Åland's water area was enlarged 2003.

Källa/Source: LR Miljöbyrå/The Government of Åland, Environmental Office

### 1.8. Vattenförsörjningen 2005-2024, 1 000 m<sup>3</sup>

Water supply 2005-2024, 1 000 m<sup>3</sup>

År/ Year	Totalt	Bolag/Company					
		Ålands Vatten	Bocknäs Vatten	Sundets Vatten	Tjenan Vatten	Kökar kommun	Föglö kommun
2005	<b>2 090</b>	1 853	164	20	15	17	21
2010	<b>2 236</b>	1 970	200	20	12	14	20
2015	<b>2 351</b>	2 072	208	29	12	16	14
2020	<b>2 444</b>	2 147	220	32	16	16	12
2021	<b>2 577</b>	2 249	234	45	15	19	16
2022	<b>2 737</b>	2 381	260	46	15	19	16
2023	<b>2 545</b>	2 231	223	36	18	21	16
2024	<b>2 494</b>	2 173	239	25	17	23	17

Källa/Source: LR Miljöbyrån, respektive vattenbolag/The Government of Åland, Environmental Office, the water companies respectively

### 1.9. Ålands Vatten Ab:s vattenförsörjning 2000-2024

Water supply by Ålands Vatten Ab 2000-2024

År/Year	Vattenkonsumtion, 1 000 m <sup>3</sup> / Water consumption, 1 000 m <sup>3</sup>			Organiskt material/ Organic material mg/l <sup>1)</sup>	Vattenpris/ Price of water EUR/m <sup>3</sup> <sup>2)</sup>
	Totalt	Mariehamn	Landskomm.		
2000	<b>1 649</b>	926	723	1,4	0,72
2005	<b>1 853</b>	1 025	828	1,4	0,80
2010	<b>1 970</b>	1 045	925	1,7	0,80
2015	<b>2 072</b>	1 140	932	1,9	0,94
2020	<b>2 147</b>	965	1 182	1,7	1,01
2021	<b>2 249</b>	986	1 263	2,0	1,03
2022	<b>2 381</b>	1 066	1 315	1,5	1,05
2023	<b>2 231</b>	998	1 233	1,2	1,12
2024	<b>2 173</b>	1 009	1 164	1,7	1,19

1) Organiskt material i renvattnet anges som COD-tal. Fr o m. 1.1.2001 är gränsvärdet 5 mg/l COD/The unit is COD. As of 1.1.2001, the upper limit is 5 mg/l COD. 2) Exkl. moms/Excl. VAT.

Källa/Source: Ålands Vatten Ab

### Figur 1.3. Ålands Vatten Ab:s vattenförsörjning 1985-2024

Water supply by Ålands Vatten Ab 1985-2024

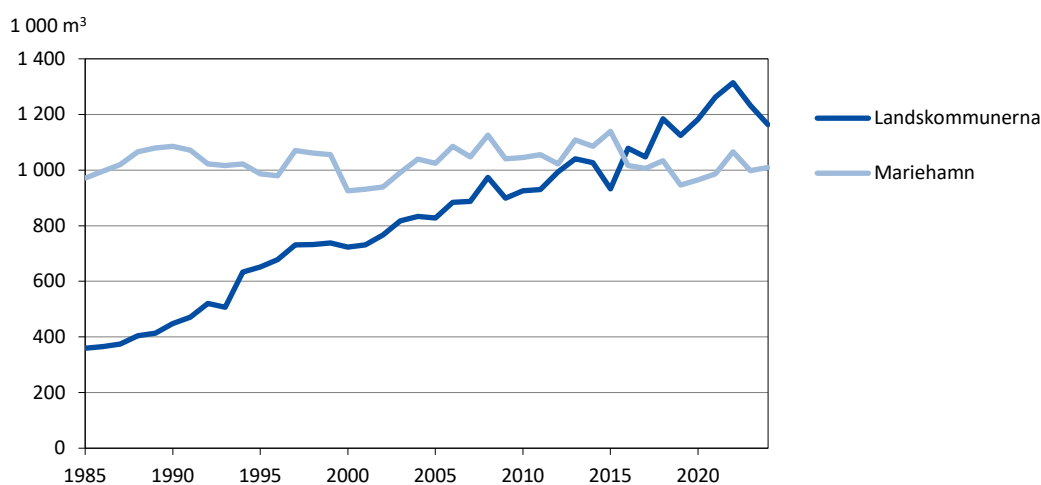

Källa/Source: Ålands Vatten Ab

### 1.10. Avloppsvattenreningen i Mariehamn 2000-2024

*The treatment of waste water, Mariehamn waste water treatment plant 2000-2024*

År/Year	Inkommande obehandlat avloppsvatten/ Waste water before treatment				Utgående avloppsvatten (inkl. bräddning)/ Waste water after treatment		
		BOD <sub>7</sub> <sup>1)</sup>	P tot. <sup>1)</sup>	N tot. <sup>1)</sup>	BOD <sub>7</sub> <sup>1)</sup>	P tot. <sup>1)</sup>	N tot. <sup>1)</sup>
	m <sup>3</sup> /d	kg/d	kg/d	kg/d	kg/d	kg/d	kg/d
2000	5 536	1 254	29	209	61,0	2,9	166
2005	5 212	1 256	47	217	59,0	2,6	170
2010	6 368	1 560	51	314	13,4	1,0	76
2015	7 397	1 840	56	390	17,3	1,6	123
2016	6 173	1 833	54	377	10,3	1,3	94
2017	6 957	2 173	53	387	12,8	0,9	80
2018	5 850	2 135	57	358	14,2	1,4	84
2019	7 699	2 332	63	384	33,5	2,0	90
2020	6 302	2 400	62	370	11,4	1,4	76
2021	6 324	2 326	57	406	17,0	1,3	92
2022	6 144	2 145	59	426	10,0	1,3	114
2023	7 153	1 857	60	443	13,6	1,9	103
2024	6 642	2 018	56	420	19,8	1,7	95

1) BOD<sub>7</sub>= Halten av organiskt material/Share of organic materials. P= Fosfor/Phosphorus. N= Kväve/Nitrogen.

Not/Note: Nya tillståndsvillkor från 1.1.2006, reningsprocessen förbättrad/Discharge allowances changed from 1.1.2006, the cleaning process improved.

Källa/Source: Mariehamns stad, Lotsbroverket/The City of Mariehamn, Lotsbroverket

### 1.11. Vattendragsbelastningen på Åland 2012-2018

*Strain on watercourse in Åland 2012-2018*

	Fosfor, ton per år/ Phosphorus, tons per year	Kväve, ton per år/ Nitrogen, tons per year
<b>Belastning på kustvattenförekomsterna, totalt/ Total strain on coastal waters</b>	<b>91,3</b>	<b>3 255,7</b>
Belastning från land, totalt/Emissions from land, total	18,2	624,5
Urbant, bosättning/Urban, settlement	1,2	4,1
Semiurbant/Semiurban	0,4	12,1
Enskilda avlopp/On-site wastewater treatment systems	2,1	18,5
Brukad mark/Cultivated land	9,0	264,0
Betesmark/Pastures	1,4	55,2
Avloppsreningsverk, industri/Sewage treatment plants, industries	0,1	2,3
Sjöar och vattendrag/Lakes and watercourses	0,0	5,1
Mossar, kärr, våtmark/Bogs, swamps, wetlands	0,1	5,2
Skogsmark/Forests	2,6	133,2
Övrig mark/Other land	1,2	124,8
Intern belastning/Internal strain	0,1	-
Atmosfärsdeposition på vattenytan/ Atmospherical deposition over water surface	47,1	2 347,0
Direktutsläpp från punktkällor i kustvattenförekomsterna/ Emissions from point sources to coastal waters		
Fiskodlingar och reningsverk med utsläpp i vatten/ Fish culture and waste treatment plants with emissions to water	26,0	284,2

Not/Note: Siffrorna korrigerades i november 2024 efter inkomna korrigeringar från källan/The figures were corrected in November 2024 after corrections from the source.

Källa/Source: LR Miljöbyrån/The Government of Åland, Environmental Office

**1.12. Uppkommet avfall efter avfallsslag 2022, ton**
*Generated waste by waste type 2022, tons*

Avfallsslag/ <i>Type of waste</i>	Totalt	Farligt avfall/ <i>Hazardous waste</i>	Icke farligt avfall/ <i>Non-hazardous waste</i>
<b>Totalt</b>	<b>48 034</b>	<b>2 150</b>	<b>45 884</b>
Lösningsmedel/ <i>Spent solvents</i>	18	18	-
Surt, alkaliskt eller salthaltigt/ <i>Acid, alkaline or saline</i>	27	27	-
Olja/ <i>Used oil</i>	113	113	-
Kemiskt/ <i>Chemical</i>	116	113	3
Avloppsslam från industrier/ <i>Industrial effluent sludges</i> <sup>1)</sup>	9	9	-
Sjukvård och biologiskt/ <i>Health care and biological</i>	4	0	4
Metall (järn)/ <i>Metallic (ferrous)</i>	1 670	-	1 670
Metall (andra metaller än järn)/ <i>Metallic (non-ferrous)</i>	146	-	146
Metall (blandat järn och andra metaller)/ <i>Metallic (mixed ferrous and non-ferrous)</i>	1 126	-	1 126
Glas/ <i>Glass</i>	445	-	445
Papper och papp/ <i>Paper and cardboard</i>	1 511	-	1 511
Gummi/ <i>Rubber</i>	328	-	328
Plast/ <i>Plastic</i>	299	-	299
Trä/ <i>Wood</i>	1 361	118	1 244
Kasserad utrustning (exkl. fordon, batterier etc)/ <i>Discarded equipment (excl. vehicles, batteries etc)</i>	217	217	-
Kasserade fordon/ <i>Discarded vehicles</i>	446	446	-
Batterier och ackumulatorer/ <i>Batteries and accumulators</i>	70	70	-
Animaliskt och blandat matavfall/ <i>Animal and mixed waste</i>	17 503	-	17 503
Vegetabiliskt/ <i>Vegetal</i>	2 953	-	2 953
Hushålls- och liknande avfall/ <i>Household and similar waste</i>	7 988	-	7 988
Vanligt slam/ <i>Common sludges</i> <sup>1)</sup>	6 900	-	6 900
Mineraliskt bygg- och rivningsavfall/ <i>Mineral waste from construction and demolition</i>	4 547	937	3 609
Annat mineralavfall/ <i>Other mineral waste</i>	82	82	-
Förbränning/ <i>Combustion</i>	157	-	157

 1) Uppgiften redovisad i torrsubstans/*The figures include (normal) dry waste only.*

 Källa/*Source*: ÅSUB, Avfallsstatistik/*Statistics Åland, Waste Statistics*

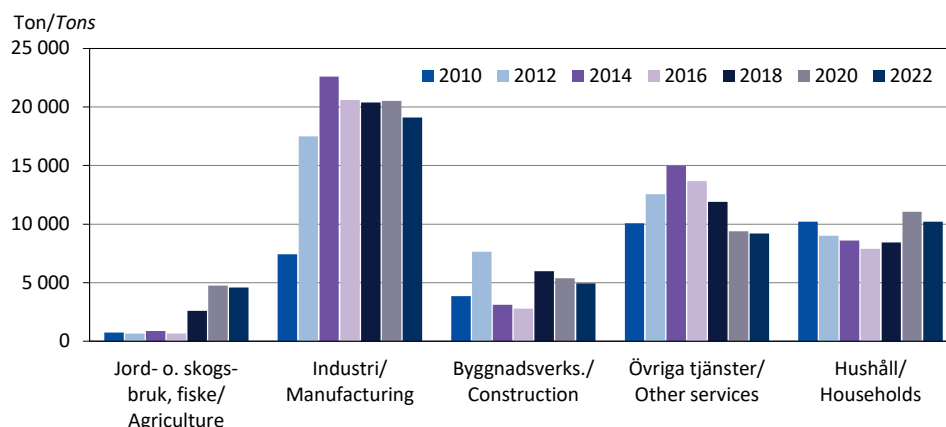
**Figur 1.4. Uppkommet avfall efter bransch 2010-2022, ton***Generated waste by industry 2010-2022, tons*

Not/Note: Uppgifterna är redovisade i torrsubstans/The figures include (normal) dry waste only.

Källa/Source: ÅSUB, Avfallsstatistik/Statistics Åland, Waste Statistics

**1.13. Avfall efter destination 2008-2022, ton***Waste by destination 2008-2022, tons*

Destinationsort/Destination	2008	2010	2012	2014	2016	2018	2020	2022
<b>Totalt</b>	<b>27 390</b>	<b>43 437</b>	<b>45 639</b>	<b>47 948</b>	<b>58 032</b>	<b>53 888</b>	<b>51 288</b>	<b>47 973</b>
Åland	9 667	15 834	29 240	29 882	25 733	28 228	30 189	24 032
Finland	12 511	19 749	9 027	8 546	23 803	15 579	10 154	10 200
Sverige/Sweden	4 375	6 629	7 262	9 431	8 393	9 972	10 868	13 651
Estland/Estonia	782	26	25	30	26	29	34	31
Litauen/Lithuania	24	1 156	28	14	-	-	-	-
Bosnien-Herzegovina/Bosnia and Herz.	-	-	-	-	17	-	-	-
Ukraina/Ukraine	-	-	26	-	-	-	-	16
Ryssland/Russia	-	13	15	-	-	-	-	-
Polen/Poland	15	17	-	-	-	-	-	30
Togo	-	-	-	-	49	31	44	-
Algeriet/Algeria	-	-	-	15	-	-	-	-
Peru	15	13	16	31	12	28	-	13
Kroatien/Croatia	-	-	-	-	-	21	-	-

Not/Note: Differensen i totalsumman gentemot uppkommet avfall i tabell 1.12 beror på att allt avfall inte borttransporteras samma år/The difference between the total sums of generated waste (table 1.12) and waste by destination is due to the fact that all waste is not transported in the same year it is generated.

Källa/Source: ÅSUB, Avfallsstatistik/Statistics Åland, Waste Statistics

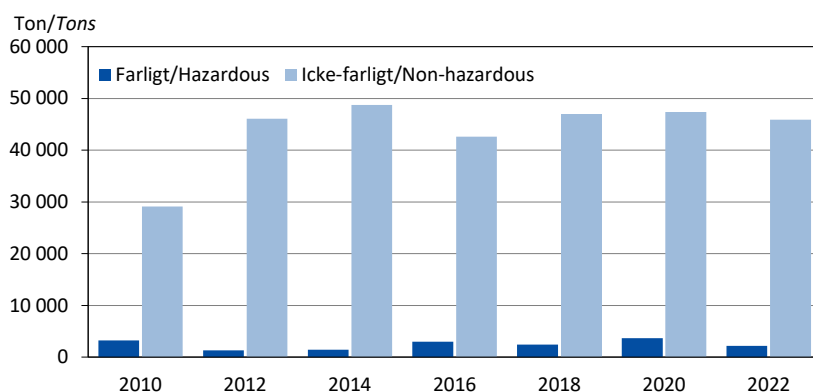
**Figur 1.5. Farligt och icke-farligt avfall 2010-2022, ton***Hazardous and non-hazardous waste 2010-2022, tons*

Källa/Source: ÅSUB, Avfallsstatistik/Statistics Åland, Waste Statistics

**Figur 1.6. Oljebolagens försäljning av några vanliga oljeprodukter på Åland 1982-2024**  
Supply of certain common oil products by the oil companies in Åland 1982-2024

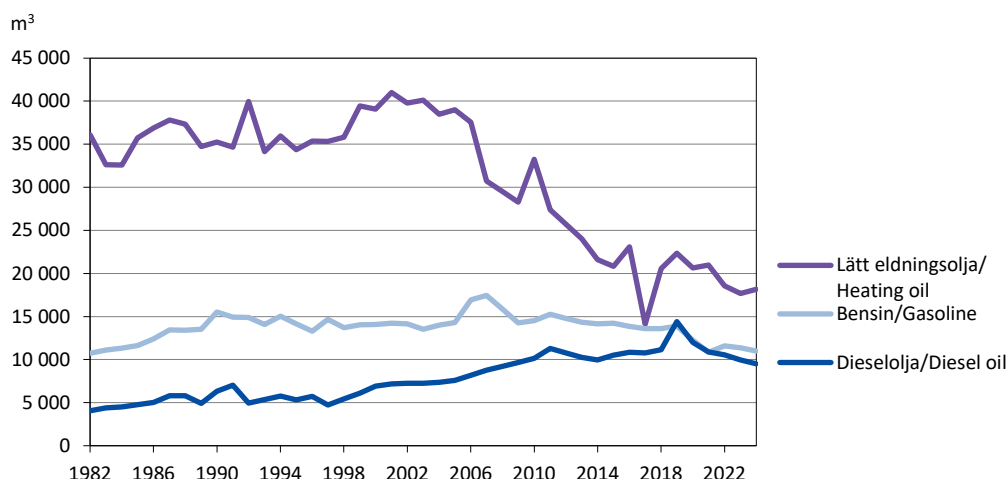

Not/Note: För 2008 respektive 2012 är uppgifterna ett medeltal av uppgifterna för 2007 och 2009 respektive 2011 och 2013/The figures for 2008 and 2012 consist of an average of the figures for 2007 and 2009 as well as 2011 and 2013 respectively.

Källa/Source: Oljebranschens centralförbund, Statistikcentralen, Energi/Finnish Oil and Gas Federation, Statistics Finland, Energy

#### 1.14. Anskaffning, produktion och försäljning av el 1995-2024, Gigawattimmar (GWh)

Purchase, production and sale of electricity 1995-2024, GWh

	1995	2000	2005	2010	2015	2020	2023	2024
<b>Anskaffning/Purchase</b>	<b>211</b>	<b>242</b>	<b>267</b>	<b>300</b>	<b>287</b>	<b>302</b>	<b>330</b>	<b>351</b>
Import, Sverige/Sweden	123	194	225	206	199	230	136	127
Import, Finland	9	14	18	22	21	12	10	8
Egen produktion/Own production	79	34	23	72	67	60	184	217
Olja/From oil	78	20	4	8	2	0	0	0
Vindkraft/Wind power	1	15	19	53	65	57	172	204
Biokraft/Bio energy	..	..	..	11	-	0	2	0
Solkraft/Solar power <sup>1)</sup>	..	..	..	..	0	2	9	13
<b>Försäljning/Sale</b>	<b>187</b>	<b>209</b>	<b>241</b>	<b>272</b>	<b>266</b>	<b>274</b>	<b>260</b>	<b>280</b>
Ålands elandelslag	106	127	145	167	163	179	172	181
Enskilda/Households	50	57	67	83	77	82	83	86
Jordbruk/Agriculture	18	18	18	19	17	18	17	18
Förädling/Manufacturing	15	20	21	23	24	34	26	31
Service/Services	14	19	23	27	29	29	28	29
Offentlig sektor/Public sector	10	13	15	16	16	17	18	17
Mariehamns Energi Ab	80	83	97	105	104	95	88	99
Enskilda/Households	31	31	38	43	41	37	33	39
Förädling/Manufacturing	11	10	9	10	3	3	3	4
Service/Services	26	26	31	31	30	27	26	29
Offentlig sektor/Public sector	12	16	19	21	26	28	26	27
<b>Export</b>	<b>..</b>	<b>..</b>	<b>..</b>	<b>..</b>	<b>..</b>	<b>-</b>	<b>38</b>	<b>44</b>

1) Solkraftsproduktionen uppskattas baserat på effekten av installerade solpaneler/The production of solar power is estimated based on the capacity of solar panels in use.

Källa/Source: Kraftnät Åland, Mariehamns Energi Ab, Ålands elandelslag, LR Infrastrukturavdelningen/The Government of Åland, Department of Infrastructure

# 2

## Befolkning

Population



## Befolkning

Befolkningsstatistiken omfattar uppgifter om såväl befolkningsrörelsen som befolkningens storlek och struktur inklusive hushåll och familjer. Därtill ingår i detta kapitel statistik över befolkningens huvudsakliga verksamhet samt befolkningsprognoser. Objekt för statistiken är individerna. Uppgifter om befolkningens struktur och dess förändringar presenteras i de flesta fall både som absoluta tal och i procent. Vissa av befolkningsrörelseuppgifterna anges också som relationstal per 1 000 personer. Förutom för hela Åland redovisas en stor del av statistiken i detta kapitel även efter kommun och region, antalet invånare också efter by och stadsdel.

En utförligare beskrivning av befolkningsstatistiken inklusive definitioner av variabler finns på ÅSUBs webbplats [www.asub.ax](http://www.asub.ax) under Statistik, ämnesområdet Befolkning. Där finns också information om befolkningsdatasystemet.

Källorna anges under varje tabell. Tillförlitligheten är hög i och med att statistiken baseras på de uppgifter som finns i befolkningsregistret och de anmälningar om förändringar som inkommer dit. Befolkningsrörelsesiffrorna (inklusive korrigeringar) stämmer helt överens med de förändringar av befolkningens storlek som noteras årligen. Jämförbarheten är god såväl när det gäller jämförelser över tiden som med andra statistikområden, till exempel arbetsmarknad, socialväsande, utbildning och val, där uppgifterna sätts i relation till befolkningen.

ÅSUB publicerar en detaljerad befolkningsstatistik, bland annat en större årlig statistikrapport som kan beställas från ÅSUB och som även finns tillgänglig på ÅSUBs webbplats. Dessutom utges årligen kortare nyhetsmeddelanden som belyser olika aspekter av befolkningsstatistiken. På webbplatsen finns också befolkningsstatistik i form av Excel- och databastabeller.

Ansvarig för befolkningsstatistiken på ÅSUB är Kenth Häggblom, [kenth.haggblom@asub.ax](mailto:kenth.haggblom@asub.ax).

## Population

The chapter on population statistics includes data on population changes, the size and structure of the population as well as population projections. More population statistics are available in English in Excel-tables and PC-Axis-databases at the website of Statistics Åland, [www.asub.ax](http://www.asub.ax).

Contact person is Kenth Häggblom, [kenth.haggblom@asub.ax](mailto:kenth.haggblom@asub.ax).

## 2.1. Befolkning efter region, födelseort, språk och kön 31.12.2024

*Population by region, place of birth, language and sex 31.12.2024*

Region Födelseort/Place of birth Språk/Language	Befolkning totalt/ Total population		Fördelning på kön/Gender distribution			
	Antal	Procent	Antal		Procentuell fördelning/ Per cent	
			Kvinnor	Män	Kvinnor	Män
<b>Totalt</b>	<b>30 654</b>	<b>100,0</b>	<b>15 470</b>	<b>15 184</b>	<b>50,5</b>	<b>49,5</b>
<b>Region</b>						
Mariehamn	11 866	38,7	6 217	5 649	52,4	47,6
Landsbygden	16 796	54,8	8 320	8 476	49,5	50,5
Skärgården	1 992	6,5	933	1 059	46,8	53,2
<b>Födelseort/Place of birth</b>						
Åland	18 744	61,1	8 994	9 750	48,0	52,0
Finland	5 457	17,8	3 280	2 177	60,1	39,9
Sverige/Sweden	3 274	10,7	1 526	1 748	46,6	53,4
Övr. Norden/Other Nordic countries	96	0,3	46	50	47,9	52,1
Övriga länder/Other countries	2 826	9,2	1 484	1 342	52,5	47,5
Okänt/Unknown	257	0,8	140	117	54,5	45,5
<b>Språk/Language</b>						
Svenska/Swedish	26 117	85,2	12 930	13 187	49,5	50,5
Finska/Finnish	1 393	4,5	895	498	64,2	35,8
Övriga/Other	3 144	10,3	1 645	1 499	52,3	47,7

Källa/Source: ÅSUB, MDB/Statistics Åland, MDB

**Figur 2.1. Befolkning efter födelseort och språk 31.12.2024**

*Population by place of birth and language 31.12.2024*

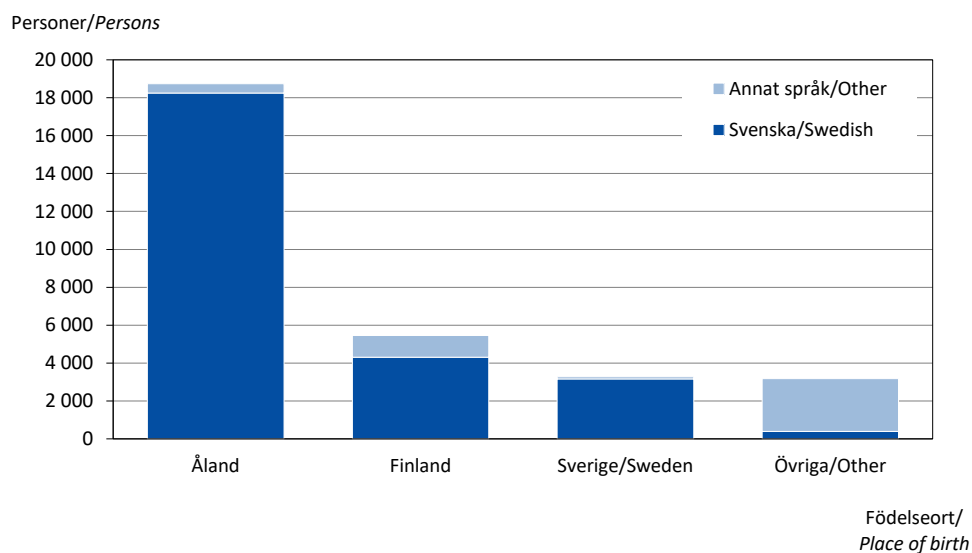

Källa/Source: ÅSUB, MDB/Statistics Åland, MDB

**2.2. Befolkning efter kön, födelseort och språk 1910-2024**
*Population by sex, country of birth and language 1910-2024*

År/ Year	Totalt	Kön/Sex		Födelseort/Country of birth			Språk/Language		
		K	M	Åland	Finland	Utomlands/ Foreign country	Svenska/ Swedish	Finska/ Finnish	Övriga/ Other
<b>Antal</b>									
1910	21 356	11 413	9 943	..	..	..	20 458	895	3
1920	20 423	10 911	9 512	..	..	..	19 650	766	7
1930	19 705	10 517	9 188	..	..	..	19 050	647	8
1940	21 196	11 013	10 183	18 381	2 428	387	20 293	885	18
1950	21 690	11 229	10 461	18 300	2 926	464	20 879	770	41
1960	20 981	10 722	10 259	17 521	2 930	530	20 257	715	9
1970	20 666	10 417	10 249	16 473	3 316	877	19 903	733	30
1980	22 783	11 509	11 274	17 364	4 477	942	21 682	1 005	96
1990	24 604	12 497	12 107	18 229	4 857	1 518	23 243	1 128	233
2000	25 776	13 076	12 700	18 682	5 109	1 985	24 169	1 238	369
2010	28 007	14 054	13 953	18 732	5 490	3 785	25 173	1 373	1 461
2020	30 129	15 140	14 989	18 807	5 564	5 758	25 986	1 405	2 738
2023	30 541	15 419	15 122	18 775	5 503	6 263	26 096	1 399	3 046
2024	30 654	15 470	15 184	18 744	5 457	6 453	26 117	1 393	3 144
<b>Procent/Per cent</b>									
1910	100,0	53,4	46,6	..	..	..	95,8	4,2	0,0
1920	100,0	53,4	46,6	..	..	..	96,2	3,8	0,0
1930	100,0	53,4	46,6	..	..	..	96,7	3,3	0,0
1940	100,0	52,0	48,0	86,7	11,5	1,8	95,7	4,2	0,1
1950	100,0	51,8	48,2	84,4	13,5	2,1	96,3	3,6	0,2
1960	100,0	51,1	48,9	83,5	14,0	2,5	96,5	3,4	0,0
1970	100,0	50,4	49,6	79,7	16,0	4,2	96,3	3,5	0,1
1980	100,0	50,5	49,5	76,2	19,7	4,1	95,2	4,4	0,4
1990	100,0	50,8	49,2	74,1	19,7	6,2	94,5	4,6	0,9
2000	100,0	50,7	49,3	72,5	19,8	7,7	93,8	4,8	1,4
2010	100,0	50,2	49,8	66,9	19,6	13,5	89,9	4,9	5,2
2020	100,0	50,3	49,7	62,4	18,5	19,1	86,2	4,7	9,1
2023	100,0	50,5	49,5	61,5	18,0	20,5	85,4	4,6	10,0
2024	100,0	50,5	49,5	61,1	17,8	21,1	85,2	4,5	10,3

Källa/Source: ÅSUB, MDB/Statistics Åland, MDB

**Figur 2.2. Befolkning med andra modersmål än svenska 1990-2024**
*Population with other native languages than Swedish 1990-2024*

Personer/Persons

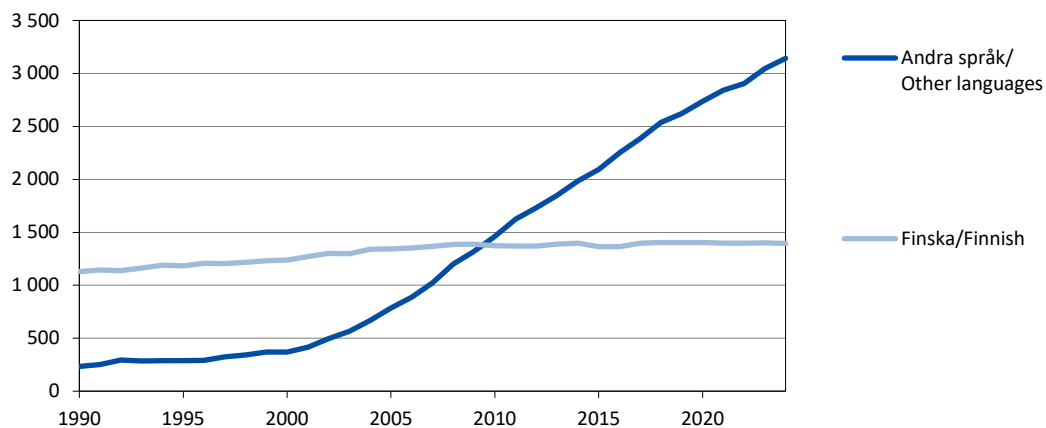

Källa/Source: ÅSUB, MDB/Statistics Åland, MDB

### 2.3. Befolkning efter kommun 31.12.1910-2024

Population by municipality 31.12.1910-2024

Kommun	1910	1920	1930	1940	1950	1960	1970	1980	1990	2000	2010	2020	2024
Brändö	1 147	1 142	1 021	984	927	766	612	550	529	514	488	449	430
Eckerö	1 082	1 133	1 050	1 028	942	846	690	685	811	830	943	958	956
Finström	2 105	1 958	2 014	2 014	2 089	1 801	1 678	2 052	2 206	2 299	2 502	2 603	2 617
Föglö	1 457	1 424	1 418	1 349	1 188	1 022	684	608	606	595	580	526	502
Geta	969	868	783	756	775	594	471	471	478	478	475	511	514
Hammarland	1 669	1 542	1 338	1 488	1 454	1 202	1 024	1 196	1 233	1 351	1 508	1 599	1 636
Jomala	2 418	2 370	2 176	2 735	3 413	1 977	2 051	2 615	3 025	3 328	4 098	5 386	5 789
Kumlinge	917	895	860	833	788	625	523	454	465	405	364	307	273
Kökar	879	875	785	741	683	561	369	304	296	296	259	225	227
Lemland	1 615	1 460	1 342	1 459	1 342	927	691	954	1 269	1 585	1 814	2 114	2 134
Lumparland	564	489	419	482	448	359	312	302	322	377	394	372	371
Saltvik	2 595	2 416	2 529	2 232	2 041	1 656	1 469	1 564	1 634	1 679	1 802	1 806	1 778
Sottunga	366	373	348	339	299	259	175	149	133	129	119	101	101
Sund	1 521	1 439	1 376	1 441	1 382	1 151	949	939	948	1 013	1 019	1 007	1 001
Vårdö	1 037	965	777	698	646	550	422	387	386	409	452	460	459
Mariehamn	1 015	1 074	1 469	2 617	3 273	6 685	8 546	9 553	10 263	10 488	11 190	11 705	11 866
Landskomm.	20 341	19 349	18 236	18 579	18 417	14 296	12 120	13 230	14 341	15 288	16 817	18 424	18 788
-Landsbygden	14 538	13 675	13 027	13 635	13 886	10 513	9 335	10 778	11 926	12 940	14 555	16 356	16 796
-Skärgården	5 803	5 674	5 209	4 944	4 531	3 783	2 785	2 452	2 415	2 348	2 262	2 068	1 992
<b>Åland</b>	<b>21 356</b>	<b>20 423</b>	<b>19 705</b>	<b>21 196</b>	<b>21 690</b>	<b>20 981</b>	<b>20 666</b>	<b>22 783</b>	<b>24 604</b>	<b>25 776</b>	<b>28 007</b>	<b>30 129</b>	<b>30 654</b>

Not/Note: Delar av Jomala inkorporerades med Mariehamn 1.1.1961. Inkorporeringen är dock beaktad i siffrorna för 1960/On 1.1.1961, parts of Jomala were incorporated into Mariehamn. The incorporation is observed in the figures for 1960.

Källa/Source: ÅSUB, MDB/Statistics Åland, MDB

Figur 2.3. Befolkningsutvecklingen i regionerna 1910-2024

Population development in the regions 1910-2024

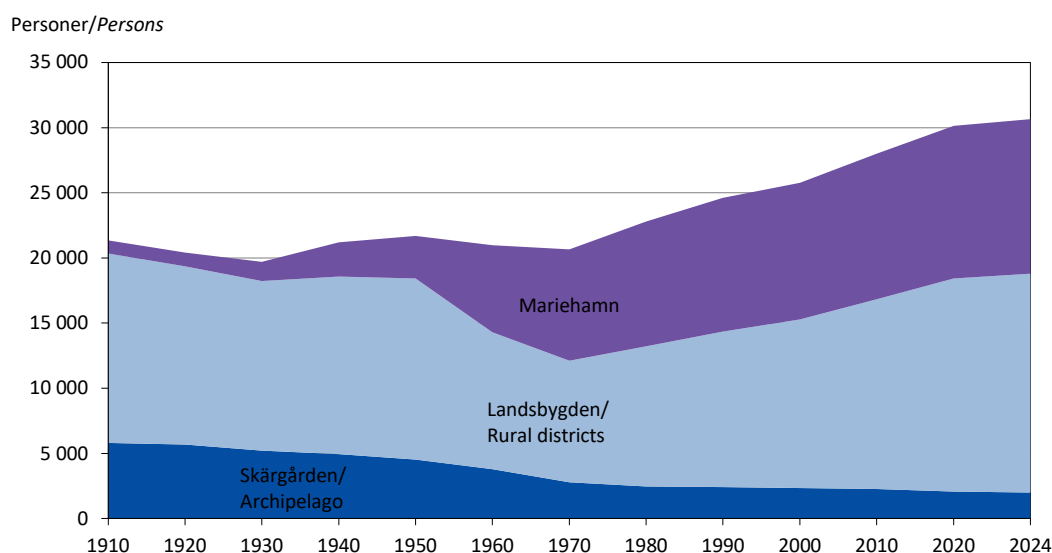

Källa/Source: ÅSUB, MDB/Statistics Åland, MDB

## 2.4. Befolkning efter kommun och kön 31.12.2000 och 2024

*Population by municipality and sex 31.12.2000 and 2024*

Kommun	2000				2024			
	Antal		Procent		Antal		Procent	
	Kvinnor	Män	Kvinnor	Män	Kvinnor	Män	Kvinnor	Män
Brändö	247	267	48,1	51,9	196	234	45,6	54,4
Eckerö	418	412	50,4	49,6	459	497	48,0	52,0
Finström	1 170	1 129	50,9	49,1	1 295	1 322	49,5	50,5
Föglö	293	302	49,2	50,8	246	256	49,0	51,0
Geta	232	246	48,5	51,5	248	266	48,2	51,8
Hammarland	664	687	49,1	50,9	810	826	49,5	50,5
Jomala	1 639	1 689	49,2	50,8	2 862	2 927	49,4	50,6
Kumlinge	182	223	44,9	55,1	125	148	45,8	54,2
Kökar	134	162	45,3	54,7	100	127	44,1	55,9
Lemland	772	813	48,7	51,3	1 074	1 060	50,3	49,7
Lumparland	179	198	47,5	52,5	177	194	47,7	52,3
Saltvik	837	842	49,9	50,1	887	891	49,9	50,1
Sottunga	72	57	55,8	44,2	44	57	43,6	56,4
Sund	493	520	48,7	51,3	508	493	50,7	49,3
Vårdö	199	210	48,7	51,3	222	237	48,4	51,6
Mariehamn	5 545	4 943	52,9	47,1	6 217	5 649	52,4	47,6
Landskomm.	7 531	7 757	49,3	50,7	9 253	9 535	49,2	50,8
-Landsbygden	6 404	6 536	49,5	50,5	8 320	8 476	49,5	50,5
-Skärgården	1 127	1 221	48,0	52,0	933	1 059	46,8	53,2
<b>Åland</b>	<b>13 076</b>	<b>12 700</b>	<b>50,7</b>	<b>49,3</b>	<b>15 470</b>	<b>15 184</b>	<b>50,5</b>	<b>49,5</b>

Källa/Source: ÅSUB, MDB/Statistics Åland, MDB

## 2.5. Antal kvinnor i åldern 15-44 år per 100 män i samma ålder 31.12.1980-2024

*Women aged 15-44 per 100 men aged 15-44 31.12.1980-2024*

Kommun	1980	1985	1990	1995	2000	2005	2010	2015	2020	2021	2022	2023	2024
Brändö	68	74	82	85	94	79	93	78	89	92	84	84	81
Eckerö	84	95	95	94	96	87	90	93	87	88	82	83	87
Finström	87	94	101	100	98	94	104	93	95	95	95	97	98
Föglö	65	79	88	104	85	82	74	82	79	73	76	82	92
Geta	78	70	82	74	91	96	77	86	90	105	106	104	91
Hammarland	83	84	85	91	91	98	96	90	101	101	97	101	98
Jomala	92	96	100	101	100	94	93	97	101	103	101	95	96
Kumlinge	66	82	79	89	86	58	72	59	68	60	68	62	64
Kökar	75	71	72	96	81	78	80	89	50	48	51	44	50
Lemland	88	97	96	103	99	99	89	95	107	106	104	104	107
Lumparland	95	94	89	88	75	94	95	78	102	96	90	94	90
Saltvik	92	87	92	92	90	87	91	88	87	85	83	81	76
Sottunga	53	70	67	89	129	88	68	100	125	156	109	109	113
Sund	80	83	90	81	87	92	93	98	78	82	82	92	97
Vårdö	76	79	79	88	100	87	81	86	99	94	96	96	90
Mariehamn	102	105	108	105	105	101	99	92	91	89	89	91	91
Landskomm.	84	89	93	95	94	91	92	92	95	96	94	93	94
-Landsbygden	88	91	95	95	95	93	94	94	97	98	96	95	95
-Skärgården	68	77	80	92	91	78	79	79	81	79	79	79	80
<b>Åland</b>	<b>92</b>	<b>96</b>	<b>99</b>	<b>99</b>	<b>99</b>	<b>95</b>	<b>95</b>	<b>92</b>	<b>94</b>	<b>93</b>	<b>92</b>	<b>93</b>	<b>93</b>

Källa/Source: ÅSUB, MDB/Statistics Åland, MDB

## 2.6. Folktäthet efter kommun 31.12.1950-2024, invånare per km<sup>2</sup> land

Population density by municipality 31.12.1950-2024, inhabitants per km<sup>2</sup> of land area

Kommun	1950	1960	1970	1980	1990	2000	2010	2015	2020	2024
Brändö	9,3	7,7	6,1	5,5	5,1	5,0	4,5	4,4	4,2	4,0
Eckerö	8,7	7,9	6,4	6,4	7,3	7,5	8,8	8,7	8,9	8,9
Finström	17,2	14,8	13,8	16,8	18,2	18,9	20,3	20,5	21,1	21,2
Föglö	9,4	8,0	5,4	4,8	4,6	4,5	4,3	4,1	3,9	3,7
Geta	9,6	7,3	5,8	5,8	5,7	5,7	5,6	5,9	6,0	6,1
Hammarland	11,4	9,5	8,1	9,4	9,3	10,1	10,9	11,1	11,5	11,8
Jomala	23,6	14,3	14,8	18,9	21,4	23,4	28,7	32,6	37,8	40,5
Kumlinge	8,7	6,9	5,8	5,0	4,8	4,2	3,7	3,2	3,1	2,8
Kökar	11,3	9,3	6,1	5,0	5,1	5,1	4,1	3,9	3,5	3,6
Lemland	12,4	8,6	6,4	8,8	11,4	14,2	16,0	17,6	18,7	18,8
Lumparland	12,8	10,2	8,9	8,6	9,0	10,6	10,9	10,9	10,2	10,2
Saltvik	14,3	11,6	10,3	10,9	10,8	11,1	11,8	12,0	11,9	11,7
Sottunga	11,8	10,2	6,9	5,9	5,0	4,8	4,2	3,5	3,6	3,6
Sund	11,9	10,0	8,3	8,2	8,7	9,3	9,4	9,5	9,3	9,3
Vårdö	7,2	6,1	4,7	4,3	3,8	4,0	4,5	4,3	4,5	4,5
Mariehamn	1 055,8	571,4	776,9	868,5	884,7	904,1	949,1	971,3	991,9	1 003,0
Landskomm.	12,5	9,7	8,2	9,0	9,5	10,1	10,9	11,4	11,9	12,2
-Landsbygden	14,1	10,8	9,6	11,0	11,9	13,0	14,5	15,3	16,2	16,7
-Skärgården	9,2	7,7	5,6	5,0	4,7	4,5	4,2	4,0	3,9	3,7
<b>Åland</b>	<b>14,6</b>	<b>14,2</b>	<b>14,0</b>	<b>15,4</b>	<b>16,1</b>	<b>16,9</b>	<b>18,0</b>	<b>18,7</b>	<b>19,4</b>	<b>19,7</b>

Not/Note: Delar av Jomala inkorporerades med Mariehamn 1.1.1961. Inkorporeringen är dock beaktad i siffrorna för 1960/ On 1.1.1961, parts of Jomala were incorporated into Mariehamn. The incorporation is observed in the figures for 1960.

Källa/Source: ÅSUB, MDB/Statistics Åland, MDB

## Figur 2.4. Folktäthet efter region 31.12.1960-2024, invånare per km<sup>2</sup> land

Population density by region 31.12.1960-2024, inhabitants per km<sup>2</sup> of land area

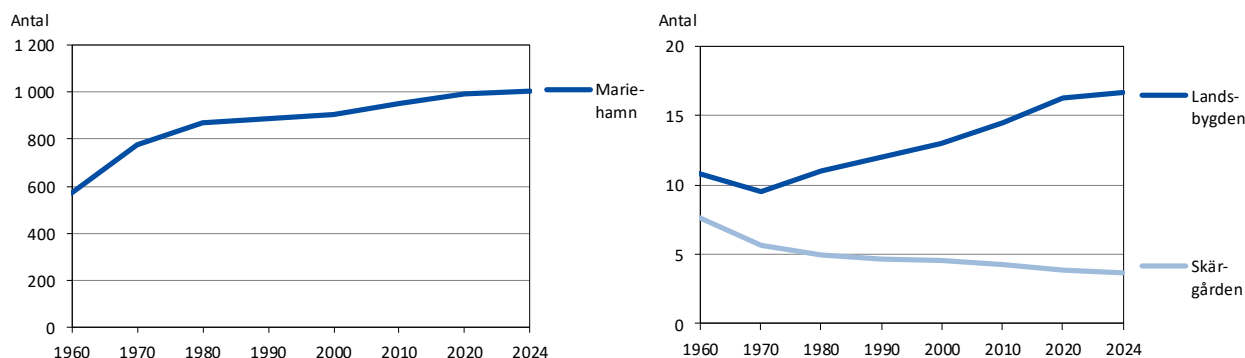

Not, källa/Note, source: Se tabell 2.6/See table 2.6.

## 2.7. Befolkning i och utanför tätorter 1970-2023

Population in and outside urban areas 1970-2023

	1970	1980	1990	2000	2010	2020	2022	2023
Antal tätorter/Number of urban areas	3	5	8	8	11	10	10	10
<b>Befolkning, antal/Population, number</b>	<b>20 666</b>	<b>22 783</b>	<b>24 604</b>	<b>25 776</b>	<b>28 007</b>	<b>30 129</b>	<b>30 359</b>	<b>30 541</b>
I tätorter/In urban areas	9 140	10 784	13 751	14 840	16 702	18 967	19 171	19 304
Utanför tätorter/Outside urban areas	11 526	11 999	10 853	10 936	11 305	11 162	11 188	11 237
<b>Procent</b>								
I tätorter/In urban areas	44,2	47,3	55,9	57,6	59,6	63,0	63,1	63,2
Utanför tätorter/Outside urban areas	55,8	52,7	44,1	42,4	40,4	37,0	36,9	36,8

Not/Note: Tätorter är alla byggnadsgrupper med minst 200 invånare oberoende av administrativa gränser/ Urban areas are all groups of buildings with at least 200 inhabitants, irrespective of administrative borders. Tätorter/Urban areas 2023: Storby, Godby, Kattby, Mörby, Söderby, Haraldsby, Rangby, Ödkarby, Lemströms kanal samt/and Mariehamn-centrala/central Jomala.

Källa/Source: Statistikcentralen, Befolkning/Statistics Finland, Population

**2.8. Byarnas och stadsdelarnas befolkning 31.12.2023-2024**
*Population of the villages and of the districts in Mariehamn 31.12.2023-2024*

Kommun	2023	2024	Kommun	2023	2024	Kommun	2023	2024
By/Village			By/Village			By/Village		
<b>Hela Åland</b>	<b>30 541</b>	<b>30 654</b>	Finholma	14	16	Strömma	44	43
			Flisö	10	10	Sålis	62	60
<b>Brändö</b>	<b>436</b>	<b>430</b>	Granboda	25	27	Torp	173	169
Asterholma	2	2	Hastersboda	26	27	Torsholma	-	-
Baggholma	13	13	Horsholma	20	16	Västmyra	16	15
Björnholma	10	11	Hummersö	7	8	Äppelö	3	3
Brändö	114	109	Jyddö	13	15	Öra	49	48
Fiskö	30	35	Järsö	-	-	Övriga invånare	34	24
Jurmo	39	44	Kallsö	8	8			
Korsö	14	12	Nötö	20	18	<b>Jomala</b>	<b>5 697</b>	<b>5 789</b>
Lappo	40	38	Prästgården	17	10	Andersböle	3	3
Torsholma	73	74	Sanda	11	12	Björnsby	147	162
Åva	92	89	Skogboda	10	12	Brändö	33	32
Övriga invånare	9	3	Sommarö	19	19	Buskböle	12	15
			Sonboda	66	68	Dalkarby	94	93
<b>Eckerö</b>	<b>942</b>	<b>956</b>	Stentorpa	12	13	Djurvik	31	30
Björnhuvud	30	32	Ulversö	18	17	Gottby	253	260
Finbo	-	-	Överö	9	9	Gölby	199	202
Kyrkobö	143	136	Övriga invånare	18	14	Hammarudda	36	34
Marby	40	39				Hindersböle	5	6
Storby	498	525	<b>Geta</b>	<b>509</b>	<b>514</b>	Ingby	364	371
Torp	99	99	Andersö	3	3	Jettböle	6	7
Överby	108	103	Bolstaholm	8	8	Jomalaby	57	58
Övriga invånare	24	22	Dånö	24	22	Karrböle	52	52
			Finnö	29	33	Kila	3	4
<b>Finström</b>	<b>2 610</b>	<b>2 617</b>	Gräggnäs	39	39	Kungsö	268	254
Bamböle	133	129	Höckböle	12	13	Möckelby	108	112
Bartsgårda	62	60	Isaksö	29	29	Möckelö	782	794
Bastö	40	39	Labbnäs	7	6	Norrsunda	53	53
Bergö	25	29	Möckelgräs	4	4	Prästgården	433	434
Bjärström	94	100	Olofsnäs	25	23	Ringsböle	20	22
Emkarby	80	82	Pantsarnäs	27	26	Sviby	611	634
Enbolstad	6	6	Rankoskär	-	-	Södersunda	112	116
Godby	968	971	Skinnarböle	53	51	Torp	166	167
Grelsby	166	167	Snäckö	17	19	Ulfby	47	52
Kulla	58	55	Vestergeta	137	140	Vargsunda	20	16
Markusböle	54	50	Östergeta	84	88	Vestansunda	140	135
Pettböle	29	28	Övriga invånare	11	10	Vesterkalmare	691	708
Prästgården	39	40				Ytterby	74	77
Pålsböle	121	123	<b>Hammarland</b>	<b>1 646</b>	<b>1 636</b>	Ödanböle	22	23
Rågetsböle	34	34	Boda	55	57	Önningeby	208	209
Strömsvik	20	19	Borgö	-	-	Österkalmare	406	414
Stålsby	30	30	Bovik	75	78	Överby	188	184
Svartsmara	68	72	Bredbolstad	70	65	Övriga invånare	53	56
Tjudö	122	116	Byttböle	13	15			
Torrbolstad	63	70	Djekenböle	37	37	<b>Kumlinge</b>	<b>290</b>	<b>273</b>
Tärnebolstad	24	23	Drygsböle	12	7	Björkö	9	8
Vestanträsk	107	110	Frebbenby	173	177	Enklinge	64	61
Åttböle	15	15	Fågelö	-	-	Kumlinge	147	138
Ämnäs	207	214	Hellesby	54	63	Prästgården	24	23
Övriga invånare	45	35	Kattby	121	123	Seglinge	41	40
			Kräkböle	8	8	Övriga invånare	5	3
<b>Föglö</b>	<b>509</b>	<b>502</b>	Lillbolstad	53	52			
Björnsboda	15	12	Mörby	144	153	<b>Kökar</b>	<b>225</b>	<b>227</b>
Brättö	13	13	Näfsby	73	73	Finnö	12	14
Brändö	4	4	Postad	84	77	Hamnö	33	28
Bänö	1	1	Prästgården	276	274	Hellsö	47	46
Degerby	153	153	Skarnpåtö	17	15	Karlby	64	67

Kommun	2023	2024	Kommun	2023	2024	Kommun	2023	2024
By/Village			By/Village			By/Village		
Kyrkogårdsö	8	9	Långbergsöda	56	56	Övriga invånare	20	23
Österbygge	33	35	Näs	112	112			
Överboda	25	25	Ovanåker	59	57	<b>Vårdö</b>	<b>471</b>	<b>459</b>
Övriga invånare	3	3	Prästgården	150	151	Bergö	1	1
			Rangsby	67	65	Bussö	12	12
<b>Lemland</b>	<b>2 127</b>	<b>2 134</b>	Ryssböle	3	3	Grundsunda	34	35
Bengtsböle	132	129	Ryssö	-	-	Ledsöra	-	-
Bistorp	51	46	Saggö	-	-	Listersby	29	31
Björklund	1	1	Sonröda	8	8	Lövö	98	97
Flaka	165	160	Strömma	18	17	Mickelsö	34	31
Granboda	95	90	Syllöda	14	14	Sandö	26	31
Haddnäs	16	15	Sålis	43	44	Simskåla	31	30
Hellestorp	184	192	Tengsöda	69	72	Töftö	37	39
Järsö	202	201	Toböle	44	42	Vargata	98	91
Knutsboda	155	161	Vassböle	17	13	Vårdö	51	48
Kungsholm	-	-	Åsgårda	55	54	Ängö	4	4
Lemböte	183	178	Ödkarby	349	354	Övriga invånare	16	9
Norrby	141	149	Övriga invånare	27	23			
Nåtö	92	93				<b>Mariehamn</b>	<b>11 812</b>	<b>11 866</b>
Prästgården	108	101	<b>Sottunga</b>	<b>115</b>	<b>101</b>	Stadsdelar/Districts		
Rörstorp	64	67	Finnö	3	3	Apalängen	71	76
Stackskär	5	3	Husö	5	5	Backeberg	736	746
Söderby	371	374	Hästö	1	1	Dalberg	368	372
Vessingsboda	56	53	Mosshaga	-	-	Dalbo	422	429
Vesteränga	73	75	Sottunga	105	92	Espholm	8	7
Övriga invånare	33	46	Södö	-	-	Främmanberg	522	511
			Övriga invånare	1	-	Hindersböle	442	456
<b>Lumparland</b>	<b>366</b>	<b>371</b>				Johannebo	852	871
Klemetsby	106	119	<b>Sund</b>	<b>995</b>	<b>1 001</b>	Kasberget	199	193
Krogstad	37	37	Berg	4	4	Klinten	513	538
Lumparby	79	76	Björby	20	25	Kvarnberg	625	598
Lumpo	35	35	Bomarsund o Prästö	96	91	Lotsberget	445	447
Norrboda	43	38	Brändbolstad	28	26	Norrböle	40	39
Skag	9	9	Domarböle	15	18	Nyängen	564	541
Svinö	45	46	Finby	83	82	Rossen	3	3
Övriga invånare	12	11	Gesterby	21	21	Sjukhuset	11	12
			Gunnarsby	7	6	Storgården	184	183
<b>Saltvik</b>	<b>1 791</b>	<b>1 778</b>	Hulta	35	37	Storängen	701	749
Antböle	11	11	Högbolstad	45	45	Strandnäs	196	192
Bertby	59	59	Jussböle	4	4	Sveden	558	558
Borgboda	4	4	Kastelholm	109	113	Vreten	480	475
Boxö	-	-	Kulla	48	47	Västernäs	1 006	978
Daglösa	12	10	Lappböle	26	26	Västra Klinten	211	198
Fremmanby	35	36	Lövvik	-	-	Västra Ytternäs	613	664
Germundö	4	4	Mångstekta	49	49	Ytternäs	169	195
Haga	71	76	Persby	11	10	Österbacka	135	139
Haga kungsgård	10	10	Prästgården	2	-	Östernäs	985	951
Haraldsby	257	257	Rosenberg	1	1	Byar/Villages		
Hjortö	42	38	Sibby	17	19	Dalkarby	174	178
Hullby	4	4	Smedsböle	63	63	Espholm	25	27
Kuggböle	25	25	Strömbolstad	31	31	Hindersböle	16	16
Kvarnbo	88	79	Sundby	85	79	Styrsö	10	10
Laby	26	25	Svensböle	12	13	Sviby	225	225
Lagmansby	26	30	Tosarby	40	38	Svinö	1	1
Lavsböle	10	10	Tranvik	93	98	Ytternäs	86	91
Lavö	5	4	Träsk	15	14	Övernäs	-	-
Liby	11	11	Vivasteby	15	18	Övriga invånare	216	197

Not/Note: Kategorin "Övriga invånare" omfattar personer som har sin hemort i kommunen, men som inte har någon bostadsadress inom kommunen t. ex. för att de bor i institutionsvård för äldre eller dylikt/ "Övriga invånare" includes persons without permanent address in the municipality, for instance persons living in a home for aged people.

Källa/Source: ÅSUB, MDB/Statistics Åland, MDB

**2.9. Befolkning efter ålder och kön 31.12.2024**
*Population by age and sex 31.12.2024*

Födelseår/ Year of birth	Ålder/ Age	Totalt	Kvinnor	Män	Födelseår/ Year of birth	Ålder/ Age	Totalt	Kvinnor	Män
Totalt		<b>30 654</b>	15 470	15 184					
2024	0	<b>218</b>	110	108	1973	51	<b>402</b>	204	198
2023	1	<b>272</b>	138	134	1972	52	<b>398</b>	208	190
2022	2	<b>270</b>	139	131	1971	53	<b>412</b>	204	208
2021	3	<b>318</b>	165	153	1970	54	<b>404</b>	213	191
2020	4	<b>294</b>	145	149	1969	55	<b>375</b>	190	185
2019	5	<b>301</b>	148	153	1968	56	<b>430</b>	217	213
2018	6	<b>331</b>	157	174	1967	57	<b>469</b>	249	220
2017	7	<b>333</b>	162	171	1966	58	<b>432</b>	223	209
2016	8	<b>365</b>	181	184	1965	59	<b>464</b>	233	231
2015	9	<b>345</b>	169	176	1964	60	<b>422</b>	224	198
2014	10	<b>361</b>	180	181	1963	61	<b>395</b>	204	191
2013	11	<b>362</b>	175	187	1962	62	<b>410</b>	198	212
2012	12	<b>354</b>	173	181	1961	63	<b>364</b>	190	174
2011	13	<b>365</b>	182	183	1960	64	<b>391</b>	209	182
2010	14	<b>363</b>	193	170	1959	65	<b>392</b>	209	183
2009	15	<b>328</b>	142	186	1958	66	<b>367</b>	193	174
2008	16	<b>352</b>	175	177	1957	67	<b>370</b>	210	160
2007	17	<b>356</b>	175	181	1956	68	<b>363</b>	194	169
2006	18	<b>343</b>	161	182	1955	69	<b>370</b>	195	175
2005	19	<b>294</b>	143	151	1954	70	<b>403</b>	214	189
2004	20	<b>253</b>	105	148	1953	71	<b>413</b>	206	207
2003	21	<b>244</b>	107	137	1952	72	<b>393</b>	223	170
2002	22	<b>217</b>	93	124	1951	73	<b>355</b>	190	165
2001	23	<b>251</b>	116	135	1950	74	<b>325</b>	182	143
2000	24	<b>234</b>	93	141	1949	75	<b>365</b>	197	168
1999	25	<b>287</b>	136	151	1948	76	<b>365</b>	179	186
1998	26	<b>280</b>	121	159	1947	77	<b>353</b>	180	173
1997	27	<b>261</b>	132	129	1946	78	<b>348</b>	186	162
1996	28	<b>290</b>	132	158	1945	79	<b>305</b>	151	154
1995	29	<b>322</b>	159	163	1944	80	<b>275</b>	142	133
1994	30	<b>300</b>	160	140	1943	81	<b>225</b>	111	114
1993	31	<b>352</b>	182	170	1942	82	<b>226</b>	122	104
1992	32	<b>356</b>	167	189	1941	83	<b>186</b>	90	96
1991	33	<b>396</b>	193	203	1940	84	<b>176</b>	87	89
1990	34	<b>439</b>	199	240	1939	85	<b>146</b>	87	59
1989	35	<b>414</b>	204	210	1938	86	<b>132</b>	77	55
1988	36	<b>432</b>	206	226	1937	87	<b>130</b>	74	56
1987	37	<b>400</b>	199	201	1936	88	<b>107</b>	65	42
1986	38	<b>377</b>	192	185	1935	89	<b>80</b>	50	30
1985	39	<b>417</b>	203	214	1934	90	<b>79</b>	42	37
1984	40	<b>389</b>	196	193	1933	91	<b>62</b>	41	21
1983	41	<b>396</b>	208	188	1932	92	<b>58</b>	34	24
1982	42	<b>422</b>	211	211	1931	93	<b>45</b>	30	15
1981	43	<b>405</b>	203	202	1930	94	<b>20</b>	14	6
1980	44	<b>421</b>	202	219	1929	95	<b>23</b>	16	7
1979	45	<b>366</b>	173	193	1928	96	<b>17</b>	13	4
1978	46	<b>371</b>	183	188	1927	97	<b>17</b>	15	2
1977	47	<b>358</b>	196	162	1926	98	<b>7</b>	6	1
1976	48	<b>415</b>	219	196	1925	99	<b>7</b>	7	-
1975	49	<b>391</b>	171	220	-1924	100+	<b>14</b>	12	2
1974	50	<b>386</b>	186	200					

Källa/Source: ÅSUB, MDB/Statistics Åland, MDB

**Figur 2.5. Befolkning efter kön och ålder 31.12.2024, procent**  
*Population by sex and age 31.12.2024, per cent*

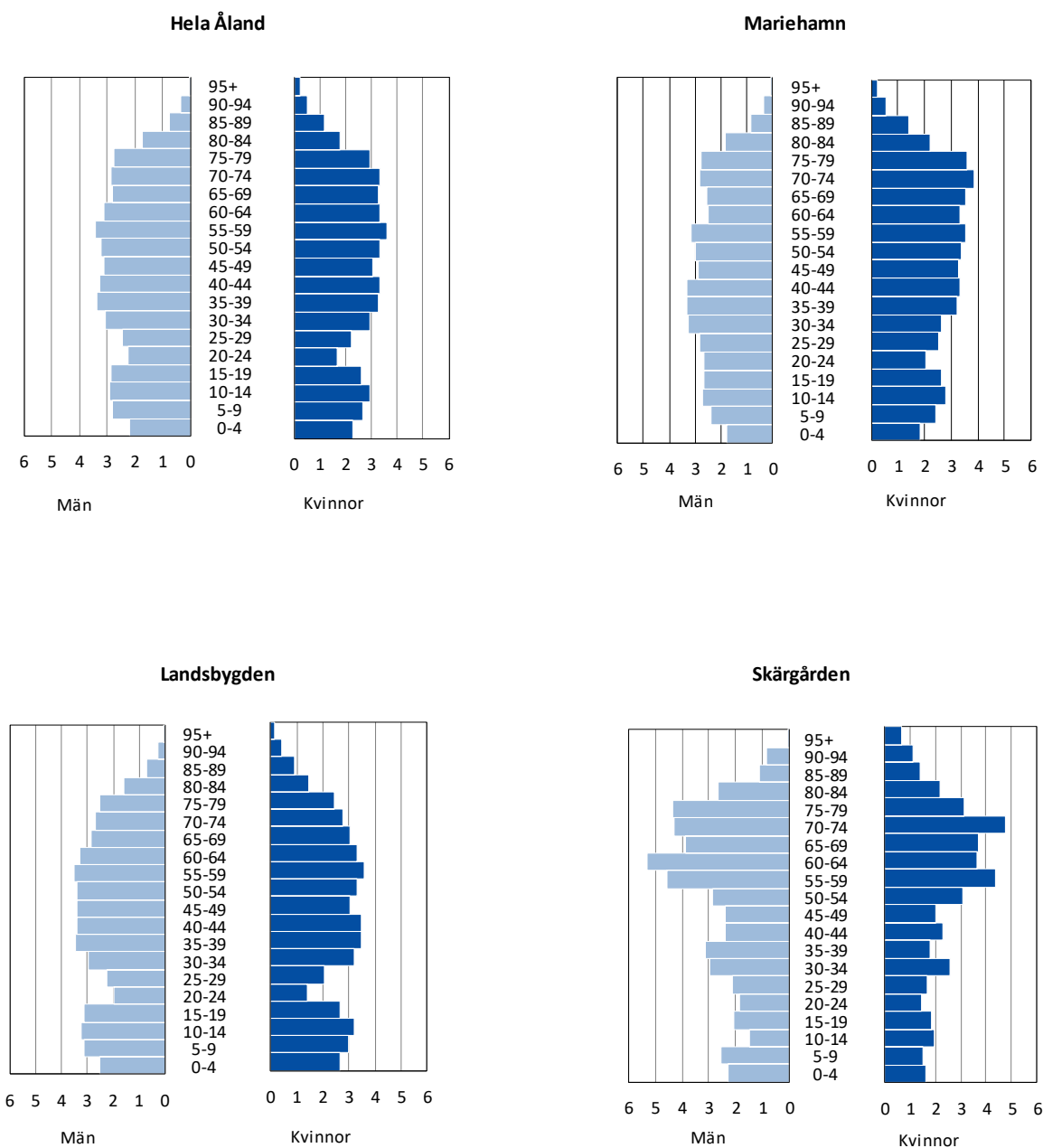

Källa/Source: ÅSUB, MDB/Statistics Åland, MDB

**2.10. Befolkning efter ålder och kommun 31.12.2024**
*Population by age and municipality 31.12.2024*

Kommun	Totalt	0-17	18-64	65+	0-6	7-15	16-29	30-49	50-64	65-74	75-84	85+
<b>Antal</b>												
Brändö	430	47	227	156	16	22	52	67	117	87	54	15
Eckerö	956	162	511	283	62	81	87	240	203	151	100	32
Finström	2 617	527	1 485	605	170	293	363	654	532	298	232	75
Föglö	502	86	257	159	29	51	48	116	99	77	60	22
Geta	514	96	283	135	37	51	38	133	120	67	45	23
Hammarland	1 636	322	917	397	115	167	204	419	334	195	152	50
Jomala	5 789	1 367	3 456	966	507	703	786	1 686	1 141	534	345	87
Kumlinge	273	29	126	118	9	16	15	54	61	59	34	25
Kökar	227	15	133	79	11	1	32	33	71	28	38	13
Lemland	2 134	523	1 188	423	183	285	235	562	446	220	165	38
Lumparland	371	66	194	111	20	31	50	63	96	52	40	19
Saltvik	1 778	359	937	482	114	203	195	439	345	243	164	75
Sottunga	101	17	46	38	7	10	4	16	26	20	16	2
Sund	1 001	180	541	280	64	90	104	240	223	148	100	32
Vårdö	459	82	246	131	42	28	53	104	101	60	45	26
Mariehamn	11 866	2 010	6 700	3 156	618	1 144	1 718	2 991	2 239	1 512	1 234	410
Landskomm.	18 788	3 878	10 547	4 363	1 386	2 032	2 266	4 826	3 915	2 239	1 590	534
-Landsbygden	16 796	3 602	9 512	3 682	1 272	1 904	2 062	4 436	3 440	1 908	1 343	431
-Skärgården	1 992	276	1 035	681	114	128	204	390	475	331	247	103
<b>Åland</b>	<b>30 654</b>	<b>5 888</b>	<b>17 247</b>	<b>7 519</b>	<b>2 004</b>	<b>3 176</b>	<b>3 984</b>	<b>7 817</b>	<b>6 154</b>	<b>3 751</b>	<b>2 824</b>	<b>944</b>
<b>Procent</b>												
Brändö	100,0	10,9	52,8	36,3	3,7	5,1	12,1	15,6	27,2	20,2	12,6	3,5
Eckerö	100,0	16,9	53,5	29,6	6,5	8,5	9,1	25,1	21,2	15,8	10,5	3,3
Finström	100,0	20,1	56,7	23,1	6,5	11,2	13,9	25,0	20,3	11,4	8,9	2,9
Föglö	100,0	17,1	51,2	31,7	5,8	10,2	9,6	23,1	19,7	15,3	12,0	4,4
Geta	100,0	18,7	55,1	26,3	7,2	9,9	7,4	25,9	23,3	13,0	8,8	4,5
Hammarland	100,0	19,7	56,1	24,3	7,0	10,2	12,5	25,6	20,4	11,9	9,3	3,1
Jomala	100,0	23,6	59,7	16,7	8,8	12,1	13,6	29,1	19,7	9,2	6,0	1,5
Kumlinge	100,0	10,6	46,2	43,2	3,3	5,9	5,5	19,8	22,3	21,6	12,5	9,2
Kökar	100,0	6,6	58,6	34,8	4,8	0,4	14,1	14,5	31,3	12,3	16,7	5,7
Lemland	100,0	24,5	55,7	19,8	8,6	13,4	11,0	26,3	20,9	10,3	7,7	1,8
Lumparland	100,0	17,8	52,3	29,9	5,4	8,4	13,5	17,0	25,9	14,0	10,8	5,1
Saltvik	100,0	20,2	52,7	27,1	6,4	11,4	11,0	24,7	19,4	13,7	9,2	4,2
Sottunga	100,0	16,8	45,5	37,6	6,9	9,9	4,0	15,8	25,7	19,8	15,8	2,0
Sund	100,0	18,0	54,0	28,0	6,4	9,0	10,4	24,0	22,3	14,8	10,0	3,2
Vårdö	100,0	17,9	53,6	28,5	9,2	6,1	11,5	22,7	22,0	13,1	9,8	5,7
Mariehamn	100,0	16,9	56,5	26,6	5,2	9,6	14,5	25,2	18,9	12,7	10,4	3,5
Landskomm.	100,0	20,6	56,1	23,2	7,4	10,8	12,1	25,7	20,8	11,9	8,5	2,8
-Landsbygden	100,0	21,4	56,6	21,9	7,6	11,3	12,3	26,4	20,5	11,4	8,0	2,6
-Skärgården	100,0	13,9	52,0	34,2	5,7	6,4	10,2	19,6	23,8	16,6	12,4	5,2
<b>Åland</b>	<b>100,0</b>	<b>19,2</b>	<b>56,3</b>	<b>24,5</b>	<b>6,5</b>	<b>10,4</b>	<b>13,0</b>	<b>25,5</b>	<b>20,1</b>	<b>12,2</b>	<b>9,2</b>	<b>3,1</b>

Källa/Source: ÅSUB, MDB/Statistics Åland, MDB

**Figur 2.6. Befolkningens åldersstruktur efter region 1970-2024**  
*Age structure of the population by region 1970-2024*

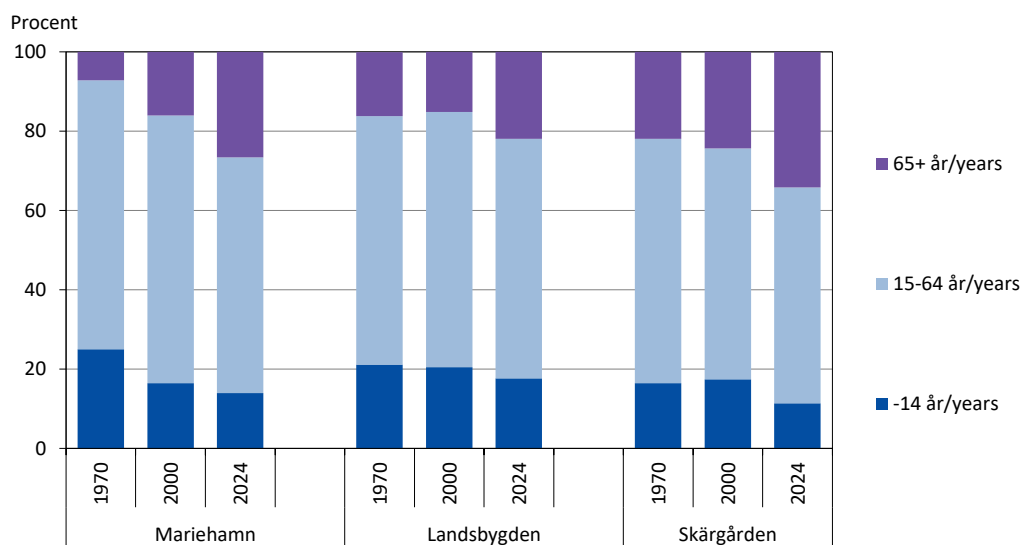

Källa/Source: ÅSUB, MDB/Statistics Åland, MDB

**Figur 2.7. Försörjningskvoten 1980-2024**  
*Dependency ratio 1980-2024*

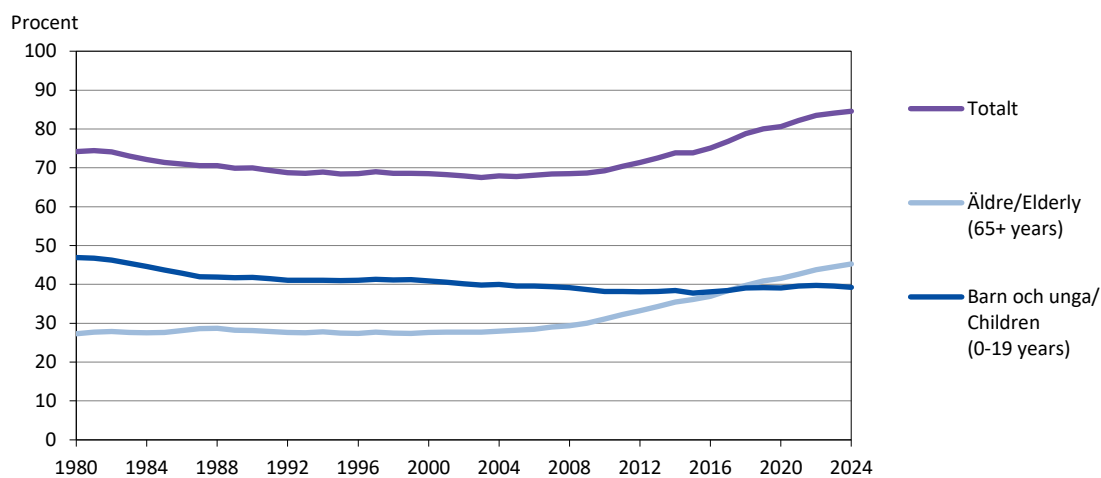

Not/Note: Antal barn och unga (0-19 år) samt antal äldre (65+ år) per 100 personer i yrkesaktiv ålder (20-64 år)/Number of children (aged 0-19) and elderly (aged 65+) per 100 persons aged 20-64.

Källa/Source: ÅSUB, MDB/Statistics Åland, MDB

**Figur 2.8. Andel barn (0-17 år) efter kommun 31.12.2024, procent**  
*Children (0-17 years old) by municipality 31.12.2024, per cent*

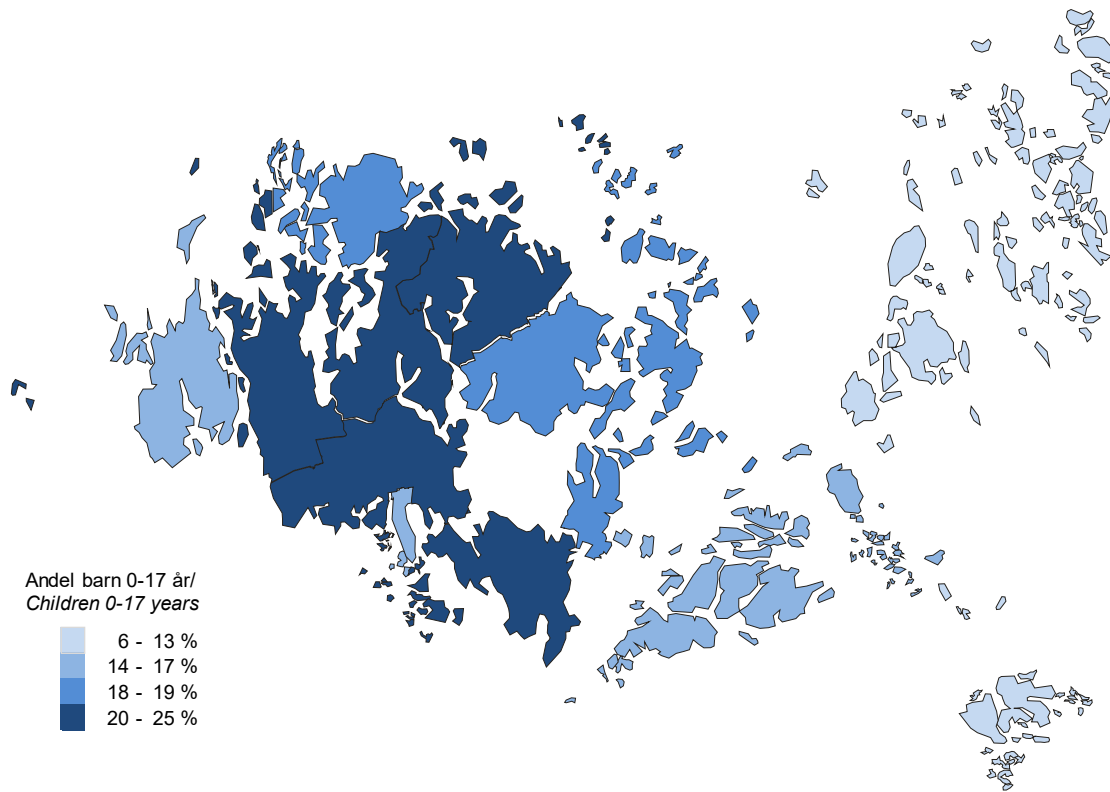

Källa/Source: ÅSUB, MDB/Statistics Åland, MDB

**Figur 2.9. Andel pensionärer (65+ år) efter kommun 31.12.2024, procent**  
*Share of pensioners (65+ years old) by municipality 31.12.2024, per cent*

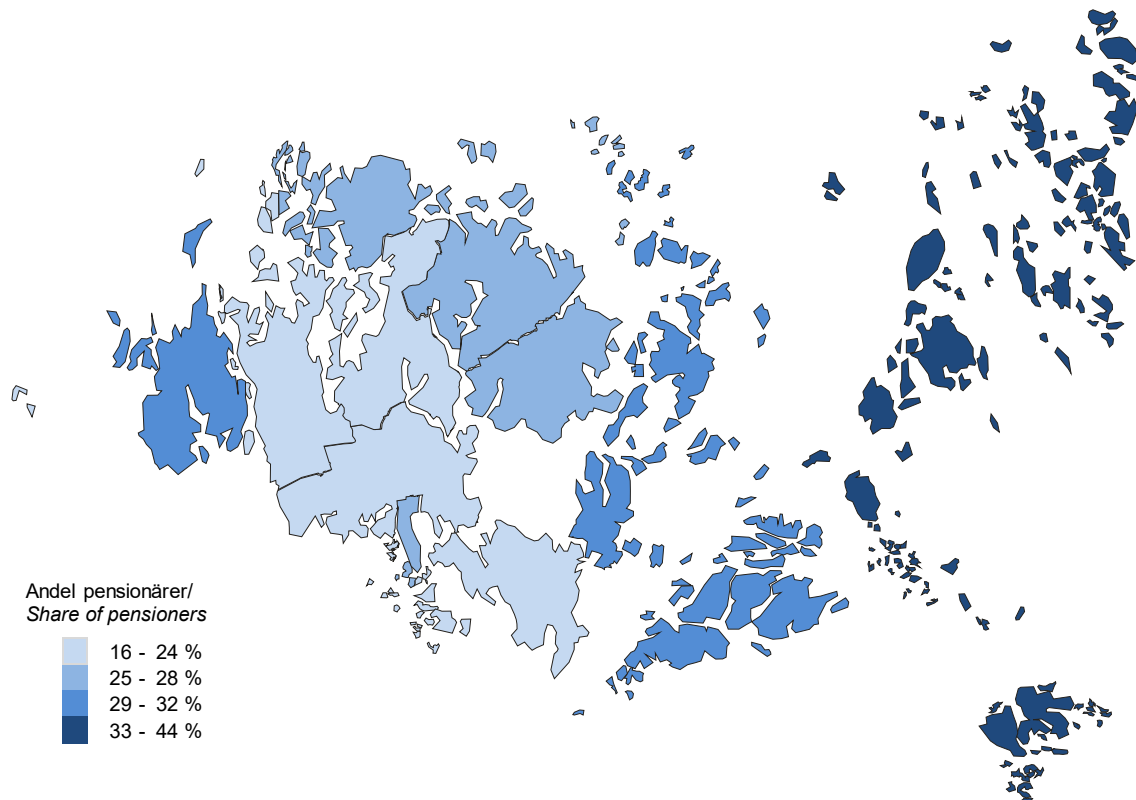

Källa/Source: ÅSUB, MDB/Statistics Åland, MDB

**Figur 2.10. Befolkning efter födelseort 1940-2024**  
Population by country of birth 1940-2024

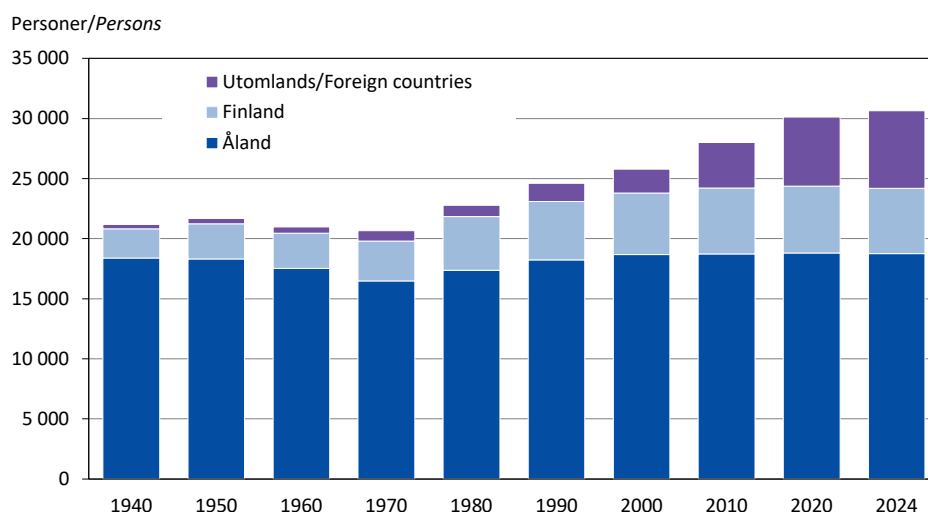

Källa/Source: ÅSUB, MDB/Statistics Åland, MDB

**2.11. Befolkning efter födelseort 31.12.1990-2024**  
Population by country of birth 31.12.1990-2024

Födelseort/Country of birth	1990	1995	2000	2005	2010	2015	2020	2024
<b>Totalt</b>	<b>24 604</b>	<b>25 202</b>	<b>25 776</b>	<b>26 766</b>	<b>28 007</b>	<b>28 983</b>	<b>30 129</b>	<b>30 654</b>
Åland	18 229	18 581	18 682	18 618	18 732	18 773	18 807	18 744
Finland	4 857	4 944	5 109	5 395	5 490	5 568	5 564	5 457
Sverige/Sweden	989	1 098	1 354	1 712	2 098	2 398	2 976	3 274
Övriga länder/Other countries	529	579	631	1 041	1 687	2 244	2 782	3 179
Norge/Norway	45	44	47	49	48	51	54	56
Danmark/Denmark	20	16	24	27	25	25	30	27
Island/Iceland	4	17	8	7	10	11	9	8
Storbritannien/United Kingdom	31	31	44	51	61	66	81	79
Tyskland/Germany	27	21	25	52	80	98	108	124
Estland/Estonia	..	11	24	76	128	186	184	169
Lettland/Latvia	..	1	6	70	198	289	374	405
Polen/Poland	..	12	14	35	48	59	67	64
Rumänien/Romania	..	2	3	30	165	314	452	450
Ryssland/Russia	..	10	18	41	57	61	71	77
Övriga Europa/Other Europe	34	42	50	133	223	299	370	493
Afrika/Africa	12	25	30	35	61	78	100	135
USA och Kanada/USA and Canada	80	68	64	60	55	60	72	72
Latinamerika/Latin America	14	15	18	29	40	60	83	109
Iran	19	29	43	80	101	96	86	93
Filippinerna/Philippines	..	7	10	21	52	65	84	128
Thailand	..	13	17	46	111	141	161	185
Övriga Asien/Other Asia	17	22	23	46	76	129	197	230
Oceanien/Oceania	4	5	5	3	4	8	17	18
Okänt utland/Unknown	222	188	158	150	144	148	182	257
<b>Procent/Per cent</b>								
Åland	74,1	73,7	72,5	69,6	66,9	64,8	62,4	61,1
Finland	19,7	19,6	19,8	20,2	19,6	19,2	18,5	17,8
Sverige/Sweden	4,0	4,4	5,3	6,4	7,5	8,3	9,9	10,7
Övriga/Other	2,2	2,3	2,4	3,9	6,0	7,7	9,2	10,4

Källa/Source: ÅSUB, MDB/Statistics Åland, MDB

**Figur 2.11. Mariehamns befolkning efter födelseort 1950-2024**  
*Population of Mariehamn by place of birth 1950-2024*

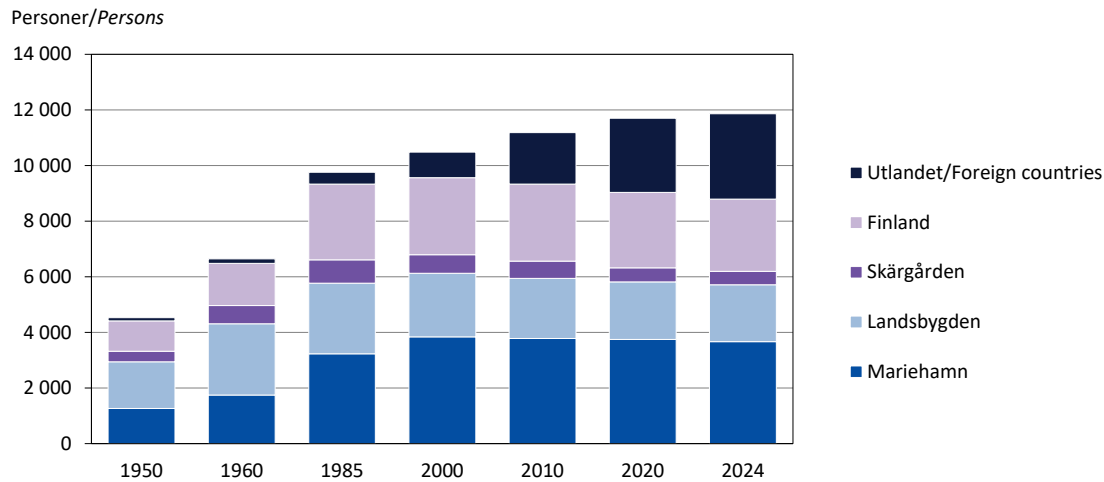

Not/Note: I siffrorna för 1950 och 1960 ingår invånarna på de områden som inkorporerades från Jomala 1961/  
 In the figures for 1950 and 1960, the inhabitants of the areas incorporated from Jomala in 1961 are included.

Källa/Source: ÅSUB, MDB/Statistics Åland, MDB

**2.12. Befolkning efter födelseort och kommun 31.12.2024**  
*Population by place of birth and municipality 31.12.2024*

Kommun	Födelseort/Place of birth						
	Totalt	Antal			Procent		
		Nuvarande hemkommun/ Present residence	Övriga Åland/ Other Åland	Utanför Åland/ Outside Åland	Nuvarande hemkommun/ Present residence	Övriga Åland/ Other Åland	Utanför Åland/ Outside Åland
Brändö	430	173	37	220	40,2	8,6	51,2
Eckerö	956	384	188	384	40,2	19,7	40,2
Finström	2 617	955	883	779	36,5	33,7	29,8
Föglö	502	220	96	186	43,8	19,1	37,1
Geta	514	190	135	189	37,0	26,3	36,8
Hammarland	1 636	590	526	520	36,1	32,2	31,8
Jomala	5 789	1 707	2 137	1 945	29,5	36,9	33,6
Kumlinge	273	139	40	94	50,9	14,7	34,4
Kökar	227	90	34	103	39,6	15,0	45,4
Lemland	2 134	627	815	692	29,4	38,2	32,4
Lumparland	371	127	122	122	34,2	32,9	32,9
Saltvik	1 778	714	554	510	40,2	31,2	28,7
Sottunga	101	37	22	42	36,6	21,8	41,6
Sund	1 001	367	329	305	36,7	32,9	30,5
Vårdö	459	191	121	147	41,6	26,4	32,0
Mariehamn	11 866	3 665	2 529	5 672	30,9	21,3	47,8
Landskomm.	18 788	6 511	6 039	6 238	34,7	32,1	33,2
-Landsbygden	16 796	5 661	5 689	5 446	33,7	33,9	32,4
-Skärgården	1 992	850	350	792	42,7	17,6	39,8
<b>Åland</b>	<b>30 654</b>	<b>10 176</b>	<b>8 568</b>	<b>11 910</b>	<b>33,2</b>	<b>28,0</b>	<b>38,9</b>

Källa/Source: ÅSUB, MDB/Statistics Åland, MDB

### 2.13. Befolkning efter språk 31.12.1990-2024

Population by language 31.12.1990-2024

Språk/Language	1990	1995	2000	2005	2010	2015	2020	2024
<b>Totalt</b>	<b>24 604</b>	<b>25 202</b>	<b>25 776</b>	<b>26 766</b>	<b>28 007</b>	<b>28 983</b>	<b>30 129</b>	<b>30 654</b>
Svenska/Swedish	23 243	23 732	24 169	24 636	25 173	25 527	25 986	26 117
Finska/Finnish	1 128	1 184	1 238	1 344	1 373	1 363	1 405	1 393
Rumänska/Romanian	-	1	2	29	166	329	501	525
Lettiska/Latvian	-	-	5	64	195	315	443	496
Engelska/English	51	53	69	82	97	118	160	198
Estniska/Estonian	-	9	23	79	138	193	206	194
Thai/Thai	2	12	12	39	104	137	159	184
Ryska/Russian	-	18	26	66	103	140	158	169
Ukrainska/Ukrainian	-	-	3	9	16	20	53	135
Tyska/German	30	27	31	54	76	95	115	124
Arabiska/Arabic	5	10	17	16	36	60	107	123
Tagalog/Pilipino	-	5	10	20	50	60	81	114
Spanska/Spanish	6	6	16	21	32	39	55	72
Polska/Polish	8	10	11	27	46	59	69	68
Persiska/Persian	21	30	27	37	43	51	55	64
Albanska/Albanian	-	-	-	11	28	35	45	63
Serbiska/Serbian	1	-	-	12	17	27	31	61
Kurdiska/Kurdish	-	-	18	47	63	60	45	50
Portugisiska/Portuguese	4	2	1	2	5	23	32	49
Norska/Norwegian	39	34	36	37	34	37	42	40
Litauiska/Lithuanian	-	-	-	18	33	36	31	31
Vietnamesiska/Vietnamese	-	6	9	13	12	15	27	31
Turkiska/Turkish	1	2	2	5	11	16	15	27
Italienska/Italian	1	1	2	4	18	26	22	25
Kinesiska/Chinese	-	1	1	5	7	15	16	24
Serbokroatiska/Serbo-Croat.	-	2	1	9	15	16	21	20
Holländska/Dutch	4	3	2	4	3	11	11	17
Danska/Danish	17	11	10	13	13	14	17	16
Övriga/Other	21	42	35	61	95	141	212	217
Okänt/Unknown	22	1	-	2	5	5	9	7

Källa/Source: ÅSUB, MDB/Statistics Åland, MDB

Figur 2.12. Befolkning med andra modersmål än svenska efter region 31.12.2000 och 2024

Population with other native languages than Swedish by region 31.12.2000 and 2024

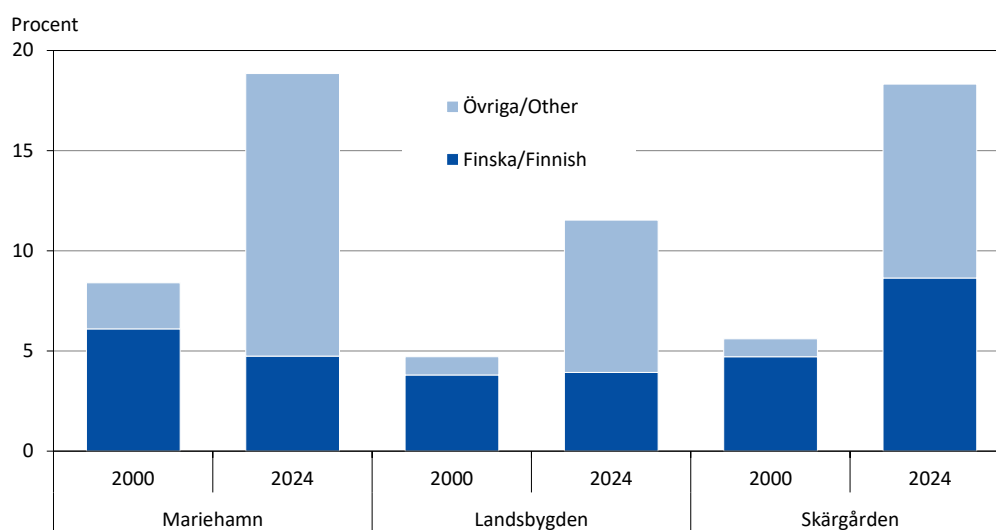

Källa/Source: ÅSUB, MDB/Statistics Åland, MDB

**2.14. Befolkning efter medborgarskap 31.12.2000-2024**
*Population by citizenship 31.12.2000-2024*

Medborgare i/ Country of citizenship	2000	2010	2020	2024			Procent
				Antal			
				Totalt	Kvinnor	Män	
<b>Totalt</b>	<b>25 776</b>	<b>28 007</b>	<b>30 129</b>	<b>30 654</b>	<b>15 470</b>	<b>15 184</b>	<b>100,0</b>
Finland	24 651	25 592	26 551	26 867	13 669	13 198	87,6
Sverige/Sweden	839	1 184	1 611	1 629	724	905	5,3
Övriga Norden/Other Nordic countries	55	61	61	57	27	30	0,2
Övriga Europa/Rest of Europe	114	826	1 446	1 528	740	788	5,0
Asien/Asia	49	236	310	370	218	152	1,2
Afrika/Africa	10	35	36	66	27	39	0,2
USA och Kanada/USA and Canada	45	25	26	27	9	18	0,1
Latinamerika/Latin America	3	15	38	55	31	24	0,2
Oceanien/Oceania	1	3	9	8	4	4	0,0
Okänt/Unknown	9	30	41	47	21	26	0,2
<b>EU27</b>	<b>25 562</b>	<b>27 481</b>	<b>29 460</b>	<b>29 771</b>	<b>15 013</b>	<b>14 758</b>	<b>97,1</b>

Källa/Source: ÅSUB, MDB/Statistics Åland, MDB

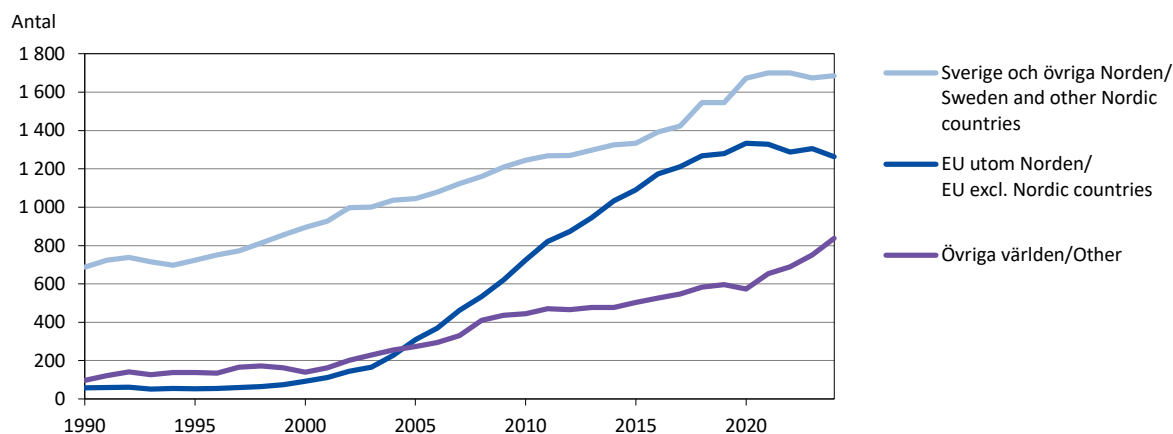
**Figur 2.13. Utländska medborgare efter medborgarskap 1990-2024**
*Foreign citizens by citizenship 1990-2024*

Källa/Source: ÅSUB, MDB/Statistics Åland, MDB

**2.15. Åländsk hembygdsvärdighet 2010-2024**
*Regional citizenship for Ålanders 2010-2024*

	2010			2015			2024		
	Totalt	Kvinnor	Män	Totalt	Kvinnor	Män	Totalt	Kvinnor	Män
Ansökningar/Applications	245	141	104	256	144	112	193	104	89
Bifall/Approvals	243	139	104	252	141	111	193	104	89
Avslag/Rejections	2	2	-	4	3	1	-	-	-
<b>Personer som innehade hembygdsvärdighet 31.12/</b>									
<b>People with regional citizenship 31.12<sup>1)</sup></b>	<b>24 617</b>	<b>12 364</b>	<b>12 253</b>	<b>25 340</b>	<b>12 729</b>	<b>12 611</b>	<b>26 080</b>	<b>13 159</b>	<b>12 921</b>
0-14 år/years	3 806	1 823	1 983	4 047	1 967	2 080	3 872	1 920	1 952
15-64 år/years	16 053	7 950	8 103	15 711	7 794	7 917	15 381	7 566	7 815
65+ år/years	4 758	2 591	2 167	5 582	2 968	2 614	6 827	3 673	3 154
Därav/Of which:									
Hemort utanför Åland/Living outside Åland	1 283	677	606	1 366	755	611	1 699	910	789

1) Även personer bosatta utanför Åland innehar åländsk hembygdsvärdighet/People not living in Åland can also have regional citizenship.

Not/Note: Åländsk hembygdsvärdighet är en form av eget medborgarskap som man får vid födseln, eller på ansökan efter minst fem års bosättning på Åland/Regional citizenship for Ålanders is a status you get at birth or can apply for after five years of residency.

Källa/Source: LR Regeringskansliet/The Government of Åland, Government Office

## 2.16. Befolkning efter religionssamfund och kön 31.12.2024

Population by religion and sex 31.12.2024

Religionssamfund/Religion	Antal			Procent			
	Totalt	Kvinnor	Män	Totalt	Kvinnor	Män	
<b>Totalt</b>	<b>30 654</b>	15 470	15 184	100,0	100,0	100,0	
Ev.-lutherska kyrkan/Lutheran National Church	20 054	10 525	9 529	65,4	68,0	62,8	
Andra religionssamfund/Other religions	393	218	175	1,3	1,4	1,2	
Ortodoxa kyrkan/Greek Orthodox	151	84	67	0,5	0,5	0,4	
Jehovas vittnen/Jehovah's Witnesses	34	18	16	0,1	0,1	0,1	
Katolska kyrkan/Roman Catholic	125	71	54	0,4	0,5	0,4	
Övriga inkl. okänt/Other, unknown	83	45	38	0,3	0,3	0,3	
Utan samfund/Not member of a community	10 207	4 727	5 480	33,3	30,6	36,1	
<b>Procentuell fördelning/Per cent 1990-2024</b>	1990	2000	2010	2020	2022	2023	2024
Ev.-lutherska kyrkan/Lutheran National Church	94,8	92,7	84,8	70,5	68,1	66,7	65,4
Andra religionssamfund/Other religions	0,5	0,5	0,8	1,3	1,4	1,3	1,3
Utan samfund/Not member of a community	4,7	6,8	14,3	28,1	30,5	32,0	33,3

Källa/Source: ÅSUB, MDB/Statistics Åland, MDB

## 2.17. Folkmängd efter civilstånd, kön och ålder 31.12.2024

Population by marital status, sex and age 31.12.2024

Civilstånd/Marital status Kön/Sex	Antal						Procent					
	Totalt	0-19	20-29	30-39	40-64	65+	Totalt	0-19	20-29	30-39	40-64	65+
<b>Totalt</b>	<b>30 654</b>	6 525	2 639	3 883	10 088	7 519	100,0	100,0	100,0	100,0	100,0	100,0
Ogifta/Single	16 195	6 525	2 474	2 544	3 532	1 120	52,8	100,0	93,7	65,5	35,0	14,9
Gifta/Married	10 123	-	148	1 105	4 972	3 898	33,0	-	5,6	28,5	49,3	51,8
Frånskilda/Divorced	2 880	-	17	228	1 459	1 176	9,4	-	0,6	5,9	14,5	15,6
Änkor, änkl./Widows, widowers	1 456	-	-	6	125	1 325	4,7	-	-	0,2	1,2	17,6
<b>Kvinnor</b>	<b>15 470</b>	3 213	1 194	1 905	5 114	4 044	100,0	100,0	100,0	100,0	100,0	100,0
Ogifta/Single	7 645	3 213	1 093	1 144	1 654	541	49,4	100,0	91,5	60,1	32,3	13,4
Gifta/Married	5 068	-	93	633	2 544	1 798	32,8	-	7,8	33,2	49,7	44,5
Frånskilda/Divorced	1 635	-	8	124	815	688	10,6	-	0,7	6,5	15,9	17,0
Änkor/Widows	1 122	-	-	4	101	1 017	7,3	-	-	0,2	2,0	25,1
<b>Män</b>	<b>15 184</b>	3 312	1 445	1 978	4 974	3 475	100,0	100,0	100,0	100,0	100,0	100,0
Ogifta/Single	8 550	3 312	1 381	1 400	1 878	579	56,3	100,0	95,6	70,8	37,8	16,7
Gifta/Married	5 055	-	55	472	2 428	2 100	33,3	-	3,8	23,9	48,8	60,4
Frånskilda/Divorced	1 245	-	9	104	644	488	8,2	-	0,6	5,3	12,9	14,0
Änklingar/Widowers	334	-	-	2	24	308	2,2	-	-	0,1	0,5	8,9

Not/Note: I kategorin Gifta ingår nio personer i registrerat partnerskap. I kategorin Frånskilda ingår fyra som är skilda från partnerskap. I kategorin Änkor/Änklingar ingår tre som är änka/änkling efter partnerskap/Married includes nine civil partners. Divorced includes four persons whose civil partnerships have been dissolved. Widows, widowers includes three surviving civil partners.

Källa/Source: ÅSUB, MDB/Statistics Åland, MDB

Figur 2.14. Befolkning efter civilstånd 2000-2024

Population by marital status 2000-2024

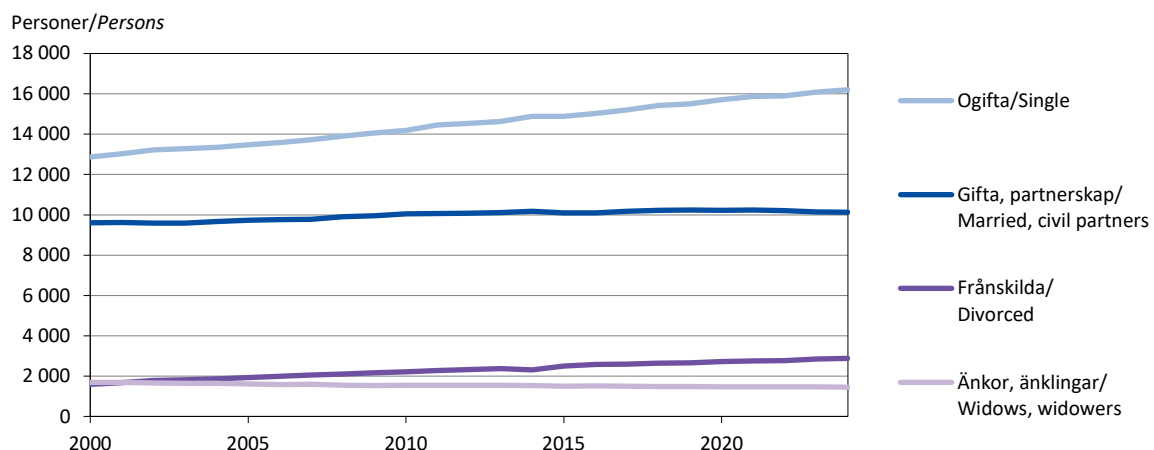

Källa/Source: ÅSUB, MDB/Statistics Åland, MDB

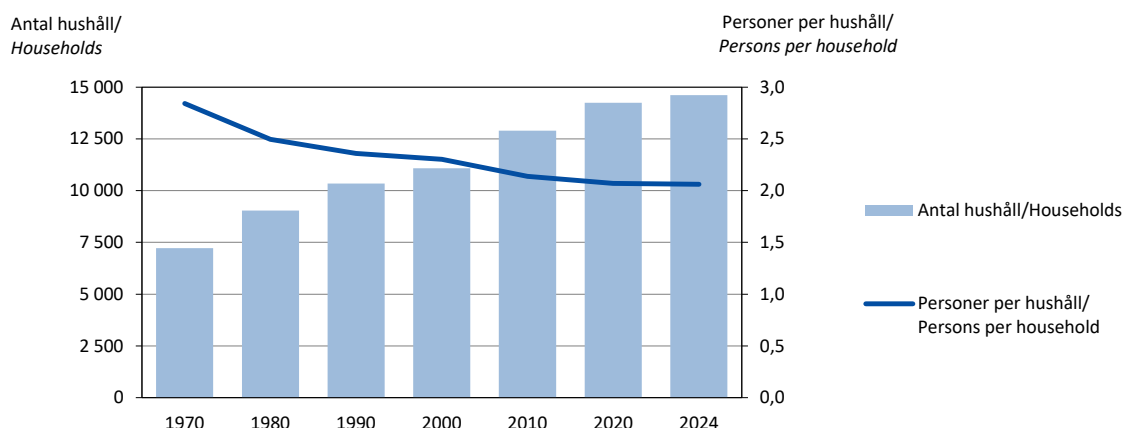
**Figur 2.15. Antal hushåll och personer i hushållen 1970-2024**
*Number of households and persons per household 1970-2024*

Källa/Source: Statistikcentralen, Befolkning/Statistics Finland, Population

**2.18. Bostadshushåll efter personantal 31.12.1970-2024**
*Household dwelling units by number of persons 31.12.1970-2024*

År/Year	Personantal per bostadshushåll/Number of persons per household dwelling unit						
	Totalt	1	2	3	4	5	6+
<b>Antal hushåll/Number of dwellings</b>							
1970	7 227	1 722	1 791	1 415	1 209	641	449
1980	9 037	2 674	2 497	1 615	1 515	531	205
1990	10 335	3 481	2 931	1 676	1 518	541	188
2000	11 074	3 933	3 296	1 573	1 442	602	228
2010	12 894	4 975	4 176	1 657	1 421	489	176
2020	14 243	5 841	4 619	1 661	1 476	466	180
2023	14 529	6 057	4 700	1 618	1 491	466	197
2024	14 605	6 086	4 720	1 629	1 499	472	199
<b>Procent av hushållen/Per cent of dwellings</b>							
1970	100,0	23,8	24,8	19,6	16,7	8,9	6,2
1980	100,0	29,6	27,6	17,9	16,8	5,9	2,3
1990	100,0	33,7	28,4	16,2	14,7	5,2	1,8
2000	100,0	35,5	29,8	14,2	13,0	5,4	2,1
2010	100,0	38,6	32,4	12,9	11,0	3,8	1,4
2020	100,0	41,0	32,4	11,7	10,4	3,3	1,3
2023	100,0	41,7	32,3	11,1	10,3	3,2	1,4
2024	100,0	41,7	32,3	11,2	10,3	3,2	1,4
<b>Antal personer i hushåll/Number of persons in dwellings</b>							
1970	20 531	1 722	3 582	4 245	4 836	3 205	2 941
1980	22 549	2 674	4 994	4 845	6 060	2 655	1 321
1990	24 390	3 481	5 862	5 028	6 072	2 705	1 242
2000	25 499	3 933	6 592	4 719	5 768	3 010	1 477
2010	27 559	4 975	8 352	4 971	5 684	2 445	1 132
2020	29 493	5 841	9 238	4 983	5 904	2 330	1 197
2023	29 923	6 057	9 400	4 854	5 964	2 330	1 318
2024	30 081	6 086	9 440	4 887	5 996	2 360	1 312
<b>Procent av personerna/Per cent of persons</b>							
1970	100,0	8,4	17,4	20,7	23,6	15,6	14,3
1980	100,0	11,9	22,1	21,5	26,9	11,8	5,9
1990	100,0	14,3	24,0	20,6	24,9	11,1	5,1
2000	100,0	15,4	25,9	18,5	22,6	11,8	5,8
2010	100,0	18,1	30,3	18,0	20,6	8,9	4,1
2020	100,0	19,8	31,3	16,9	20,0	7,9	4,1
2023	100,0	20,2	31,4	16,2	19,9	7,8	4,4
2024	100,0	20,2	31,4	16,2	19,9	7,8	4,4

Källa/Source: Statistikcentralen, Befolkning/Statistics Finland, Population

## 2.19. Bostadshushållens antal och storlek efter kommun 1980-2024

*Number and size of household dwelling units by municipality 1980-2024*

Kommun	Antal hushåll/ Households						Medelhushållsstorlek, personer per hushåll/ Average household size, persons per household					
	1980	1990	2000	2010	2020	2024	1980	1990	2000	2010	2020	2024
Brändö	217	230	227	222	229	222	2,49	2,29	2,23	2,14	1,90	1,89
Eckerö	265	323	346	433	462	448	2,55	2,49	2,37	2,16	2,00	2,07
Finström	726	855	900	1 073	1 147	1 164	2,83	2,56	2,52	2,30	2,22	2,21
Föglö	248	257	252	267	253	239	2,38	2,32	2,32	2,09	1,98	2,02
Geta	182	197	200	215	226	239	2,57	2,40	2,37	2,17	2,16	2,11
Hammarland	432	477	547	660	713	735	2,74	2,57	2,46	2,26	2,19	2,18
Jomala	948	1 104	1 240	1 606	2 176	2 413	2,74	2,71	2,65	2,52	2,45	2,37
Kumlinge	176	196	184	169	161	157	2,56	2,34	2,17	2,14	1,86	1,72
Kökar	107	126	138	130	116	115	2,79	2,32	2,14	1,98	1,89	1,94
Lemland	349	466	580	706	857	875	2,66	2,71	2,73	2,52	2,42	2,39
Lumparland	121	125	150	176	170	172	2,50	2,54	2,49	2,21	2,13	2,08
Saltvik	590	640	685	794	822	809	2,59	2,53	2,43	2,25	2,15	2,15
Sottunga	59	56	59	56	59	58	2,44	2,34	2,19	2,09	1,66	1,74
Sund	366	399	425	478	488	485	2,56	2,34	2,36	2,11	2,02	2,01
Vårdö	133	154	169	195	203	204	2,80	2,49	2,39	2,30	2,24	2,21
Mariehamn	4 118	4 730	4 972	5 714	6 161	6 270	2,30	2,15	2,09	1,92	1,86	1,86
Landskomm.	4 919	5 605	6 102	7 180	8 082	8 335	2,66	2,54	2,48	2,31	2,23	2,21
-Landsbygden	3 979	4 586	5 073	6 141	7 061	7 340	2,68	2,58	2,52	2,34	2,27	2,25
-Skärgården	940	1 019	1 029	1 039	1 021	995	2,55	2,34	2,25	2,13	1,97	1,96
<b>Åland</b>	<b>9 037</b>	<b>10 335</b>	<b>11 074</b>	<b>12 894</b>	<b>14 243</b>	<b>14 605</b>	<b>2,50</b>	<b>2,36</b>	<b>2,30</b>	<b>2,14</b>	<b>2,07</b>	<b>2,06</b>

Källa/Source: Statistikcentralen, Befolkning/Statistics Finland, Population

## 2.20. Antal familjer efter familjetyp 31.12.2024

*Number of families by family type 31.12.2024*

Familjetyp/Family type	Antal				Procent			
	Marie- hamn	Lands- bygden	Skär- gården	Åland	Marie- hamn	Lands- bygden	Skär- gården	Åland
Totalt	2 973	4 863	526	<b>8 362</b>	100,0	100,0	100,0	<b>100,0</b>
Makar utan barn/Married couples without children	1 015	1 554	204	<b>2 773</b>	34,1	32,0	38,8	<b>33,2</b>
Makar med barn/Married couples with children	636	1 177	115	<b>1 928</b>	21,4	24,2	21,9	<b>23,1</b>
Sambor utan barn/Unmarried couples without children	457	779	71	<b>1 307</b>	15,4	16,0	13,5	<b>15,6</b>
Sambor med barn/Unmarried couples with children	380	806	64	<b>1 250</b>	12,8	16,6	12,2	<b>14,9</b>
Mor och barn/Mothers with children	397	385	57	<b>839</b>	13,4	7,9	10,8	<b>10,0</b>
Far och barn/Fathers with children	88	162	15	<b>265</b>	3,0	3,3	2,9	<b>3,2</b>
Antal personer per familj/Number of persons per family	2,68	2,80	2,66	<b>2,75</b>				
Andel samboende par av alla par, procent/ Share of unmarried couples, per cent	33,6	36,7	29,7	<b>35,2</b>				
Personer i familj/Persons in families	7 976	13 630	1 400	<b>23 006</b>				

Not/Note: Begreppet med/utan barn gäller hemmaboende barn/"With/without children" refers to children living at home.

Källa/Source: Statistikcentralen, Befolkning, ÅSUB/Statistics Finland, Population, Statistics Åland

**Figur 2.16. Familjer efter typ 1990-2024**  
*Families by family type 1990-2024*

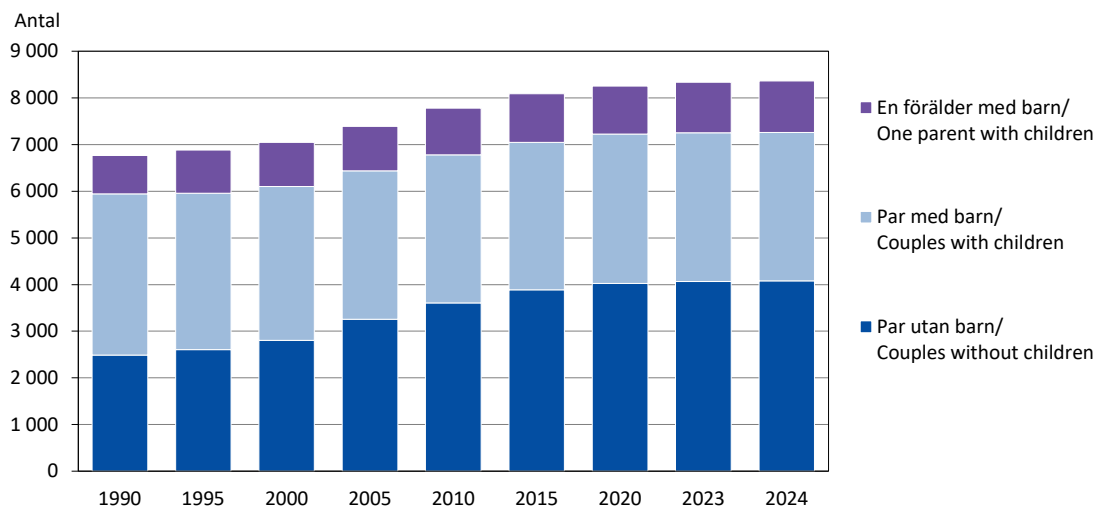

Källa/Source: Statistikcentralen, Befolkning, ÅSUB/Statistics Finland, Population, Statistics Åland

**2.21. Antal barnfamiljer efter familjetyp och kommun 31.12.2024. Familjer med barn under 18 år**  
*Families with children under 18 years old by family type and municipality 31.12.2024*

Kommun	Familjen försörjs av/ Family provider					Antal barn/ Number of children	Antal barn per familj/ Number of children per family	Personer i barnfamiljer/ Persons in families	
	Totalt	Äkta makar/ Married couples	Sambor/ Un-married couples	Mor/ Mothers	Far/ Fathers			Antal	% av invånarna/ % of inh.
Brändö	27	16	8	3	-	47	1,74	105	24,4
Eckerö	89	40	36	7	6	157	1,76	330	34,5
Finström	290	123	106	50	11	516	1,78	1 080	41,3
Föglö	40	17	14	7	2	79	1,98	156	31,1
Geta	50	17	21	10	2	92	1,84	184	35,8
Hammarland	187	73	77	31	6	320	1,71	683	41,7
Jomala	747	365	265	78	39	1 353	1,81	2 823	48,8
Kumlinge	16	7	3	6	-	29	1,81	57	20,9
Kökar	11	3	6	1	1	15	1,36	38	16,7
Lemland	278	144	87	32	15	512	1,84	1 049	49,2
Lumparland	35	19	9	4	3	66	1,89	132	35,6
Saltvik	190	80	75	25	10	355	1,87	724	40,7
Sottunga	7	-	1	5	1	17	2,43	25	24,8
Sund	109	42	36	23	8	176	1,61	375	37,5
Vårdö	47	24	17	5	1	81	1,72	175	38,1
Mariehamn	1 150	501	334	260	55	1 962	1,71	4 089	34,5
Landskomm.	2 123	970	761	287	105	3 815	1,80	7 936	42,2
-Landsbygden	1 975	903	712	260	100	3 547	1,80	7 380	43,9
-Skärgården	148	67	49	27	5	268	1,81	556	27,9
<b>Åland</b>	<b>3 273</b>	<b>1 471</b>	<b>1 095</b>	<b>547</b>	<b>160</b>	<b>5 777</b>	<b>1,77</b>	<b>12 025</b>	<b>39,2</b>
- Procent	100,0	44,9	33,5	16,7	4,9				

Källa/Source: Statistikcentralen, Befolkning, ÅSUB/Statistics Finland, Population, Statistics Åland

## 2.22. Antal barnfamiljer efter familjetyp 31.12.1990-2024. Familjer med barn under 18 år

*Families with children under 18 years old by family type 31.12.1990-2024*

År/ Year	Familjen försörjs av/Family provider										Antal barn/ Number of children (0-17 år/ yrs)	Antal barn per familj/ Children per family
	Totalt	Äkta makar/ Married couples		Sambor/ Unmarried couples		Mor/ Mothers		Far/ Fathers				
		Antal	Procent	Antal	Procent	Antal	Procent	Antal	Procent			
1990	3 162	2 077	65,7	616	19,5	412	13,0	57	1,8	5 321	1,68	
2000	3 142	1 757	55,9	797	25,4	516	16,4	72	2,3	5 608	1,78	
2005	3 233	1 706	52,8	902	27,9	524	16,2	101	3,1	5 653	1,75	
2010	3 229	1 613	50,0	959	29,7	550	17,0	107	3,3	5 573	1,73	
2015	3 233	1 562	48,3	1 010	31,2	542	16,8	119	3,7	5 602	1,73	
2016	3 254	1 558	47,9	1 026	31,5	541	16,6	129	4,0	5 677	1,74	
2017	3 269	1 554	47,5	1 042	31,9	554	16,9	119	3,6	5 705	1,75	
2018	3 318	1 558	47,0	1 064	32,1	551	16,6	145	4,4	5 819	1,75	
2019	3 303	1 556	47,1	1 070	32,4	544	16,5	133	4,0	5 821	1,76	
2020	3 312	1 539	46,5	1 083	32,7	539	16,3	151	4,6	5 847	1,77	
2021	3 325	1 544	46,4	1 101	33,1	532	16,0	148	4,5	5 880	1,77	
2022	3 304	1 516	45,9	1 104	33,4	548	16,6	136	4,1	5 846	1,77	
2023	3 308	1 491	45,1	1 113	33,6	547	16,5	157	4,7	5 827	1,76	
2024	3 273	1 471	44,9	1 095	33,5	547	16,7	160	4,9	5 777	1,77	

Källa/Source: Statistikcentralen, Befolkning, ÅSUB/Statistics Finland, Population, Statistics Åland

## 2.23. Befolkning efter huvudsaklig verksamhet och kommun 31.12.2023

*Population by main activity and municipality 31.12.2023*

Kommun	Hela bef./ Total pop.	Tillhör arbetskraften/ Labour force			Utanför arbetskraften/ Not in labour force					Procent/ Per cent	
		Totalt	Syssel- satta/ Employed	Arbets- lösa/ Unem- ployed	Totalt	0-14 år/ Age 0-14	Stud., skol- elever/ Stud- ents	Pensio- närer/ Pensio- ners	Övriga/ Other	Arbets- kraft/ Labour force	Utanför arb.kraft/ Not in labour force
Brändö	436	205	198	7	231	39	23	153	16	47,0	53,0
Eckerö	942	444	419	25	498	124	42	275	57	47,1	52,9
Finström	2 610	1 294	1 241	53	1 316	441	141	631	103	49,6	50,4
Föglö	509	232	227	5	277	77	21	150	29	45,6	54,4
Geta	509	232	222	10	277	82	24	134	37	45,6	54,4
Hammarland	1 646	827	787	40	819	275	85	391	68	50,2	49,8
Jomala	5 697	3 102	3 024	78	2 595	1 144	315	946	190	54,4	45,6
Kumlinge	290	128	125	3	162	28	6	118	10	44,1	55,9
Kökar	225	110	105	5	115	10	11	79	15	48,9	51,1
Lemland	2 127	1 062	1 034	28	1 065	443	114	420	88	49,9	50,1
Lumparland	366	176	173	3	190	47	22	103	18	48,1	51,9
Saltvik	1 791	848	815	33	943	292	83	487	81	47,3	52,7
Sottunga	115	45	45	-	70	21	3	38	8	39,1	60,9
Sund	995	474	458	16	521	141	54	276	50	47,6	52,4
Vårdö	471	229	219	10	242	75	21	121	25	48,6	51,4
Mariehamn	11 812	5 677	5 331	346	6 135	1 632	726	3 183	594	48,1	51,9
Landskomm.	18 729	9 408	9 092	316	9 321	3 239	965	4 322	795	50,2	49,8
-Landsbygden	16 683	8 459	8 173	286	8 224	2 989	880	3 663	692	50,7	49,3
-Skärgården	2 046	949	919	30	1 097	250	85	659	103	46,4	53,6
<b>Åland</b>	<b>30 541</b>	<b>15 085</b>	<b>14 423</b>	<b>662</b>	<b>15 456</b>	<b>4 871</b>	<b>1 691</b>	<b>7 505</b>	<b>1 389</b>	<b>49,4</b>	<b>50,6</b>

Not/Note: Med hjälp av nya datakällor har det fr.o.m. 2019 varit möjligt att bättre särskilja studerande från sysselsatta/As of 2019, use of new data sources has improved the identification of students previously classified as employed.

Källa/Source: Statistikcentralen, Befolkning/Statistics Finland, Population

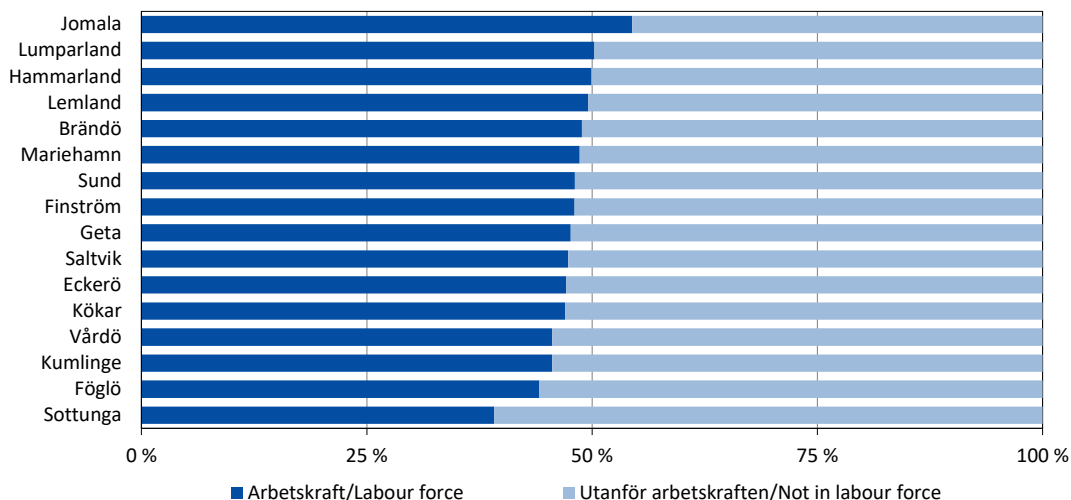
**Figur 2.17. Andel befolkning i och utanför arbetskraften efter kommun 31.12.2023**
*Share of population in and outside the labour force by municipality 31.12.2023*

Källa/Source: Statistikcentralen, Befolkning/Statistics Finland, Population

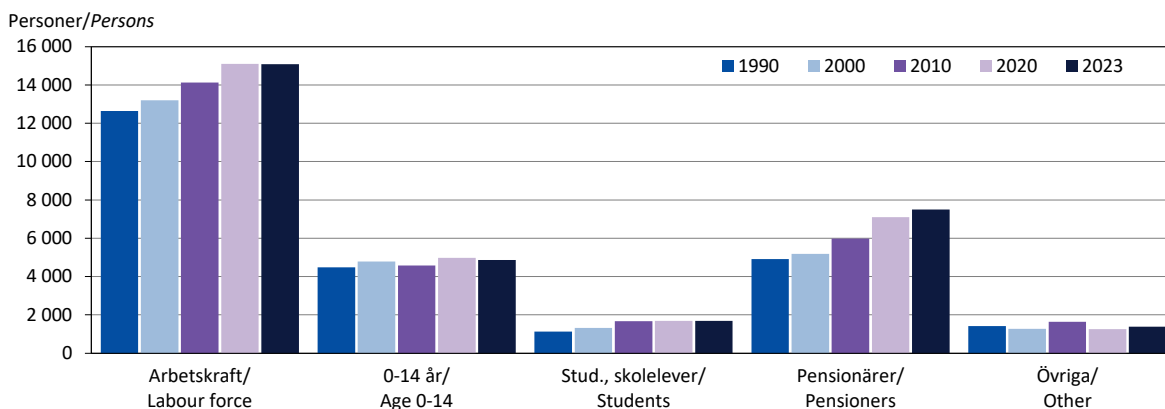
**Figur 2.18. Befolkning efter huvudsaklig verksamhet 1990-2023**
*Population by main activity 1990-2023*

Källa/Source: Statistikcentralen, Befolkning/Statistics Finland, Population

**2.24. Befolkning efter huvudsaklig verksamhet och ålder 31.12.2023**
*Population by main activity and age 31.12.2023*

Ålder/ Age	Hela bef./ Total pop.	Arbetskraften/Labour force			Utanför arbetskraften/Not in labour force				
		Totalt	Syssel- satta/ Employed	Arbets- lösa/Un- employed	Totalt	0-14- åringar/ Age 0-14	Stud., skolelever/ Students	Pensio- närer/ Pensioners	Övriga/ Other
<b>Totalt</b>	<b>30 541</b>	<b>15 085</b>	<b>14 423</b>	<b>662</b>	<b>15 456</b>	<b>4 871</b>	<b>1 691</b>	<b>7 505</b>	<b>1 389</b>
0-17	5 940	4	-	4	5 936	4 871	1 000	2	63
18-64	17 217	14 616	13 958	658	2 601	-	690	714	1 197
65-	7 384	465	465	-	6 919	-	1	6 789	129
<b>Kvinnor</b>	<b>15 419</b>	<b>7 519</b>	<b>7 244</b>	<b>275</b>	<b>7 900</b>	<b>2 418</b>	<b>802</b>	<b>3 966</b>	<b>714</b>
0-17	2 940	3	-	3	2 937	2 418	487	1	31
18-64	8 515	7 241	6 969	272	1 274	-	315	342	617
65-	3 964	275	275	-	3 689	-	-	3 623	66
<b>Män</b>	<b>15 122</b>	<b>7 566</b>	<b>7 179</b>	<b>387</b>	<b>7 556</b>	<b>2 453</b>	<b>889</b>	<b>3 539</b>	<b>675</b>
0-17	3 000	1	-	1	2 999	2 453	513	1	32
18-64	8 702	7 375	6 989	386	1 327	-	375	372	580
65-	3 420	190	190	-	3 230	-	1	3 166	63

Källa/Source: Statistikcentralen, Befolkning/Statistics Finland, Population

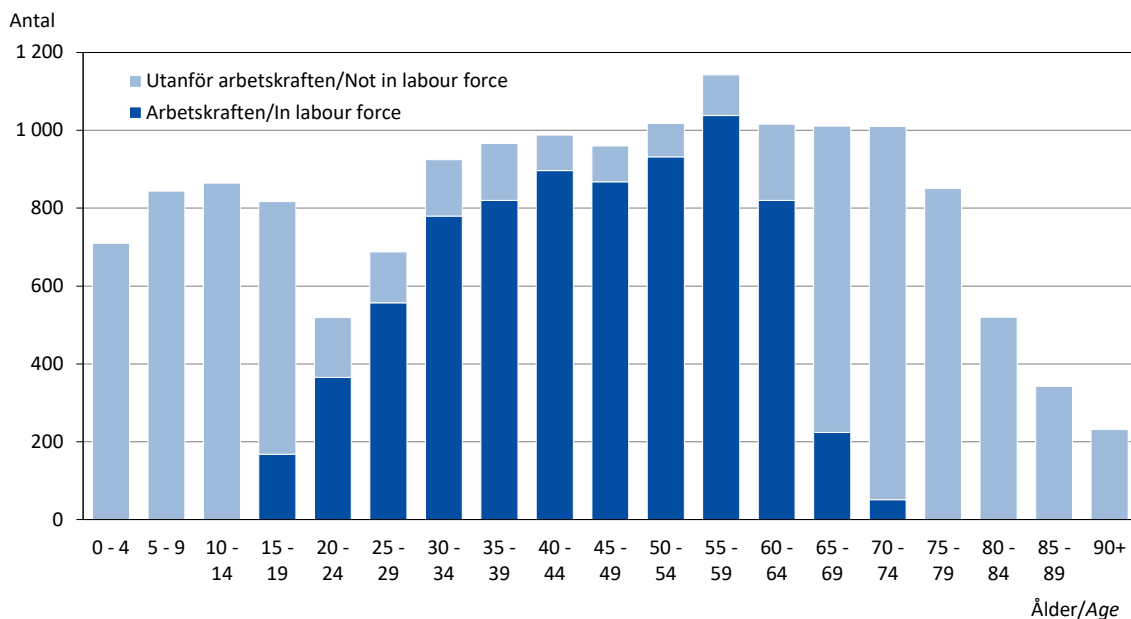
**Figur 2.19. Kvinnor i och utanför arbetskraften efter ålder 31.12.2023***Females in labour force and not in labour force by age 31.12.2023*

Källa/Source: Statistikcentralen, Befolkning/Statistics Finland, Population

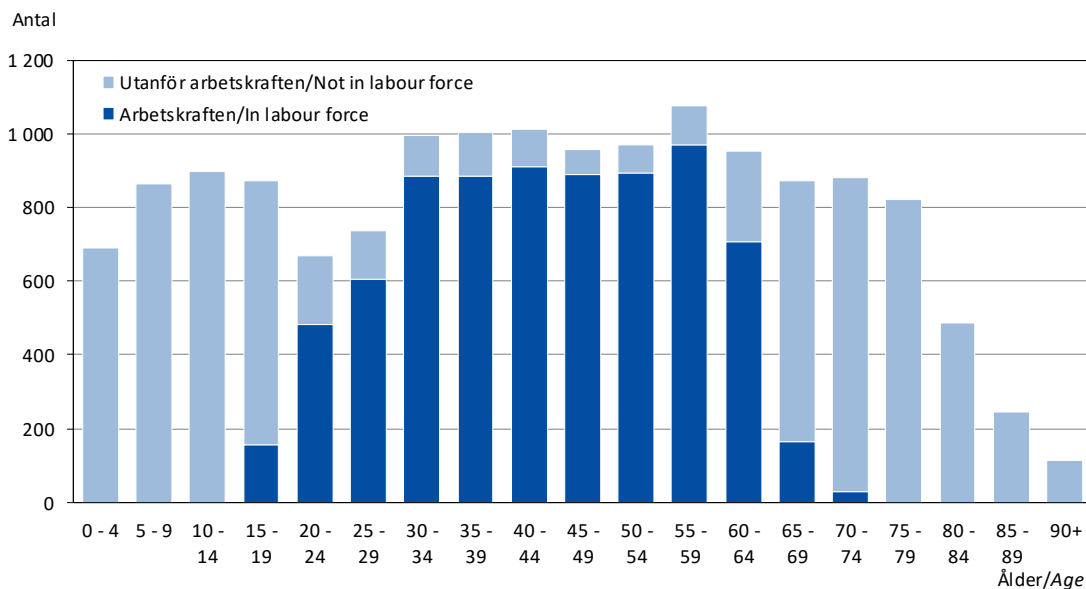
**Figur 2.20. Män i och utanför arbetskraften efter ålder 31.12.2023***Males in labour force and not in labour force by age 31.12.2023*

Källa/Source: Statistikcentralen, Befolkning/Statistics Finland, Population

**Figur 2.21. Befolkningsrörelsen 1971-2024**  
Vital statistics 1971-2024

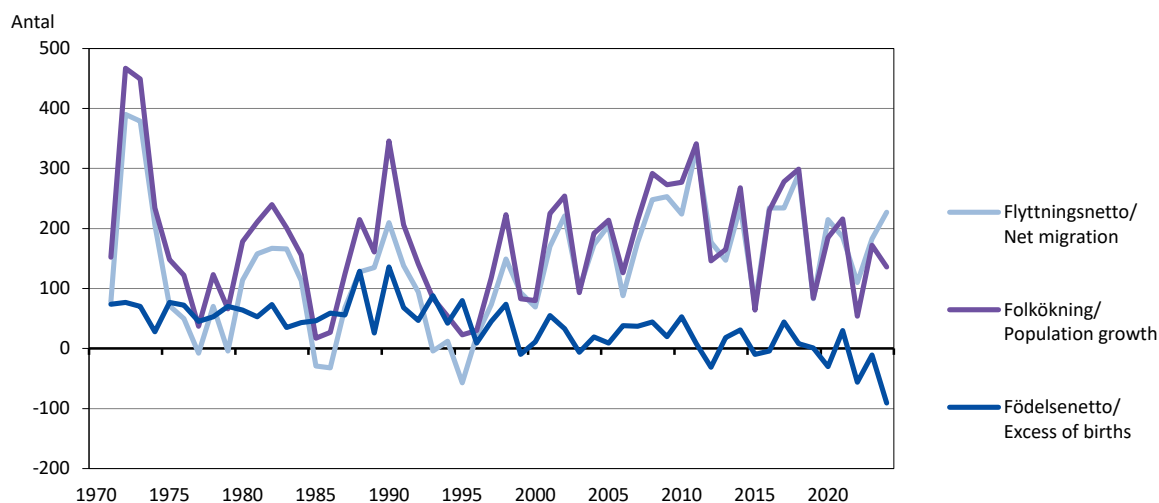

Källa/Source: Statistikcentralen, Befolkning/Statistics Finland, Population

**2.25. Befolkningsrörelsen efter kön och region 2024**  
Population changes by sex and region 2024

	Totalt	Kön/Sex		Region		
		Kvinnor	Män	Mariehamn	Landsbygden	Skärgården
Födda/Births	218	112	106	80	132	6
Döda/Deaths	309	153	156	144	137	28
Födelsenetto/Excess of births	-91	-41	-50	-64	-5	-22
Inflyttade/Immigration	996	482	514	954 <sup>1)</sup>	788 <sup>1)</sup>	96 <sup>1)</sup>
Utflyttade/Emigration	769	377	392	820 <sup>1)</sup>	668 <sup>1)</sup>	123 <sup>1)</sup>
Flyttningssnetto/Net immigration	227	105	122	134	120	-27
Folkökning/Increase in population	136	64	72	70	115	-49
Korrigerig/Correction	-23	-13	-10	-16	-2	-5
<b>Hela förändringen/Total change</b>	<b>113</b>	<b>51</b>	<b>62</b>	<b>54</b>	<b>113</b>	<b>-54</b>

<sup>1)</sup> Inkluderar flyttning mellan regionerna/Migration between the regions included.

Källa/Source: Statistikcentralen, Befolkning/Statistics Finland, Population

**Figur 2.22. Födelse- och flyttningssnetto efter region 2024**  
Excess of births and net migration by region 2024

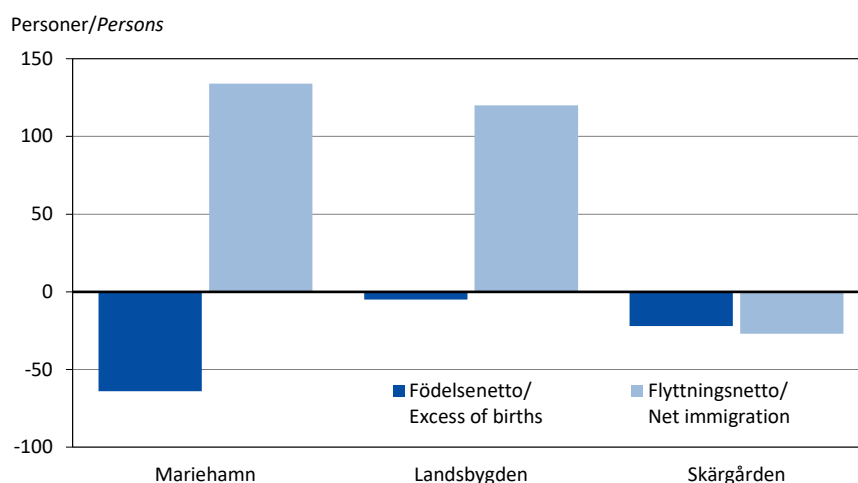

Källa/Source: Statistikcentralen, Befolkning/Statistics Finland, Population

## 2.26. Befolkningsrörelsen efter kommun 2024

### Population changes by municipality 2024

Kommun	Levande födda/ Live births	Döda/ Deaths	Födelse- netto/ Excess of births	Flyttnings- netto/ Net migration	Folk- ökning/ Population growth	Korri- gering/ Correc- tion	Hela förändr./ Total change	Vigda par/ Marriages	Skils- mässor/ Divorces
Brändö	1	10	-9	7	-2	-4	-6	2	5
Eckerö	9	16	-7	22	15	-1	14	2	1
Finström	17	28	-11	20	9	-2	7	15	4
Föglö	-	7	-7	2	-5	-2	-7	1	2
Geta	5	7	-2	8	6	-1	5	2	-
Hammarland	10	15	-5	-6	-11	1	-10	3	2
Jomala	52	26	26	70	96	-4	92	22	13
Kumlinge	-	5	-5	-12	-17	-	-17	-	-
Kökar	2	1	1	1	2	-	2	1	-
Lemland	16	12	4	-	4	3	7	11	2
Lumparland	2	6	-4	9	5	-	5	-	2
Saltvik	11	20	-9	-6	-15	2	-13	7	1
Sottunga	-	3	-3	-11	-14	-	-14	-	-
Sund	10	7	3	3	6	-	6	2	4
Vårdö	3	2	1	-14	-13	1	-12	2	-
Mariehamn	80	144	-64	134	70	-16	54	41	28
Landskomm.	138	165	-27	93	66	-7	59	70	36
-Landsbygden	132	137	-5	120	115	-2	113	64	29
-Skärgården	6	28	-22	-27	-49	-5	-54	6	7
<b>Åland</b>	<b>218</b>	<b>309</b>	<b>-91</b>	<b>227</b>	<b>136</b>	<b>-23</b>	<b>113</b>	<b>111</b>	<b>64</b>

Källa/Source: Statistikcentralen, Befolkning/Statistics Finland, Population

## 2.27. Befolkningsrörelsen i kommunerna under en tioårsperiod 2015-2024

### Population changes in the municipalities 2015-2024

Kommun	Födda/ Births	Döda/ Deaths	Födelse- netto/ Excess of births	Flyttning/Migration <sup>1)</sup>			Ändring i folkmängd/ Change in population	Korri- gering/ Correc- tion	Hela förändr./ Total change
				In/ To	Ut/ From	Netto/ Net			
Brändö	19	66	-47	305	298	7	-40	-4	-44
Eckerö	76	104	-28	658	616	42	14	10	24
Finström	230	237	-7	1 771	1 687	84	77	6	83
Föglö	37	91	-54	273	285	-12	-66	-	-66
Geta	45	61	-16	367	342	25	9	11	20
Hammarland	145	130	15	1 313	1 236	77	92	12	104
Jomala	648	272	376	4 086	3 242	844	1 220	9	1 229
Kumlinge	18	50	-32	144	168	-24	-56	1	-55
Kökar	10	35	-25	149	150	-1	-26	-	-26
Lemland	226	142	84	1 528	1 432	96	180	11	191
Lumparland	23	49	-26	226	249	-23	-49	2	-47
Saltvik	169	190	-21	1 099	1 123	-24	-45	-2	-47
Sottunga	6	19	-13	104	91	13	-	-	-
Sund	75	117	-42	669	653	16	-26	-8	-34
Vårdö	51	57	-6	279	255	24	18	2	20
Mariehamn	892	1 169	-277	9 743	9 050	693	416	-30	386
Landskomm.	1 778	1 620	158	12 971	11 827	1 144	1 302	50	1 352
-Landsbygden	1 637	1 302	335	11 717	10 580	1 137	1 472	51	1 523
-Skärgården	141	318	-177	1 254	1 247	7	-170	-1	-171
<b>Åland</b>	<b>2 670</b>	<b>2 789</b>	<b>-119</b>	<b>22 714</b>	<b>20 877</b>	<b>1 837</b>	<b>1 718</b>	<b>20</b>	<b>1 738</b>

1) Inkluderar flyttning mellan de åländska kommunerna/Includes migration to and from the municipalities in Åland.

Källa/Source: Statistikcentralen, Befolkning/Statistics Finland, Population

**2.28. Befolkningsrörelsen efter region 2013-2024 per 1 000 personer av medelfolkvärdet**
*Population changes by region 2013-2024 per 1 000 of the mean population*

Region	2013	2014	2015	2016	2017	2018	2019	2020	2021	2022	2023	2024
<b>Födda/Births</b>	<b>10,0</b>	<b>9,8</b>	<b>9,6</b>	<b>10,1</b>	<b>9,5</b>	<b>9,4</b>	<b>8,9</b>	<b>8,7</b>	<b>9,7</b>	<b>8,1</b>	<b>8,5</b>	<b>7,1</b>
Mariehamn	9,1	8,6	8,5	9,7	9,4	6,8	7,8	6,2	7,1	7,7	6,6	6,8
Landsbygden	11,2	11,3	11,2	10,7	10,2	11,6	9,8	10,4	11,6	8,5	10,0	7,9
Skärgården	6,5	5,6	3,7	7,1	4,8	7,8	8,7	9,7	9,2	6,8	7,3	3,0
<b>Döda/Deaths</b>	<b>9,4</b>	<b>8,7</b>	<b>9,9</b>	<b>10,2</b>	<b>8,0</b>	<b>9,2</b>	<b>8,9</b>	<b>9,7</b>	<b>8,7</b>	<b>9,9</b>	<b>8,9</b>	<b>10,1</b>
Mariehamn	10,1	9,1	10,0	10,4	8,3	11,5	9,5	9,2	9,2	10,3	9,6	12,2
Landsbygden	8,4	7,6	8,6	9,6	6,9	6,5	8,3	9,3	7,4	8,6	7,5	8,2
Skärgården	13,0	14,3	18,5	13,2	14,8	16,5	10,2	16,0	16,0	18,0	16,1	13,9
<b>Nativitetsnetto/ Excess of births</b>	<b>0,6</b>	<b>1,1</b>	<b>-0,3</b>	<b>-0,1</b>	<b>1,5</b>	<b>0,3</b>	<b>0,0</b>	<b>-1,0</b>	<b>1,0</b>	<b>-1,8</b>	<b>-0,4</b>	<b>-3,0</b>
Mariehamn	-1,0	-0,5	-1,5	-0,7	1,1	-4,7	-1,7	-3,0	-2,1	-2,6	-3,0	-5,4
Landsbygden	2,9	3,7	2,6	1,1	3,3	5,1	1,5	1,1	4,2	-0,1	2,5	-0,3
Skärgården	-6,5	-8,8	-14,8	-6,1	-10,1	-8,7	-1,5	-6,3	-6,8	-11,2	-8,8	-10,9
<b>Flyttningsnetto/ Net immigration</b>	<b>5,1</b>	<b>8,2</b>	<b>2,6</b>	<b>8,0</b>	<b>9,1</b>	<b>9,8</b>	<b>2,8</b>	<b>7,2</b>	<b>6,2</b>	<b>3,6</b>	<b>6,0</b>	<b>7,4</b>
Mariehamn	5,3	8,7	0,7	10,3	10,8	11,2	-4,6	2,0	4,9	5,0	7,8	11,3
Landsbygden	4,9	7,4	4,3	7,3	11,7	7,9	9,3	10,4	7,7	2,4	4,2	7,2
Skärgården	6,0	11,6	-	0,9	-20,1	17,0	-5,8	11,2	0,5	5,9	10,3	-13,4
<b>Folkökning/ Increase in population</b>	<b>5,8</b>	<b>9,3</b>	<b>2,2</b>	<b>7,9</b>	<b>10,6</b>	<b>10,1</b>	<b>2,8</b>	<b>6,2</b>	<b>7,1</b>	<b>1,8</b>	<b>5,6</b>	<b>4,4</b>
Mariehamn	4,3	8,2	-0,8	9,6	11,9	6,5	-6,3	-1,0	2,8	2,4	4,8	5,9
Landsbygden	7,8	11,1	6,9	8,4	15,0	13,0	10,8	11,5	11,9	2,2	6,7	6,9
Skärgården	-0,5	2,8	-14,8	-5,2	-30,2	8,2	-7,3	4,8	-6,3	-5,4	1,5	-24,3
<b>Äktenskap/ Marriages</b>	<b>4,1</b>	<b>4,0</b>	<b>4,1</b>	<b>4,2</b>	<b>3,9</b>	<b>3,6</b>	<b>4,6</b>	<b>3,0</b>	<b>3,2</b>	<b>3,3</b>	<b>3,0</b>	<b>3,6</b>
<b>Skilsmässor/ Divorces</b>	<b>1,9</b>	<b>1,7</b>	<b>2,7</b>	<b>2,1</b>	<b>1,5</b>	<b>1,8</b>	<b>2,0</b>	<b>1,9</b>	<b>1,4</b>	<b>1,2</b>	<b>2,0</b>	<b>2,1</b>

Källa/Source: Statistikcentralen, Befolkning/Statistics Finland, Population

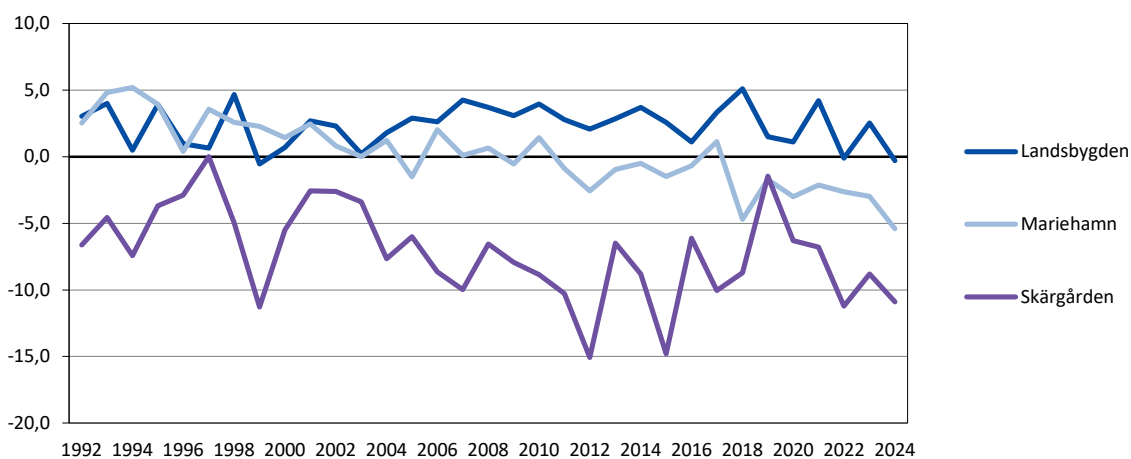
**Figur 2.23. Födelsenetto per 1 000 personer av befolkningen efter region 1992-2024**
*Excess of births per 1 000 of mean population by region 1992-2024*

Källa/Source: Statistikcentralen, Befolkning/Statistics Finland, Population

## 2.29. Befolkningsrörelsen 2015-2024

### Population changes 2015-2024

	2015	2016	2017	2018	2019	2020	2021	2022	2023	2024	Medel/ Mean 2015-2024
Födda/Births	275	293	279	280	267	261	293	245	259	218	267
Döda/Deaths	285	297	235	272	266	291	263	301	270	309	279
<b>Födelsenetto/Excess of births</b>	<b>-10</b>	<b>-4</b>	<b>44</b>	<b>8</b>	<b>1</b>	<b>-30</b>	<b>30</b>	<b>-56</b>	<b>-11</b>	<b>-91</b>	<b>-12</b>
Inflyttade/Immigration	889	1 024	1 030	1 080	847	957	925	915	917	996	958
från/from Finland	345	370	392	412	313	324	304	383	327	345	352
från utlandet/fr. other countries	544	654	638	668	534	633	621	532	590	651	607
Utflyttade/Emigration	815	790	796	789	764	742	739	805	734	769	774
till/to Finland	340	311	345	342	323	320	357	356	321	331	335
till utlandet/to other countries	475	479	451	447	441	422	382	449	413	438	440
<b>Flyttningsnetto/Net immigration</b>	<b>74</b>	<b>234</b>	<b>234</b>	<b>291</b>	<b>83</b>	<b>215</b>	<b>186</b>	<b>110</b>	<b>183</b>	<b>227</b>	<b>184</b>
Finland	59	47	70	-10	4	-53	27	27	6	14	19
Utlandet/Other countries	175	187	221	93	211	239	83	83	177	213	168
<b>Folkökning/Increase in population</b>	<b>64</b>	<b>230</b>	<b>278</b>	<b>299</b>	<b>84</b>	<b>185</b>	<b>216</b>	<b>54</b>	<b>172</b>	<b>136</b>	<b>172</b>
Korrigerig/Correction	3	1	-3	1	11	60	-1	-39	10	-23	2
<b>Hela förändringen/Total change</b>	<b>67</b>	<b>231</b>	<b>275</b>	<b>300</b>	<b>95</b>	<b>245</b>	<b>215</b>	<b>15</b>	<b>182</b>	<b>113</b>	<b>174</b>
Äktenskap/Marriages	118	123	115	107	136	91	96	100	91	111	109
Skilsmässor/Divorces	77	62	44	54	59	58	42	36	60	64	56

Källa/Source: Statistikcentralen, Befolkning/Statistics Finland, Population

**Figur 2.24. Befolkningsrörelsen 1971-2024, årsmedeltal**  
Population changes 1971-2024, average

Personer/Persons

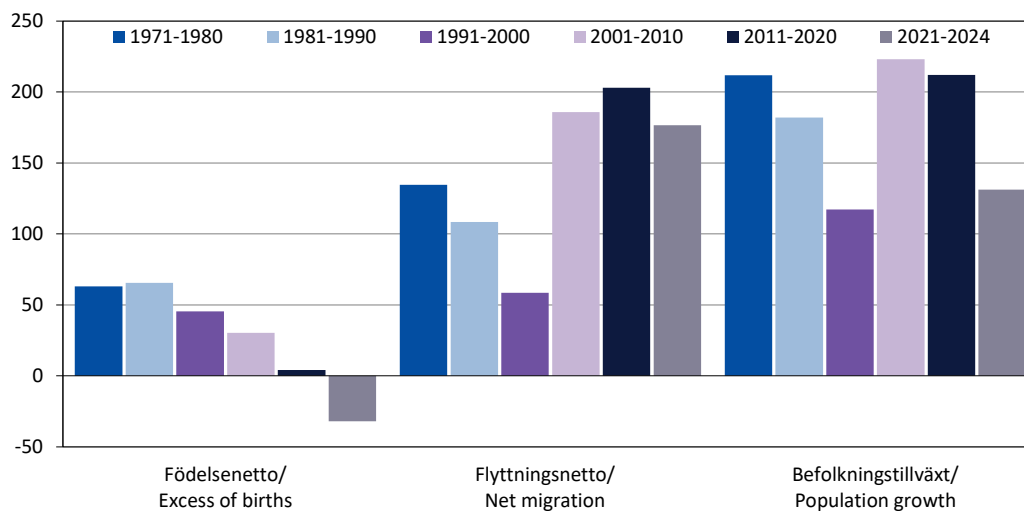

Källa/Source: Statistikcentralen, Befolkning/Statistics Finland, Population

**Figur 2.25. Födda, döda och födelsenetto 1920-2024**  
*Births, deaths and excess of births 1920-2024*

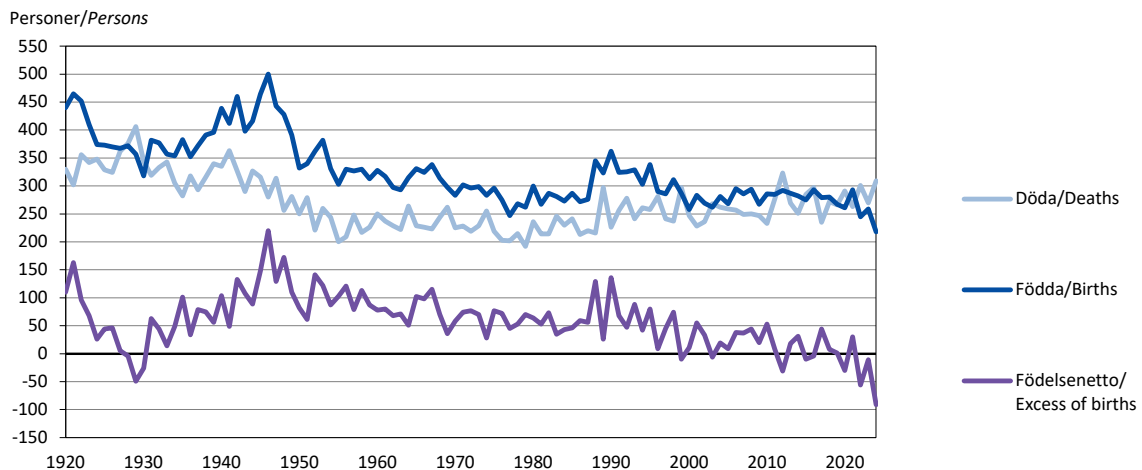

Källa/Source: Statistikcentralen, Befolkning/Statistics Finland, Population

### 2.30. Födslar 1992-2024

*Confinements 1992-2024*

År/ Year	Födslar, tot./ Confinements	Tvillingfödslar/ With twins	Dödfödda/ Still-births	Levande födda/Live-births		
				Totalt	Flickor/Girls	Pojkar/Boys
<b>Summa 1992-2024</b>	<b>9 191<sup>1)</sup></b>	<b>168<sup>2)</sup></b>	<b>20</b>	<b>9 334</b>	<b>4 559</b>	<b>4 775</b>
1992	324	6	5	325	150	175
1993	321	9	1	329	166	163
1994	299	4	-	303	159	144
1995	331	8	1	338	170	168
1996	288	2	-	290	141	149
1997	283	4	1	286	146	140
1998	308	3	-	311	146	165
1999	279	8	-	287	141	146
2000	250	9	1	258	113	145
2001	281	4	2	283	139	144
2002	261	9	1	269	130	139
2003	256	7	1	262	130	132
2004	280	1	-	281	127	154
2005	263	6	1	268	131	137
2006	292	3	-	295	137	158
2007	280	6	-	286	142	144
2008	289	5	-	294	138	156
2009	263	4	-	267	109	158
2010	279	7	-	286	146	140
2011	281	5	1	285	149	136
2012	288	5	1	292	148	144
2013	284	3	-	287	138	149
2014	276	6	-	282	134	148
2015	269	6	-	275	132	143
2016	293	5 <sup>2)</sup>	-	293	145	148
2017	271	8	-	279	137	142
2018	278	2	-	280	129	151
2019	262	5	-	267	130	137
2020	261	2	2	261	131	130
2021	286	7	-	293	154	139
2022	244	3	2	245	127	118
2023	255	4	-	259	132	127
2024	216 <sup>1)</sup>	2	..	218	112	106

1) Preliminära siffror/Preliminary figures. 2) Varav en trillingfödelse/Of which one confinement with triplets.

Källa/Source: Statistikcentralen, Befolkning/Statistics Finland, Population

### 2.31. Levande födda barn efter moderns ålder 2015-2024, fruktsamhet

*Live-births by age of mother 2015-2024, fertility rates*

Moderns ålder/ Age of mother	2015	2016	2017	2018	2019	2020	2021	2022	2023	2024
<b>Antal</b>	<b>275</b>	<b>293</b>	<b>279</b>	<b>280</b>	<b>267</b>	<b>261</b>	<b>293</b>	<b>245</b>	<b>259</b>	<b>218</b>
-19	2	4	2	2	4	1	4	1	4	1
20-24	26	32	29	23	23	16	31	15	20	12
25-29	76	98	93	86	70	94	85	58	63	44
30-34	105	102	88	114	101	83	100	105	104	87
35-39	56	47	60	45	57	60	58	52	53	56
40-44	10	8	7	10	12	7	15	14	13	18
45+	-	2	-	-	-	-	-	-	2	-
<b>Per 1 000<sup>1)</sup></b>										
-19	2,6	5,4	2,7	2,7	5,4	1,4	5,3	1,3	5,0	1,2
20-24	37,4	47,7	45,0	37,3	39,2	28,6	59,2	29,3	38,6	23,2
25-29	98,6	121,7	113,0	103,7	84,7	115,7	108,8	79,1	90,2	64,3
30-34	123,7	119,0	102,2	130,6	113,2	91,1	106,3	111,6	112,4	95,3
35-39	64,7	54,2	68,9	50,4	61,9	63,1	60,4	54,4	55,2	56,9
40-44	10,7	8,7	7,6	10,9	13,1	7,6	15,9	14,8	13,4	17,9
45+	-	1,9	-	-	-	-	-	-	2,1	-
Summerad fruktsamhet/ Total fertility rate	1 689	1 792	1 684	1 658	1 566	1 521	1 771	1 450	1 584	1 291
Bruttoreproduktionstal/ Gross reproduction rate	0,811	0,887	0,827	0,764	0,763	0,764	0,931	0,751	0,807	0,663
Nettoreproduktionstal/ Net reproduction rate	0,811	0,878	0,819	0,746	0,763	0,764	0,931	0,794	0,807	..

1) Per 1 000 kvinnor i respektive åldersgrupp/Per 1 000 females in each age group respectively.

Källa/Source: Statistikcentralen, Befolkning/Statistics Finland, Population

**Figur 2.26. Födda efter moderns ålder 1991-2024**

*Births by age of mother 1991-2024*

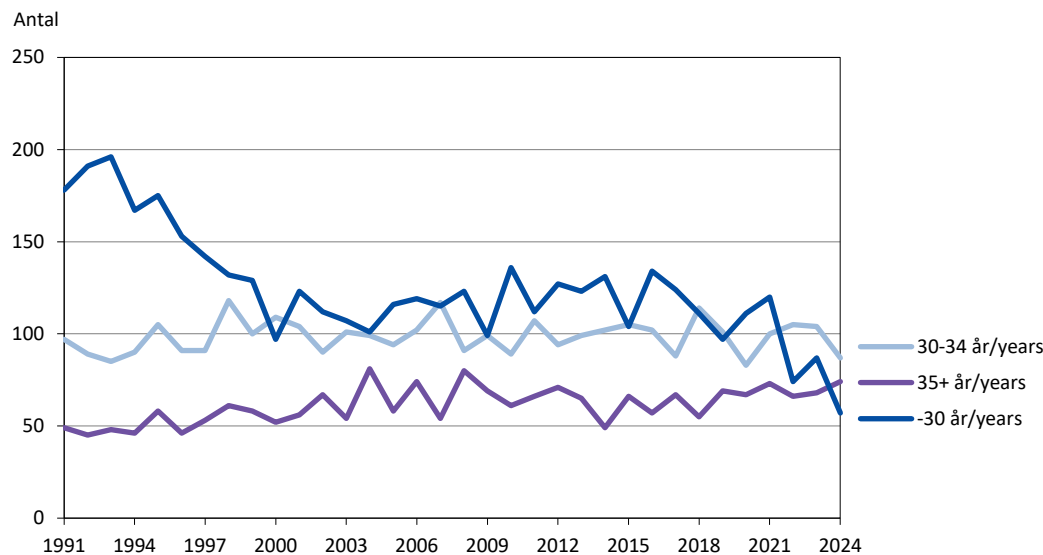

Källa/Source: Statistikcentralen, Befolkning/Statistics Finland, Population

**2.32. Döda efter ålder och kön 2022-2024**
*Deaths by age and sex 2022-2024*

Ålder/Age	2022			2023			2024		
	Totalt	Kvinnor	Män	Totalt	Kvinnor	Män	Totalt	Kvinnor	Män
<b>Antal</b>	<b>301</b>	<b>152</b>	<b>149</b>	<b>270</b>	<b>121</b>	<b>149</b>	<b>309</b>	<b>153</b>	<b>156</b>
0	-	-	-	-	-	-	-	-	-
1-4	-	-	-	-	-	-	-	-	-
5-9	-	-	-	-	-	-	-	-	-
10-14	-	-	-	1	-	1	-	-	-
15-19	-	-	-	-	-	-	1	1	-
20-24	1	-	1	-	-	-	-	-	-
25-29	2	-	2	1	-	1	-	-	-
30-34	1	1	-	1	-	1	2	-	2
35-39	2	1	1	1	-	1	1	-	1
40-44	3	1	2	1	1	-	3	-	3
45-49	3	1	2	1	-	1	3	2	1
50-54	6	2	4	4	-	4	5	1	4
55-59	7	2	5	4	-	4	13	6	7
60-64	11	4	7	10	2	8	13	4	9
65-69	14	6	8	9	2	7	12	5	7
70-74	31	14	17	26	7	19	33	10	23
75-79	41	18	23	41	18	23	35	17	18
80-84	53	26	27	36	10	26	43	18	25
85-89	50	25	25	65	38	27	61	39	22
90-94	49	31	18	42	26	16	52	29	23
95+	27	20	7	27	17	10	32	21	11
<b>Per 1 000 personer/ Per 1 000 persons</b>	<b>9,9</b>	<b>10,0</b>	<b>9,9</b>	<b>8,9</b>	<b>7,9</b>	<b>9,9</b>	<b>10,1</b>	<b>9,9</b>	<b>10,3</b>
0	-	-	-	-	-	-	-	-	-
1-4	-	-	-	-	-	-	-	-	-
5-9	-	-	-	-	-	-	-	-	-
10-14	-	-	-	0,6	-	1,1	-	-	-
15-19	-	-	-	-	-	-	0,6	1,2	-
20-24	0,8	-	1,4	-	-	-	-	-	-
25-29	1,3	-	2,6	0,7	-	1,4	-	-	-
30-34	0,5	1,1	-	0,5	-	1,0	1,1	-	2,1
35-39	1,0	1,0	1,1	0,5	-	1,0	0,5	-	1,0
40-44	1,6	1,1	2,0	0,5	1,0	-	1,5	-	3,0
45-49	1,5	1,0	2,0	0,5	-	1,0	1,6	2,1	1,0
50-54	2,9	1,9	4,0	2,0	-	4,1	2,5	1,0	4,1
55-59	3,3	1,8	4,7	1,8	-	3,7	5,9	5,3	6,6
60-64	5,7	3,9	7,6	5,1	2,0	8,5	6,6	3,9	9,4
65-69	7,1	5,8	8,6	4,7	2,0	7,8	6,4	5,0	8,1
70-74	16,7	14,5	19,2	13,9	7,0	21,6	17,5	9,9	26,2
75-79	26,7	23,1	30,5	25,3	21,8	28,8	20,5	19,5	21,6
80-84	57,3	53,0	62,1	36,8	19,6	55,5	41,1	33,6	48,9
85-89	88,0	73,3	109,9	112,1	111,1	113,4	103,4	112,2	90,7
90-94	203,7	202,0	206,9	167,3	164,0	173,0	199,6	179,0	233,5
95+	310,3	296,3	359,0	305,1	244,6	526,3	374,3	306,6	647,1

Källa/Source: Statistikcentralen, Befolkning/Statistics Finland, Population

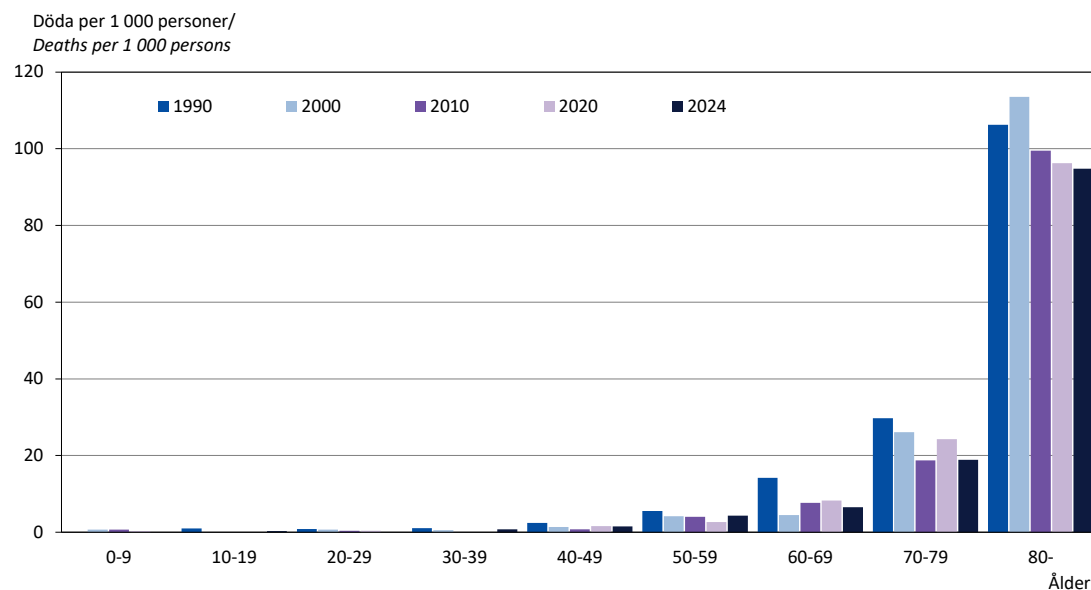
**Figur 2.27. Döda per 1 000 personer efter ålder 1990-2024***Deaths per 1 000 persons by age 1990-2024*

Källa/Source: Statistikcentralen, Befolkning/Statistics Finland, Population

**2.33. Döda efter dödsorsak 2023***Deaths by causes of death 2023*

Dödsorsak/ Causes of death	Antal			Per 100 000 personer av medel- folkmängden/Per 100 000 persons of mean population		
	Totalt	K	M	Totalt	K	M
<b>Summa</b>	<b>268</b>	<b>121</b>	<b>147</b>	<b>880,1</b>	<b>787,9</b>	<b>974,0</b>
Covid-19	6	2	4	19,7	13,0	26,5
Infektionssjukdomar, parasitära sjukdomar/ <i>Infective and parasitic diseases</i>	1	1	-	3,3	6,5	-
Tumörer/Neoplasms	72	31	41	236,5	201,9	271,6
Endokrina sjukdomar/Endocrine diseases	10	2	8	32,8	13,0	53,0
Psykiska sjukdomar/Mental disorders	12	7	5	39,4	45,6	33,1
Nervsystemets och sinnesorg. sjukdomar/ <i>Diseases of the nervous system and sense organs</i>	26	16	10	85,4	104,2	66,3
Cirkulationsorganens sjukdomar/ <i>Diseases of the circulatory system</i>	99	46	53	325,1	299,5	351,2
Andningsorganens sjukdomar/ <i>Diseases of the respiratory system</i>	15	7	8	49,3	45,6	53,0
Matsmältningsorganens sjukdomar/ <i>Diseases of the digestive system</i>	12	4	8	39,4	26,0	53,0
Sjukdomar i urin- och könsorganen/ <i>Diseases of the genitourinary system</i>	1	1	-	3,3	6,5	-
Medfödda missbildningar/Congenital anomalies	1	-	1	3,3	-	6,6
Skada genom yttre våld, förgiftning och olycksfall/ <i>Accidents and violence</i>	7	2	5	23,0	13,0	33,1
Själv mord/Suicides	3	-	3	9,9	-	19,9
Övrigt/Other causes	3	2	1	9,9	13,0	6,6

Källa/Source: Statistikcentralen, Befolkning/Statistics Finland, Population

## 2.34. Förväntad medellivslängd efter kön 1966-2023

Average life expectancy by sex 1966-2023

Kön/Sex	1966-1970	1981-1985	2001-2005	2011-2015	2017-2021	2018-2022	2019-2023
<b>Totalt</b>	<b>72,1</b>	<b>76,7</b>	<b>80,6</b>	<b>81,9</b>	<b>83,6</b>	<b>83,4</b>	<b>83,8</b>
Kvinnor	75,6	80,6	83,6	84,3	86,0	85,8	86,4
Män	68,5	72,9	77,6	79,5	81,2	81,2	81,3

Not/Note: Medellivslängden visas för femårsperioder, eftersom de årliga variationerna blir stora i en liten befolkning/ Average life expectancy is shown for five-year periods, since there are large annual variations in a small population.

Källa/Source: Statistikcentralen, Befolkning/Statistics Finland, Population

## 2.35. In- och utvandring efter land 1987-2024

Immigration and emigration by country 1987-2024

År/ Year	Invandring/Immigration (från/from)					Utvandring/Emigration (till/to)					Nettoinvandring/Net migration				
	Totalt	Finl./ Finl.	Sve./ Swe.	Övriga Nor- den/ Other Nordic	Övriga värld/ den/ Other world	Totalt	Finl./ Finl.	Sve./ Swe.	Övriga Nor- den/ Other Nordic	Övriga värld/ den/ Other world	Totalt	Finl./ Finl.	Sve./ Swe.	Övriga Nor- den/ Other Nordic	Övriga värld/ den/ Other world
<b>Summa</b>															
<b>1987-</b>															
<b>2024</b>	<b>28 201</b>	11 338	11 942	639	4 282	<b>22 485</b>	9 014	11 259	680	1 532	<b>5 716</b>	2 324	683	-41	2 750
1987	<b>380</b>	209	140	8	23	<b>312</b>	132	163	12	5	<b>68</b>	77	-23	-4	18
1988	<b>474</b>	230	218	9	17	<b>346</b>	144	172	14	16	<b>128</b>	86	46	-5	1
1989	<b>457</b>	167	227	26	37	<b>322</b>	138	159	12	13	<b>135</b>	29	68	14	24
1990	<b>488</b>	222	200	34	32	<b>278</b>	130	130	8	10	<b>210</b>	92	70	26	22
1991	<b>495</b>	232	199	24	40	<b>357</b>	146	162	29	20	<b>138</b>	86	37	-5	20
1992	<b>400</b>	191	155	14	40	<b>308</b>	140	142	22	4	<b>92</b>	51	13	-8	36
1993	<b>352</b>	199	120	11	22	<b>356</b>	143	160	17	36	<b>-4</b>	56	-40	-6	-14
1994	<b>389</b>	237	111	10	31	<b>377</b>	149	187	29	12	<b>12</b>	88	-76	-19	19
1995	<b>380</b>	224	128	17	11	<b>437</b>	194	204	18	21	<b>-57</b>	30	-76	-1	-10
1996	<b>446</b>	223	178	20	25	<b>425</b>	203	192	20	10	<b>21</b>	20	-14	-	15
1997	<b>508</b>	249	201	13	45	<b>435</b>	159	228	34	14	<b>73</b>	90	-27	-21	31
1998	<b>595</b>	294	246	18	37	<b>446</b>	177	199	44	26	<b>149</b>	117	47	-26	11
1999	<b>576</b>	270	241	37	28	<b>483</b>	150	283	31	19	<b>93</b>	120	-42	6	9
2000	<b>645</b>	292	274	26	53	<b>576</b>	193	310	32	41	<b>69</b>	99	-36	-6	12
2001	<b>728</b>	396	260	34	38	<b>558</b>	201	308	19	30	<b>170</b>	195	-48	15	8
2002	<b>852</b>	424	310	28	90	<b>631</b>	245	339	20	27	<b>221</b>	179	-29	8	63
2003	<b>766</b>	315	342	27	82	<b>667</b>	268	349	14	36	<b>99</b>	47	-7	13	46
2004	<b>813</b>	304	354	22	133	<b>640</b>	219	385	12	24	<b>173</b>	85	-31	10	109
2005	<b>844</b>	295	408	13	128	<b>639</b>	238	360	15	26	<b>205</b>	57	48	-2	102
2006	<b>763</b>	268	352	12	131	<b>675</b>	224	409	22	20	<b>88</b>	44	-57	-10	111
2007	<b>850</b>	278	405	10	157	<b>673</b>	276	350	20	27	<b>177</b>	2	55	-10	130
2008	<b>954</b>	350	422	22	160	<b>706</b>	256	397	17	36	<b>248</b>	94	25	5	124
2009	<b>953</b>	318	459	23	153	<b>700</b>	247	398	13	42	<b>253</b>	71	61	10	111
2010	<b>873</b>	292	391	14	176	<b>649</b>	251	348	13	37	<b>224</b>	41	43	1	139
2011	<b>955</b>	320	466	20	149	<b>622</b>	247	330	15	30	<b>333</b>	73	136	5	119
2012	<b>885</b>	353	348	15	169	<b>708</b>	252	366	16	74	<b>177</b>	101	-18	-1	95
2013	<b>861</b>	324	381	8	148	<b>714</b>	277	358	22	57	<b>147</b>	47	23	-14	91
2014	<b>939</b>	347	393	19	180	<b>702</b>	269	376	8	49	<b>237</b>	78	17	11	131
2015	<b>889</b>	345	334	9	201	<b>815</b>	340	371	17	87	<b>74</b>	5	-37	-8	114
2016	<b>1 024</b>	370	431	11	212	<b>790</b>	311	409	17	53	<b>234</b>	59	22	-6	159
2017	<b>1 030</b>	392	411	13	214	<b>796</b>	345	381	11	59	<b>234</b>	47	30	2	155
2018	<b>1 080</b>	412	453	9	206	<b>789</b>	342	350	16	81	<b>291</b>	70	103	-7	125
2019	<b>847</b>	313	341	14	179	<b>764</b>	323	359	10	72	<b>83</b>	-10	-18	4	107
2020	<b>957</b>	324	462	6	165	<b>742</b>	320	311	11	100	<b>215</b>	4	151	-5	65
2021	<b>925</b>	304	434	12	175	<b>739</b>	357	311	9	62	<b>186</b>	-53	123	3	113
2022	<b>915</b>	383	350	10	172	<b>805</b>	356	354	9	86	<b>110</b>	27	-4	1	86
2023	<b>917</b>	327	369	12	209	<b>734</b>	321	333	14	66	<b>183</b>	6	36	-2	143
2024	<b>996</b>	345	428	9	214	<b>769</b>	331	316	18	104	<b>227</b>	14	112	-9	110

Källa/Source: Statistikcentralen, Befolkning/Statistics Finland, Population

**Figur 2.28. Bruttoinflyttning efter utflyttningsland 1971-2024**  
Immigration by country of emigration 1971-2024

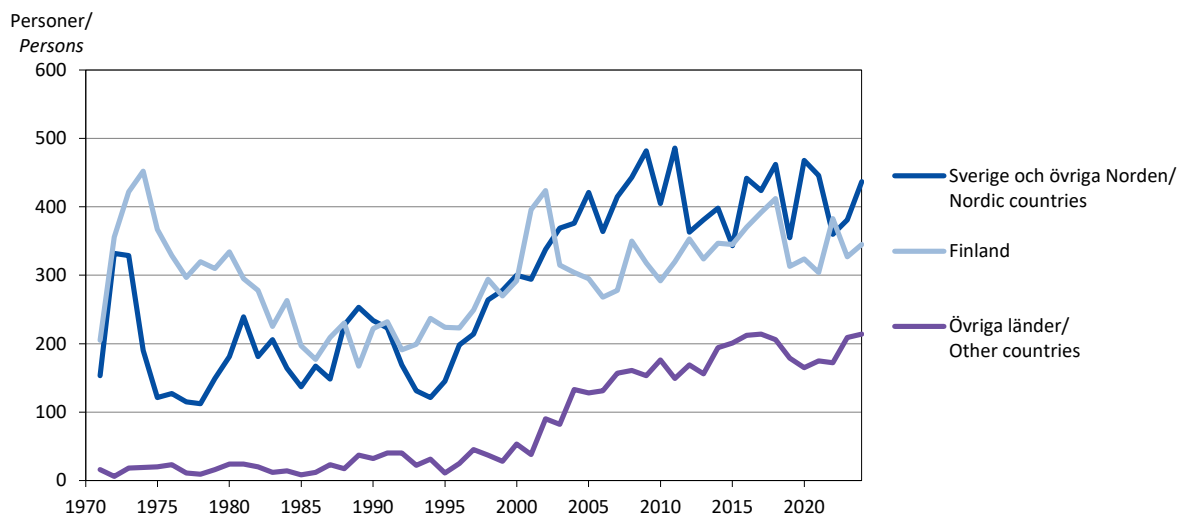

Källa/Source: Statistikcentralen, Befolkning/Statistics Finland, Population

### 2.36. Flyttningsrörelsen i kommunerna 2024

Migration by municipality 2024

Kommun	Inflyttning från/Immigration from					Utflyttning till/Emigration to					Nettoflyttning/Net immigration				
	Totalt	Åland	Finland	Norden/ Nordic countr.	Övriga världen/ Other	Totalt	Åland	Finland	Norden/ Nordic countr.	Övriga världen/ Other	Totalt	Åland	Finland	Norden/ Nordic countr.	Övriga världen/ Other
Brändö	24	6	11	3	4	17	4	10	-	3	7	2	1	3	1
Eckerö	83	38	13	23	9	61	33	13	12	3	22	5	-	11	6
Finström	173	121	13	25	14	153	110	14	22	7	20	11	-1	3	7
Föglö	25	9	6	4	6	23	13	-	7	3	2	-4	6	-3	3
Geta	34	23	2	5	4	26	21	3	2	-	8	2	-1	3	4
Hammarland	106	76	20	8	2	112	88	9	13	2	-6	-12	11	-5	-
Jomala	419	299	41	60	19	349	247	28	62	12	70	52	13	-2	7
Kumlinge	5	4	1	-	-	17	14	1	1	1	-12	-10	-	-1	-1
Kökar	12	5	5	1	1	11	8	3	-	-	1	-3	2	1	1
Lemland	114	57	12	34	11	114	77	14	16	7	-	-20	-2	18	4
Lumparland	29	22	4	1	2	20	11	6	3	-	9	11	-2	-2	2
Saltvik	95	65	6	20	4	101	76	10	11	4	-6	-11	-4	9	-
Sottunga	10	1	-	9	-	21	6	-	7	8	-11	-5	-	2	-8
Sund	75	56	3	13	3	72	62	6	4	-	3	-6	-3	9	3
Vårdö	21	12	6	3	-	35	18	4	10	3	-14	-6	2	-7	-3
Mariehamn	954	389	202	228	135	820	395	210	164	51	134	-6	-8	64	84
Landskomm.	1 225	794	143	209	79	1 132	788	121	170	53	93	6	22	39	26
-Landsbygden	1 128	757	114	189	68	1 008	725	103	145	35	120	32	11	44	33
-Skärgården	97	37	29	20	11	124	63	18	25	18	-27	-26	11	-5	-7
Åland	2 179	1 183	345	437	214	1 952	1 183	331	334	104	227	-	14	103	110

Not/Note: Siffrorna för regionerna och hela Åland innehåller flyttning inom regionerna respektive inom Åland/The figures for the districts and the whole of Åland include migration within the districts and within Åland.

Källa/Source: Statistikcentralen, Befolkning/Statistics Finland, Population

**2.37. Befolkningsscenarier efter ålder 2020-2040**
*Population scenarios by age 2020-2040*

Scenario	2020	2025	2030	2035	2040
Ålder/Age					
<b>Antal/Number</b>					
<b>Basscenario/Base scenario</b>	<b>30 256</b>	<b>31 406</b>	<b>32 499</b>	<b>33 499</b>	<b>34 417</b>
0-14	4 952	5 009	5 035	5 086	5 156
15-64	18 425	18 873	19 270	19 575	19 977
65-	6 879	7 524	8 194	8 838	9 284
<b>Tillväxt/Growth</b>	<b>30 316</b>	<b>31 851</b>	<b>33 753</b>	<b>36 066</b>	<b>38 792</b>
0-14	4 964	5 085	5 288	5 634	6 109
15-64	18 472	19 222	20 200	21 426	23 083
65-	6 880	7 544	8 265	9 006	9 600
<b>Avmattning/Deceleration</b>	<b>30 256</b>	<b>31 145</b>	<b>31 489</b>	<b>31 304</b>	<b>30 554</b>
0-14	4 952	4 968	4 843	4 628	4 306
15-64	18 425	18 663	18 506	17 970	17 226
65-	6 879	7 514	8 140	8 706	9 022
<b>Lägre nativitet/Decreasing nativity</b>	<b>30 248</b>	<b>31 322</b>	<b>32 262</b>	<b>33 042</b>	<b>33 648</b>
0-14	4 944	4 932	4 832	4 703	4 577
15-64	18 425	18 869	19 237	19 506	19 798
65-	6 879	7 521	8 193	8 833	9 273
<b>Statistikcentralen 2021/Stat. Finl. 2021</b>	<b>30 129</b>	<b>31 293</b>	<b>32 197</b>	<b>32 929</b>	<b>33 555</b>
0-14	4 974	5 029	4 960	4 966	4 988
15-64	18 224	18 649	18 914	19 026	19 255
65-	6 931	7 615	8 323	8 937	9 312
<b>Procent/Per cent</b>					
<b>Basscenario/Base scenario</b>	<b>100</b>	<b>100</b>	<b>100</b>	<b>100</b>	<b>100</b>
0-14	16	16	15	15	15
15-64	61	60	59	58	58
65-	23	24	25	26	27
<b>Tillväxt/Growth</b>	<b>100</b>	<b>100</b>	<b>100</b>	<b>100</b>	<b>100</b>
0-14	16	16	16	16	16
15-64	61	60	60	59	60
65-	23	24	24	25	25
<b>Avmattning/Deceleration</b>	<b>100</b>	<b>100</b>	<b>100</b>	<b>100</b>	<b>100</b>
0-14	16	16	15	15	14
15-64	61	60	59	57	56
65-	23	24	26	28	30
<b>Lägre nativitet/Decreasing nativity</b>	<b>100</b>	<b>100</b>	<b>100</b>	<b>100</b>	<b>100</b>
0-14	16	16	15	14	14
15-64	61	60	60	59	59
65-	23	24	25	27	28
<b>Statistikcentralen 2021/Stat. Finl. 2021</b>	<b>100</b>	<b>100</b>	<b>100</b>	<b>100</b>	<b>100</b>
0-14	17	16	15	15	15
15-64	60	60	59	58	57
65-	23	24	26	27	28

Not/Note: Scenarierna är: Basscenario (motsvarar en trendmässig utvecklingstakt), Tillväxt (baseras på en snabb ekonomisk tillväxt), Avmattning (baseras på att ekonomin går allt sämre) och Lägre nativitet (baseras på att nativiteten sjunker med en procent per år). Siffrorna för dessa uppdaterades inte 2025. Statistikcentralen 2021 är Statistikcentralens prognos från 2021. ÅSUB arbetar med en ny prognos som kommer att publiceras i databasen på [www.asub.ax](http://www.asub.ax). The scenarios are Base scenario (represents development in accordance with current trend), Growth (based on fast economic growth), Deceleration (based on a deteriorating economy) and Decreasing nativity (based on a decrease in nativity by one per cent per year). The figures for these four scenarios were not updated in 2025. Statistics Finland 2021 is the projection by Statistics Finland from 2021. Statistics Åland is working on a new projection, which will be published in the database at [www.asub.ax](http://www.asub.ax).  
Källa/Source: ÅSUB Befolkning, Statistikcentralen/Statistics Åland Population, Statistics Finland

## 2.38. Befolkningsscenarier efter kommun 2020-2040

Population scenarios by municipality 2020-2040

År/Year Kommun	Basscenario/ Base scenario	Tillväxt/ Growth	Avmattning/ Deceleration	Lägre nativitet/ Decreasing nativity	Statistikcentr. 2021/ Statistics Finland 2021
<b>2020</b>					
Brändö	449	449	449	449	449
Eckerö	971	971	971	971	958
Finström	2 630	2 632	2 630	2 630	2 603
Föglö	531	531	531	531	526
Geta	505	505	505	504	511
Hammarland	1 585	1 587	1 585	1 584	1 599
Jomala	5 031	5 041	5 031	5 027	5 386
Kumlinge	314	316	314	314	307
Kökar	236	236	236	236	225
Lemland	2 074	2 079	2 074	2 073	2 114
Lumparland	392	392	392	392	372
Saltvik	1 929	1 930	1 929	1 928	1 806
Sottunga	88	88	88	88	101
Sund	1 051	1 054	1 051	1 051	1 007
Vårdö	434	436	434	434	460
Mariehamn	12 036	12 069	12 036	12 036	11 705
Landskomm.	18 220	18 247	18 220	18 212	18 424
-Landsbygden	16 168	16 191	16 168	16 160	16 356
-Skärgården	2 052	2 056	2 052	2 052	2 068
<b>Åland</b>	<b>30 256</b>	<b>30 316</b>	<b>30 256</b>	<b>30 248</b>	<b>30 129</b>
<b>2030</b>					
Brändö	486	495	478	485	461
Eckerö	1 044	1 090	1 017	1 037	1 016
Finström	2 821	2 932	2 742	2 803	2 700
Föglö	574	590	566	574	546
Geta	541	558	531	540	565
Hammarland	1 695	1 761	1 640	1 681	1 686
Jomala	5 314	5 547	5 140	5 263	6 521
Kumlinge	349	357	345	348	313
Kökar	252	257	249	251	226
Lemland	2 205	2 300	2 141	2 187	2 321
Lumparland	427	435	418	425	385
Saltvik	2 074	2 145	2 005	2 058	1 790
Sottunga	96	97	96	96	113
Sund	1 130	1 175	1 100	1 125	989
Vårdö	482	494	470	480	518
Mariehamn	13 009	13 520	12 551	12 909	12 047
Landskomm.	19 490	20 233	18 938	19 353	20 150
-Landsbygden	17 251	17 943	16 734	17 119	17 973
-Skärgården	2 239	2 290	2 204	2 234	2 177
<b>Åland</b>	<b>32 499</b>	<b>33 753</b>	<b>31 489</b>	<b>32 262</b>	<b>32 197</b>
<b>2040</b>					
Brändö	523	580	492	520	488
Eckerö	1 116	1 255	1 000	1 093	1 057
Finström	2 990	3 362	2 647	2 916	2 758
Föglö	620	696	576	616	563
Geta	574	669	526	568	597
Hammarland	1 801	2 032	1 601	1 763	1 746
Jomala	5 562	6 352	4 867	5 397	7 262
Kumlinge	380	419	357	378	319
Kökar	269	284	256	266	230
Lemland	2 313	2 622	2 037	2 251	2 420
Lumparland	454	513	421	450	402
Saltvik	2 202	2 470	1 962	2 152	1 795
Sottunga	106	111	100	106	117
Sund	1 195	1 335	1 067	1 179	967
Vårdö	508	567	477	503	563
Mariehamn	13 804	15 525	12 168	13 490	12 271
Landskomm.	20 613	23 267	18 386	20 158	21 284
-Landsbygden	18 207	20 610	16 128	17 769	19 004
-Skärgården	2 406	2 657	2 258	2 389	2 280
<b>Åland</b>	<b>34 417</b>	<b>38 792</b>	<b>30 554</b>	<b>33 648</b>	<b>33 555</b>

Not/Note: Se not och källa för tabell 2.37/See note and source of table 2.37.

**2.39. De 21 vanligaste efternamnen 31.12.2000 och 31.12.2024**
*The 21 most common surnames 31.12.2000 and 31.12.2024*

Rang/ Rank	31.12.2000		31.12.2024	
	Namn/ Name	Antal personer/ Number of persons	Namn/ Name	Antal personer/ Number of persons
1	Karlsson	1 280	Karlsson	1 105
2	Eriksson	1 014	Eriksson	818
3	Mattsson	813	Mattsson	637
4	Jansson	783	Jansson	616
5	Johansson	615	Johansson	510
6	Andersson	525	Andersson	482
7	Gustafsson	309	Häggbloom	296
8	Häggbloom	277	Gustafsson	289
9	Söderlund	258	Lindholm	232
10	Holmström	220	Söderlund	216
11	Henriksson	211	Holmström	204
12	Blomqvist	205	Blomqvist	177
13	Lindholm	204	Henriksson	172
14	Danielsson	204	Nordberg	170
15	Nordberg	193	Danielsson	166
16	Sjöblom	163	Eklund	166
17	Lundberg	162	Lundberg	165
18	Sjölund	158	Lindqvist	157
19	Eklund	155	Sjölund	154
20	Lindström	151	Pettersson	147
21	Pettersson	151	Sjöblom	145

Not/Note: Olika stavningar av samma namn har räknats som ett enda namn/Different spellings of the same name are considered to be one and the same name.

Källa/Source: ÅSUB, MDB/Statistics Åland, MDB

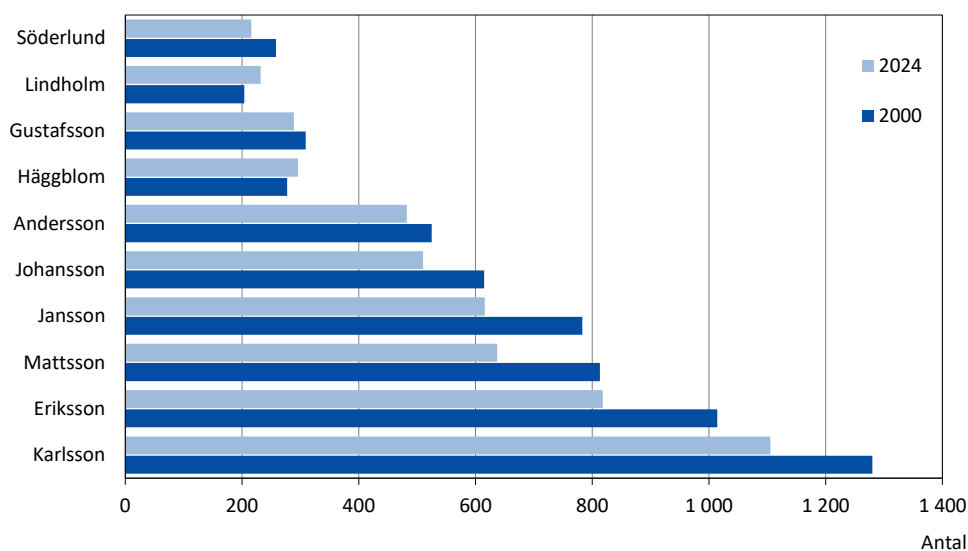
**Figur 2.29. De 10 vanligaste namnen 2000 och 2024**
*The 10 most common surnames 2000 and 2024*

Källa/Source: ÅSUB, MDB/Statistics Åland, MDB

# 3

## **Boende och byggande**

Housing and construction



## Boende och byggande

Statistiken inom områdena boende och byggande omfattar uppgifter om nyproduktionen och beståndet av byggnader och bostäder samt statistik om bostadshushåll och hyresnivåer. Därtill innehåller kapitlet uppgifter om jordförvärv, lantmåteriverksamhet samt fastighetsöverlåtelser och aktiebostadsöverlåtelser. Objekt för statistiken är i huvudsak byggnader, bostäder och hushåll. Förutom för hela Åland redovisas en hel del av statistiken i detta kapitel också efter kommun och region.

En utförligare beskrivning av statistiken om boende och byggande inklusive definitioner av variabler finns på ÅSUBs webbplats [www.asub.ax](http://www.asub.ax) under Statistik, ämnesområdet Boende och byggande.

Källorna anges under varje tabell. Uppgifter om nya och förändrade byggnader och bostäder kommer från Statistikcentralen vars data baseras på information från de kommunala byggnadsinspektionerna. Tillförlitligheten för statistiken är god eftersom byggdatasystemet och registren över bostäder och hushåll bildar ett sammanhållet system, men en viss bristfällighet och eftersläpning i överföringen av information från kommunerna försvårar jämförelser över tiden för byggandestatistiken. Jämförbarheten mellan byggande- och boendestatistiken är god i och med att klassificeringarna av lägenhets- och hustyper är desamma och likaså mellan boende- och befolkningsstatistiken

ÅSUB publicerar statistik om boende och byggande i nyhetsmeddelanden som finns tillgängliga på ÅSUBs webbplats, där det också finns data i form av Excel- och databastabeller.

Ansvarig för boendestatistiken på ÅSUB är Gerd Lindqvist, [gerd.lindqvist@asub.ax](mailto:gerd.lindqvist@asub.ax), och för byggandestatistiken ansvarar Kenth Häggblom, [kenth.haggblom@asub.ax](mailto:kenth.haggblom@asub.ax).

## Housing and construction

The statistics on housing and construction include data on the number and completion of buildings and dwellings as well as statistics on household dwelling units and rents. In addition, this chapter includes data on acquisition of real estate, land survey activities and housing company dwelling conveyances. More statistics on housing and construction are available in English in Excel-tables and PC-Axis-databases at the website of Statistics Åland, [www.asub.ax](http://www.asub.ax).

Contact persons are Gerd Lindqvist, [gerd.lindqvist@asub.ax](mailto:gerd.lindqvist@asub.ax) (housing), and Kenth Häggblom, [kenth.haggblom@asub.ax](mailto:kenth.haggblom@asub.ax) (construction).

### 3.1. Bostadshushåll efter bostadens upplåtelseform och kommun 2023

*Household dwelling units by tenure status and municipality 2023*

Kommun	Antal hushåll/ <i>Dwellings</i>	Pers. i hushåll/ <i>Persons in dwellings</i>	Ägarbostäder/ <i>Owner occupied dwellings</i>		Hyresbostäder/ <i>Rented dwellings</i>		Annan form, okänd/ <i>Other, unknown</i>	
			Antal	Procent	Antal	Procent	Antal	Procent
Brändö	220	417	165	75,0	37	16,8	18	8,2
Eckerö	454	913	369	81,3	54	11,9	31	6,8
Finström	1 161	2 559	929	80,0	193	16,6	39	3,4
Föglö	240	480	185	77,1	41	17,1	14	5,8
Geta	236	497	194	82,2	29	12,3	13	5,5
Hammarland	734	1 606	554	75,5	154	21,0	26	3,5
Jomala	2 379	5 644	2 023	85,0	296	12,4	60	2,5
Kumlinge	163	285	130	79,8	22	13,5	11	6,7
Kökar	114	221	87	76,3	21	18,4	6	5,3
Lemland	866	2 093	756	87,3	86	9,9	24	2,8
Lumparland	165	351	136	82,4	19	11,5	10	6,1
Saltvik	817	1 745	664	81,3	127	15,5	26	3,2
Sottunga	61	114	42	68,9	13	21,3	6	9,8
Sund	486	971	397	81,7	67	13,8	22	4,5
Vårdö	200	455	162	81,0	25	12,5	13	6,5
Mariehamn	6 233	11 572	3 418	54,8	2 706	43,4	109	1,7
Landskomm.	8 296	18 351	6 793	81,9	1 184	14,3	319	3,8
-Landsbygden	7 298	16 379	6 022	82,5	1 025	14,0	251	3,4
-Skärgården	998	1 972	771	77,3	159	15,9	68	6,8
<b>Åland</b>	<b>14 529</b>	<b>29 923</b>	<b>10 211</b>	<b>70,3</b>	<b>3 890</b>	<b>26,8</b>	<b>428</b>	<b>2,9</b>

Källa/Source: Statistikcentralen, Boende/Statistics Finland, Housing

### 3.2. Bostadshushåll, boendeyta och trångboddhet efter kommun 2023-2024

*Household dwelling units, living area and occupancy rate by municipality 2023-2024*

Kommun	Antal		m <sup>2</sup> per hushåll/ <i>m<sup>2</sup> per household</i>		m <sup>2</sup> per person/ <i>m<sup>2</sup> per person</i>		Trångbodda hushåll/ <i>Crowded dwellings</i>					
	2023	2024	2023	2024	2023	2024	Antal		Procent		Personer/Persons	
							2023	2024	2023	2024	2023	2024
Brändö	220	222	96	96	50	51	15	13	6,8	5,9	69	58
Eckerö	454	448	104	103	52	50	34	36	7,5	8,0	152	160
Finström	1 161	1 164	107	108	48	49	88	83	7,6	7,1	381	365
Föglö	240	239	99	100	50	49	13	19	5,4	7,9	59	78
Geta	236	239	109	106	51	50	21	19	8,9	7,9	99	96
Hammarland	734	735	104	104	47	48	53	50	7,2	6,8	234	213
Jomala	2 379	2 413	114	113	48	48	163	164	6,9	6,8	742	750
Kumlinge	163	157	95	97	54	57	11	10	6,7	6,4	41	41
Kökar	114	115	86	87	45	44	12	15	10,5	13,0	54	66
Lemland	866	875	121	121	50	51	77	78	8,9	8,9	332	336
Lumparland	165	172	109	106	51	51	10	12	6,1	7,0	51	57
Saltvik	817	809	110	109	51	51	55	62	6,7	7,7	244	288
Sottunga	61	58	95	96	51	55	5	4	8,2	6,9	16	14
Sund	486	485	101	100	50	50	38	41	7,8	8,5	144	152
Vårdö	200	204	110	113	49	51	26	26	13,0	12,7	104	99
Mariehamn	6 233	6 270	85	85	46	46	356	383	5,7	6,1	1 432	1 527
Landskomm.	8 296	8 335	109	109	49	49	621	632	7,5	7,6	2 722	2 773
-Landsbygden	7 298	7 340	110	110	49	49	539	545	7,4	7,4	2 379	2 417
-Skärgården	998	995	98	99	50	51	82	87	8,2	8,7	343	356
<b>Åland</b>	<b>14 529</b>	<b>14 605</b>	<b>99</b>	<b>99</b>	<b>48</b>	<b>48</b>	<b>977</b>	<b>1 015</b>	<b>6,7</b>	<b>6,9</b>	<b>4 154</b>	<b>4 300</b>

Not/Note: Ett hushåll är trångbott om antalet invånare uppgår till fler än en person per rum. Köket räknas inte som ett rum/A household is crowded if the number of persons exceeds the number of rooms, the kitchen not included.

Källa/Source: Statistikcentralen, Boende/Statistics Finland, Housing

### 3.3. Antal bostäder efter lägenhets- och hustyp 31.12.2024

Number of dwellings by type of building 31.12.2024

Typ av bostad/ Type of dwelling	Totalt	Fristående småhus/ Detached houses	Rad- och kedjehus/ Terraced houses	Flervåningsbostadshus/ Blocks of flats	Övriga byggnader/ Other buildings
<b>Totalt</b>	<b>17 348</b>	<b>10 266</b>	<b>1 567</b>	<b>5 096</b>	<b>419</b>
1 rum/room	1 352	184	198	872	98
2 rum/rooms	4 086	958	578	2 416	134
3 rum/rooms	3 968	1 918	531	1 410	109
4 rum/rooms	3 545	2 950	224	332	39
5 rum/rooms	2 582	2 495	26	42	19
6 rum/rooms	1 139	1 120	3	12	4
7+ rum/rooms	628	611	4	6	7
Okänd/Unknown	48	30	3	6	9

Not/Note: Antal rum exklusive kök eller kokvrå/Number of rooms excluding kitchen or kitchenette.

Källa/Source: Statistikcentralen, Boende/Statistics Finland, Housing

### 3.4. Antal bostäder efter hustyp och kommun 2023-2024

Number of dwellings by type of building and municipality 2023-2024

Kommun	Totalt		Fristående småhus/ Detached houses		Rad- och kedjehus/ Terraced houses		Flervåningsbostadshus/ Blocks of flats		Övriga byggnader/ Other types of buildings	
	2023	2024	2023	2024	2023	2024	2023	2024	2023	2024
Brändö	341	346	266	271	65	66	-	-	10	9
Eckerö	532	535	489	489	11	12	24	26	8	8
Finström	1 330	1 337	1 051	1 061	153	153	100	109	26	14
Föglö	322	327	273	272	26	45	7	7	16	3
Geta	277	291	235	245	30	33	4	3	8	10
Hammarland	831	842	652	661	115	119	39	40	25	22
Jomala	2 627	2 651	1 919	1 930	315	326	331	334	62	61
Kumlinge	220	218	182	181	14	15	3	3	21	19
Kökar	175	177	135	137	29	29	4	4	7	7
Lemland	988	1 001	871	880	83	84	20	21	14	16
Lumparland	195	206	176	183	12	12	-	-	7	11
Saltvik	935	942	798	803	111	112	14	15	12	12
Sottunga	78	77	65	64	9	9	2	2	2	2
Sund	590	590	495	493	61	63	10	9	24	25
Vårdö	255	258	207	210	31	32	4	4	13	12
Mariehamn	7 460	7 550	2 373	2 386	465	457	4 437	4 519	185	188
Landskomm.	9 696	9 798	7 814	7 880	1 065	1 110	562	577	255	231
-Landsbygden	8 305	8 395	6 686	6 745	891	914	542	557	186	179
-Skärgården	1 391	1 403	1 128	1 135	174	196	20	20	69	52
<b>Åland</b>	<b>17 156</b>	<b>17 348</b>	<b>10 187</b>	<b>10 266</b>	<b>1 530</b>	<b>1 567</b>	<b>4 999</b>	<b>5 096</b>	<b>440</b>	<b>419</b>

Källa/Source: Statistikcentralen, Boende/Statistics Finland, Housing

Figur 3.1. Antal bostäder efter region och bostadens byggnadsår 31.12.2024

Number of dwellings by region and year of construction 31.12.2024

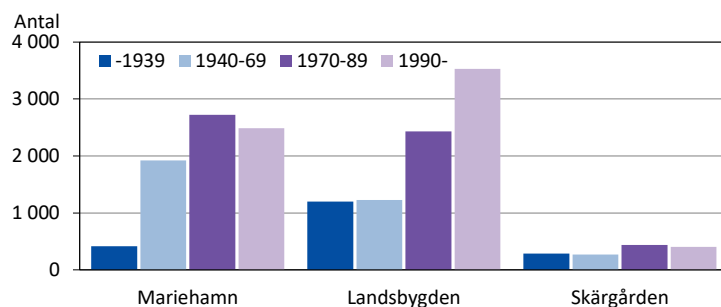

Källa/Source: Statistikcentralen, Boende/Statistics Finland, Housing

### 3.5. Färdigställda bostäder efter kommun 1975-2024

*Dwellings completed by municipality 1975-2024*

Kommun	1975	1980	1990	2000	2010	2015	2019	2020	2021	2022	2023	2024
Brändö	7	13	2	4	3	-	3	7	11	2	2	1
Eckerö	14	3	5	4	4	6	7	5	4	4	4	-
Finström	26	13	14	20	13	4	9	11	9	8	7	6
Föglö	1	8	9	-	3	2	-	-	-	1	-	-
Geta	5	5	-	-	3	1	4	1	4	2	6	1
Hammarland	13	8	29	4	18	5	2	4	22	5	7	7
Jomala	33	36	29	12	50	45	106	88	72	76	71	29
Kumlinge	-	4	-	2	-	-	2	-	-	1	-	-
Kökar	-	1	-	5	4	1	-	-	-	-	-	1
Lemland	17	11	18	5	11	14	13	11	10	11	12	3
Lumparland	5	1	2	13	1	11	-	2	-	-	1	6
Saltvik	4	9	14	3	13	13	4	8	6	6	2	2
Sottunga	-	-	-	-	-	-	-	-	-	-	-	-
Sund	15	3	4	1	17	2	2	3	7	2	12	2
Vårdö	1	3	8	2	-	-	1	-	1	-	-	-
Mariehamn	108	137	130	56	101	142	74	79	13	8	78	74
Landskomm.	141	118	134	75	140	104	153	140	146	118	124	58
-Landsbygden	132	89	115	62	130	101	147	133	134	114	122	56
-Skärgården	9	29	19	13	10	3	6	7	12	4	2	2
<b>Åland</b>	<b>249</b>	<b>255</b>	<b>264</b>	<b>131</b>	<b>241</b>	<b>246</b>	<b>227</b>	<b>219</b>	<b>159</b>	<b>126</b>	<b>202</b>	<b>132</b>

Not/Note: Reviderade uppgifter för 2015-2023/The figures for 2015-2023 have been revised.

Källa/Source: Statistikcentralen, Boende, ÅSUB, Byggande/Statistics Finland, Housing, Statistics Åland, Construction

**Figur 3.2. Färdigställda bostäder, årsmedeltal per 1 000 invånare efter region 1975-2024**

*Dwellings completed, annual average per 1 000 inhabitants by region 1975-2024*

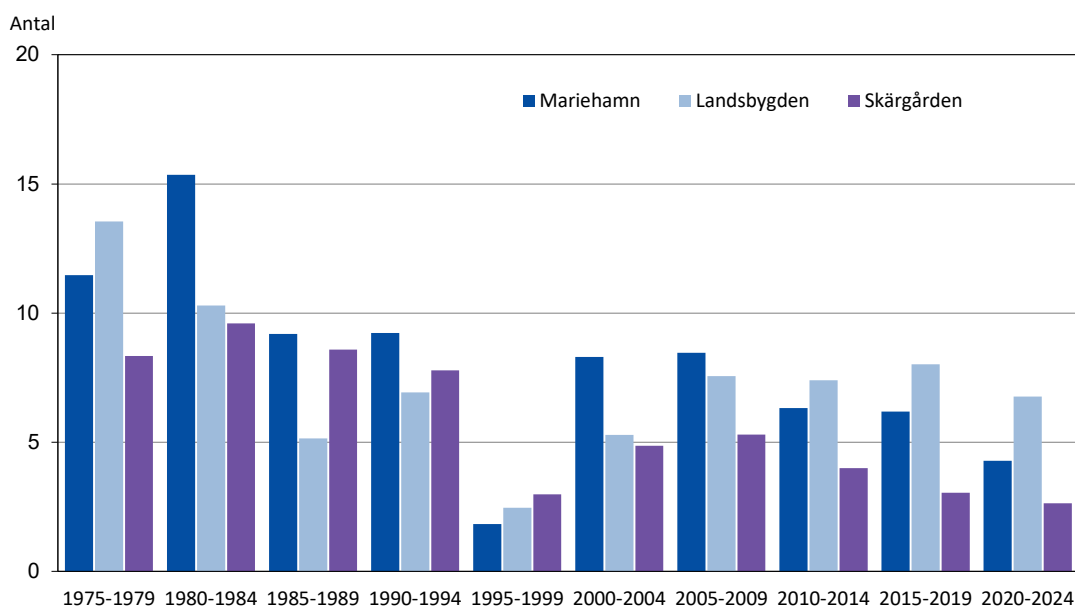

Not/Note: Reviderade uppgifter för 2015-2023/The figures for 2015-2023 have been revised.

Källa/Source: Statistikcentralen, Boende, ÅSUB/Statistics Finland, Housing, Statistics Åland

### 3.6. Färdigställda bostäder efter hustyp, antal och yta 1975-2024

*Dwellings completed by type of building, number and floor area 1975-2024*

År/ Year	Summa		Fristående små- hus/Detached houses		Rad- och kedje- hus/Terraced houses		Flervåningsbostads- hus/Blocks of flats		Andra än bostads- hus/Other types of houses	
	Antal	m <sup>2</sup>	Antal	m <sup>2</sup>	Antal	m <sup>2</sup>	Antal	m <sup>2</sup>	Antal	m <sup>2</sup>
1975	249	21 271	142	15 590	18	679	84	4 745	5	257
1980	255	23 655	148	17 488	18	1 040	83	4 802	6	325
1985	182	16 391	101	11 719	38	2 024	40	2 490	3	158
1990	264	24 368	124	15 919	40	2 616	77	4 756	23	1 077
1995	52	6 303	51	6 264	-	-	-	-	1	39
1996	66	5 908	33	4 436	5	128	27	1 301	1	43
1997	50	6 542	49	6 488	-	-	-	-	1	54
1998	50	5 636	35	4 472	-	-	14	1 070	1	94
2006	204	20 603	112	16 084	-	-	90	4 295	2	224
2007	262	25 972	131	18 536	27	1 594	97	5 241	7	601
2008	204	23 559	134	19 090	14	1 242	37	2 417	19	810
2009	229	24 285	120	17 281	29	2 186	70	4 142	10	676
2010	241	26 128	108	16 020	21	1 495	95	7 540	17	1 073
2011	174	19 655	105	14 813	22	1 550	45	3 174	2	118
2012	177	19 840	83	12 947	17	648	75	6 067	2	178
2013	156	20 630	114	17 620	29	2 213	11	716	2	81
2014	203	19 199	82	12 354	17	1 266	101	5 386	3	193
2015	246	21 781	108	13 685	16	1 121	105	6 231	17	744
2016	210	21 690	107	14 425	46	3 545	40	2 884	17	836
2017	204	21 743	115	15 115	31	2 424	48	3 319	10	885
2018	132	16 156	104	14 421	22	1 279	4	218	2	238
2019	227	21 715	92	12 522	41	2 984	92	6 125	2	84
2020	219	21 626	115	14 735	24	1 834	80	5 057	-	-
2021	159	17 167	84	11 787	58	4 675	-	-	17	705
2022	126	13 873	85	11 315	14	880	26	1 598	1	80
2023	202	20 897	97	13 237	27	2 084	77	5 440	1	136
2024	132	12 773	51	6 805	18	1 759	62	4 044	1	165

Not/Note: För åren 1999-2005 finns inte tillförlitliga uppgifter om bostädernas fördelning på hustyp. Reviderade uppgifter för 2015-2023/Regarding 1999-2005, there are no reliable data about the distribution by type of house. Revised figures for 2015-2023.

Källa/Source: Statistikcentralen, Boende/Statistics Finland, Housing

**Figur 3.3. Färdigställda bostäder efter hustyp 1975-2024**

*Dwellings completed by type of building 1975-2024*

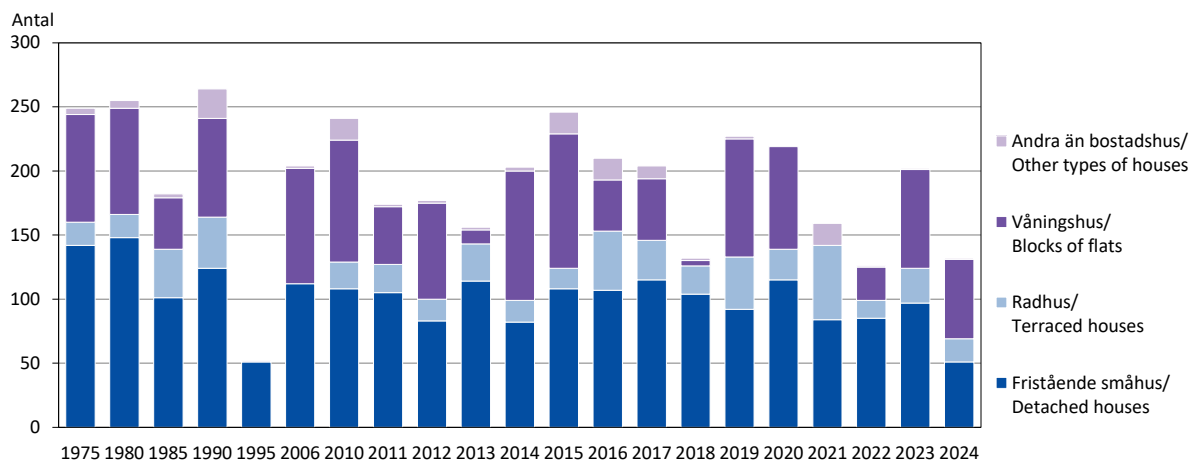

Not/Note: Reviderade uppgifter för 2015-2023/The figures for 2015-2023 have been revised.

Källa/Source: Statistikcentralen, Boende/Statistics Finland, Housing

### 3.7. Färdigställda bostäder efter ägare 1980-2024

*Dwellings completed by type of ownership 1980-2024*

Ägare/Owner	1980	1985	1990	1995	1998	2010	2015	2020	2021	2022	2023	2024
<b>Summa</b>	<b>255</b>	<b>182</b>	<b>264</b>	<b>52</b>	<b>50</b>	<b>241</b>	<b>246</b>	<b>219</b>	<b>159</b>	<b>126</b>	<b>202</b>	<b>132</b>
Enskild person/Private person	141	96	108	45	36	98	73	90	84	80	80	49
Bostads ab/Housing association	22	55	86	-	4	61	74	30	17	26	89	31
Fastighets ab/Real-estate comp.	62	6	21	-	-	5	11	46	10	-	-	25
Privata företag/Company	23	4	27	-	10	5	23	3	29	14	16	2
Offentlig sektor/Public sector	7	21	16	-	-	66	15	-	15	-	13	5
Annan, okänd/Other, unknown	-	-	6	7	-	6	50	50	4	6	4	20

Not/Note: Reviderade uppgifter för 2015-2023/The figures for 2015-2023 have been revised.

Källa/Source: Statistikcentralen, Boende/Statistics Finland, Housing

### Figur 3.4. Färdigställda bostäder efter värmekälla 2015-2024

*Dwellings completed by heating fuel 2015-2024*

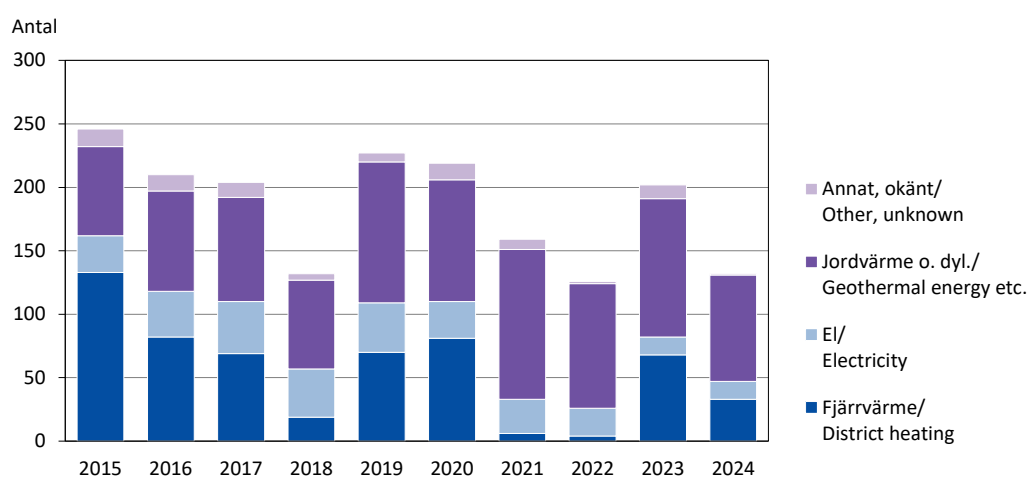

Not/Note: Reviderade uppgifter för 2015-2023/The figures for 2015-2023 have been revised.

Källa/Source: Statistikcentralen, Boende/Statistics Finland, Housing

### 3.8. Antal byggnader efter hustyp, användning och byggnadsår 31.12.2024

*Buildings by type of building, intended use and year of completion 31.12.2024*

Hustyp/Type of building	Totalt	-1920	1921-1939	1940-1959	1960-1979	1980-1989	1990-1999	2000-2009	2010-
<b>Totalt</b>	<b>13 521</b>	<b>1 236</b>	<b>686</b>	<b>1 351</b>	<b>2 791</b>	<b>1 986</b>	<b>1 441</b>	<b>1 761</b>	<b>2 269</b>
<b>Bostadsbyggnader/Residential buildings</b>	<b>10 967</b>	<b>1 155</b>	<b>644</b>	<b>1 269</b>	<b>2 494</b>	<b>1 584</b>	<b>947</b>	<b>1 098</b>	<b>1 776</b>
Fristående småhus/Detached houses	10 153	1 128	596	1 190	2 305	1 438	875	1 014	1 607
Radhus/Terraced houses	301	1	-	3	59	91	29	31	87
Flervåningsbostadshus/Blocks of flats	499	26	47	76	127	53	41	50	79
Övriga/Other	14	-	1	-	3	2	2	3	3
<b>Övriga byggnader/Other buildings</b>	<b>2 554</b>	<b>81</b>	<b>42</b>	<b>82</b>	<b>297</b>	<b>402</b>	<b>494</b>	<b>663</b>	<b>493</b>
Affärsbyggnader/Commercial buildings	455	21	15	24	113	88	79	53	62
Kontorsbyggnader/Office buildings	119	12	5	9	26	29	14	12	12
Trafikbyggnader/Traffic buildings	1 019	3	-	8	27	99	242	448	192
Vårdbyggnader/Institutional buildings	32	2	-	3	6	6	4	3	8
Samlingslokaler/Assembly halls	145	22	1	8	15	30	28	16	25
Undervisn.byggn./Educational buildings	96	5	10	10	20	13	12	12	14
Industribyggnader/Industrial buildings	360	8	6	10	60	84	60	59	73
Lagerbyggnader/Warehouses	237	3	2	4	16	39	42	49	82
Andra byggnader/Other buildings	91	5	3	6	14	14	13	11	25

Källa/Source: Statistikcentralen, Boende/Statistics Finland, Housing

### 3.9. Antal byggnader efter användningssyfte och värmekälla 31.12.2024

*Buildings by intended use and heating fuel 31.12.2024*

Hustyp/Type of building	Totalt	Fjärrvärme/ District heating	Olja, gas/ Oil, gas	Ved, torv, koks/ Wood, peat, coke	El/ Electricity	Jordvärme/ Geothermal heating	Övrigt, okänt/ Other, unknown
<b>Totalt</b>	<b>13 521</b>	<b>1 092</b>	<b>3 865</b>	<b>1 540</b>	<b>4 244</b>	<b>1 411</b>	<b>1 369</b>
Bostadsbyggnader/Residential buildings	10 967	827	3 542	1 459	3 494	1 321	324
Affärsbyggnader/Commercial buildings	455	51	70	18	186	26	104
Kontorsbyggnader/Office buildings	119	53	27	-	29	4	6
Trafikbyggnader/Traffic buildings	1 019	46	45	16	278	12	622
Vårdbyggnader/Institutional buildings	32	10	9	-	6	7	-
Samlingslokaler/Assembly halls	145	26	25	10	49	8	27
Undervisn.byggn./Educational buildings	96	42	34	-	14	3	3
Industribyggnader/Industrial buildings	360	24	83	22	111	12	108
Lagerbyggnader/Warehouses	237	4	17	5	48	10	153
Andra byggnader/Other buildings	91	9	13	10	29	8	22

Not/Note: Uppgifterna gäller värmekälla vid i bruktagande av byggnaden/The figures refer to the heating installed when the building was first put into use.

Källa/Source: Statistikcentralen, Boende/Statistics Finland, Housing

### Figur 3.5. Antal bostadsbyggnader efter värmekälla 2000-2024

*Residential buildings by heating fuel 2000-2024*

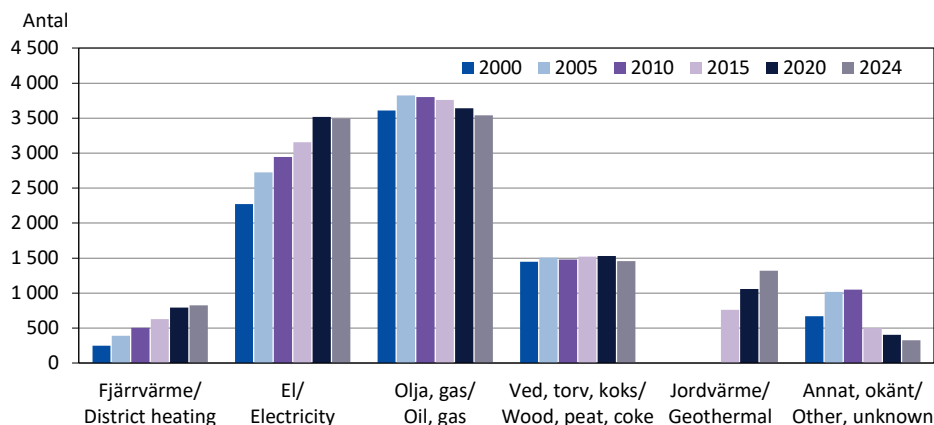

Not/Note: Jordvärme ingick t.o.m. 2010 i gruppen Annat, okänt/Up to 2010, Geothermal energy was included in Other, unknown.

Källa/Source: Statistikcentralen, Boende/Statistics Finland, Housing

### Figur 3.6. Byggnadernas våningsyta efter byggnadens användningssyfte och region 31.12.2024

*Floor area of buildings by intended use of building and region 31.12.2024*

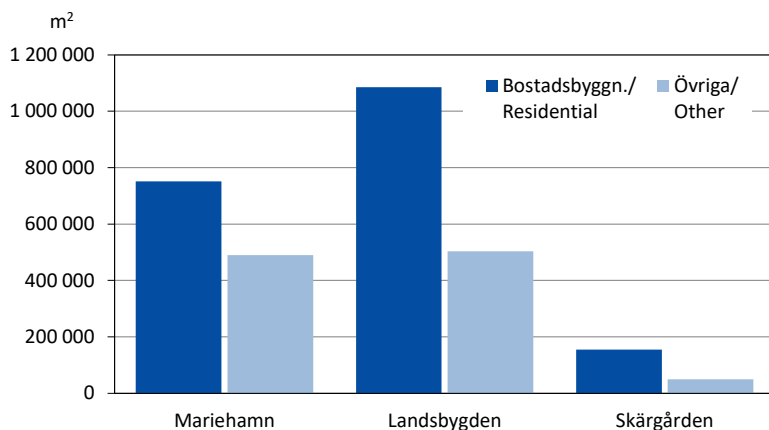

Källa/Source: Statistikcentralen, Boende/Statistics Finland, Housing

### 3.10. Färdigställda ny-, till- och ombyggnader efter kommun 1980-2024

*New buildings, extensions and rebuilding completed by municipality 1980-2024*

Kommun	1980	1985	1990	1995	1998	2009	2010	2015	2019	2020	2021	2022	2023	2024
Brändö	19	15	17	19	19	19	19	1	19	25	13	4	2	1
Eckerö	47	15	45	34	13	24	27	28	44	39	40	70	20	9
Finström	43	44	67	45	74	27	26	28	39	54	53	43	44	32
Föglö	36	20	19	26	10	18	28	7	5	2	1	10	6	6
Geta	12	24	31	24	9	21	23	36	23	28	31	28	38	22
Hammarland	48	26	40	55	29	43	39	6	5	9	18	9	12	14
Jomala	65	49	45	38	9	69	120	100	126	104	105	112	69	80
Kumlinge	23	18	22	11	12	2	3	-	3	1	1	3	-	6
Kökar	5	16	-	9	34	10	8	2	-	-	-	-	-	1
Lemland	47	44	43	33	-	23	27	23	23	31	24	29	24	21
Lumparland	16	7	11	11	-	9	3	9	2	12	6	10	3	6
Saltvik	20	16	59	46	35	26	32	34	26	24	20	24	9	15
Sottunga	4	4	4	1	-	9	5	-	2	9	1	-	4	2
Sund	17	33	21	3	25	28	13	22	16	17	19	13	169	3
Vårdö	14	37	26	20	32	19	25	-	1	-	2	-	-	2
Mariehamn	84	85	81	30	48	49	31	69	51	61	34	36	53	31
Landskomm.	416	368	450	375	301	347	398	296	334	355	334	355	400	220
-Landsbygden	315	258	362	289	194	270	310	286	304	318	316	338	388	202
-Skärgården	101	110	88	86	107	77	88	10	30	37	18	17	12	18
<b>Åland</b>	<b>500</b>	<b>453</b>	<b>531</b>	<b>405</b>	<b>349</b>	<b>396</b>	<b>429</b>	<b>365</b>	<b>385</b>	<b>416</b>	<b>368</b>	<b>391</b>	<b>453</b>	<b>251</b>

Not/Note: Uppgifterna för 2015-2023 är reviderade/Revised figures for 2015-2023.

Källa/Source: Statistikcentralen, Boende/Statistics Finland, Housing

### 3.11. Färdigställda ny-, till- och ombyggnader efter användningsområde 1980-2024, yta 1 000 m<sup>2</sup>

*New buildings, extensions and rebuilding completed by use of building 1980-2024, floor area 1 000 m<sup>2</sup>*

Användnings- område/Use	1980	1985	1990	1995	1998	2009	2010	2015	2019	2020	2021	2022	2023	2024
<b>Summa<sup>1)</sup></b>	<b>68</b>	<b>52</b>	<b>71</b>	<b>34</b>	<b>31</b>	<b>55</b>	<b>59</b>	<b>57</b>	<b>53</b>	<b>60</b>	<b>49</b>	<b>53</b>	<b>58</b>	<b>37</b>
Bostäder/Dwellings <sup>2)</sup>	31	27	34	13	10	31	35	30	30	32	24	23	32	18
Lantbruk/Agriculture	3	5	6	6	6	8	5	5	3	6	5	1	5	1
Industri/Industrial	10	1	9	4	4	3	5	3	7	10	6	14	3	1
Affär, kontor/Business <sup>3)</sup>	9	10	12	4	5	5	4	8	4	1	5	5	4	11
Offentliga/Public	6	1	10	3	-	3	3	4	-	3	4	4	2	1

1) Inkl. byggnader som ej hör till de kategorier som ingår i tabellen/Including other types of buildings than those specified in the table.

2) Inkl. fritidsbostäder/Including cottages. 3) Inkl. byggnader för transportväsendet/Including buildings for transportation.

Not/Note: Uppgifterna för 2015-2023 är reviderade/Revised figures for 2015-2023.

Källa/Source: Statistikcentralen, Boende/Statistics Finland, Housing

### Figur 3.7. Färdigställda ny-, till- och ombyggnader efter ägare 2007-2024, volym

*New buildings, extensions and rebuilding completed by owner 2007-2024, volume*

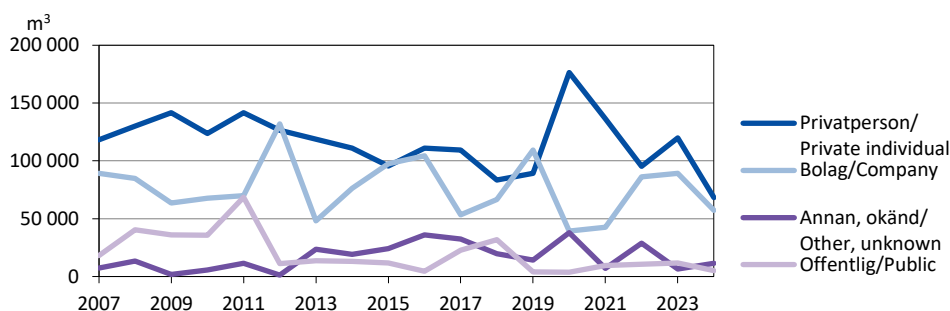

Not/Note: Reviderade uppgifter för 2015-2023/The figures for 2015-2023 have been revised.

Källa/Source: Statistikcentralen, Boende/Statistics Finland, Housing

### 3.12. Fritidshusbeståndet efter kommun 2015-2024

*Cottages by municipality 2015-2024*

Kommun	2015	2016	2017	2018	2019	2020	2021	2022	2023	2024
Brändö	391	391	392	396	400	397	399	401	400	399
Eckerö	935	940	938	947	937	933	924	930	926	927
Finström	562	564	566	555	557	555	553	555	557	559
Föglö	715	718	726	729	731	735	734	744	747	749
Geta	511	514	522	532	535	533	535	538	541	543
Hammarland	638	628	626	627	626	622	621	622	607	613
Jomala	522	521	518	515	511	507	507	495	495	493
Kumlinge	374	379	381	383	381	385	394	394	396	400
Kökar	374	373	371	378	380	386	384	379	381	385
Lemland	1 037	1 021	1 061	1 080	1 078	1 074	1 065	1 063	1 059	1 056
Lumparland	372	372	387	387	388	388	384	387	387	386
Saltvik	681	688	694	700	701	713	710	710	711	709
Sottunga	147	147	145	146	144	138	137	140	140	139
Sund	539	537	535	539	522	521	524	526	528	529
Vårdö	586	586	587	590	593	591	594	589	587	586
Mariehamn	87	89	89	86	86	83	81	79	80	87
Landskomm.	8 384	8 379	8 449	8 504	8 484	8 478	8 465	8 473	8 462	8 473
-Landsbygden	5 797	5 785	5 847	5 882	5 855	5 846	5 823	5 826	5 811	5 815
-Skärgården	2 587	2 594	2 602	2 622	2 629	2 632	2 642	2 647	2 651	2 658
<b>Åland</b>	<b>8 471</b>	<b>8 468</b>	<b>8 538</b>	<b>8 590</b>	<b>8 570</b>	<b>8 561</b>	<b>8 546</b>	<b>8 552</b>	<b>8 542</b>	<b>8 560</b>

Källa/Source: Skatteförvaltningen/Tax Administration

**Figur 3.8. Antal fritidshus efter kommun 2024**

*Cottages by municipality 2024*

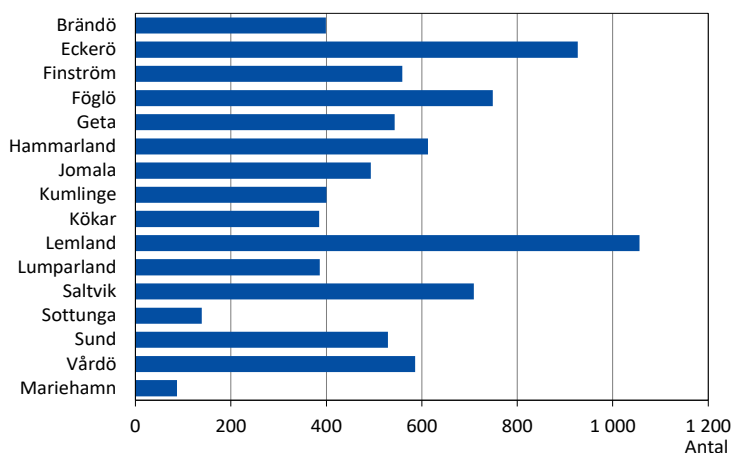

Källa/Source: Skatteförvaltningen/Tax Administration

### 3.13. Ansökningar om jordförvärv på Åland 2005-2024

*Applications for owning and holding real estate in Åland 2005-2024*

Ansökande/Applicants Kön/Sex	Beviljade tillstånd/Applications accepted					Avslag/Applications rejected				
	2005	2010	2015	2020	2024	2005	2010	2015	2020	2024
<b>Totalt</b>	<b>110</b>	<b>168</b>	<b>170</b>	<b>197</b>	<b>162</b>	<b>14</b>	<b>4</b>	<b>8</b>	<b>12</b>	<b>6</b>
Finska medborgare/Finnish citizens	44	28	37	43	43	4	3	2	6	2
Kvinnor	22	15	22	21	22	3	2	-	1	2
Män	22	13	15	22	21	1	1	2	5	-
Utländska medborgare/Foreign citizens	30	56	53	77	81	10	1	5	6	2
Kvinnor	14	24	27	36	37	3	-	1	2	1
Män	16	32	26	41	44	7	1	4	4	1
Sammanlutningar/Associations	36	84	80	77	38	-	-	1	-	2

Källa/Source: LR Regeringskansliet/The Government of Åland, Government Office

### 3.14. Medelmånadshyra, euro per kvadratmeter, efter antal rum i bostaden 1995-2024

Average monthly rents, euro per square metre, by number of rooms in the dwelling 1995-2024

År/Year	Totalt	Antal rum/Number of rooms			
		1	2	3	4+
1995	5,11	5,68	5,22	5,21	4,95
2000	5,78	5,47	5,73	6,06	5,56
2005	6,91	6,75	7,38	6,62	6,45
2010	8,35	9,01	8,43	8,01	8,43
2012	9,32	9,39	9,43	9,19	9,03
2014	9,63	10,06	9,81	9,38	8,81
2016	10,00	10,70	10,23	9,62	8,94
2018	10,40	10,88	10,59	10,21	9,41
2020	10,66	11,12	10,85	10,44	9,65
2022	10,99	11,97	11,24	10,56	9,83
2024	12,13	13,09	12,33	11,69	11,16

Not/Note: Siffrorna från och med 2012 är inte direkt jämförbara med tidigare år p.g.a. ny undersökningsmetod/As of 2012, the figures are not comparable to rents from earlier years due to renewed investigation method.

Källa/Source: ÅSUB, Hyresstatistik/Statistics Åland, Rental Statistics

### 3.15. Medelmånadshyra, euro per kvadratmeter, efter bostadens byggnadsår 1995-2024

Average monthly rents, euro per square metre, by year of completion of the dwelling 1995-2024

År/Year	Totalt	Byggnadsår/Year of completion							
		-1950	1951-1960	1961-1970	1971-1980	1981-1990	1991-2000	2001-2010	2011-
1995	5,11	4,82	5,36	4,54	5,16	5,74	5,74	..	..
2000	5,78	4,82	6,20	6,17	5,36	6,07	7,35	..	..
2005	6,91	5,82	7,16	6,93	6,21	7,26	7,56 <sup>2)</sup>	..	..
2010	8,35	..	..	8,16 <sup>1)</sup>	8,02	8,46	8,77 <sup>2)</sup>	..	..
2012	9,32	6,96	8,93	9,39	8,66	8,91	8,78	10,90 <sup>3)</sup>	..
2014	9,63	7,94	9,02	10,16	9,03	9,30	9,16	10,89 <sup>3)</sup>	..
2016	10,00	7,67	9,35	10,46	9,33	9,68	9,23	11,24	12,02
2018	10,40	8,01	9,10	11,09	9,51	9,73	9,36	11,43	12,73
2020	10,66	8,38	9,48	11,36	9,78	10,05	9,58	11,58	13,20
2022	10,99	8,64	10,07	11,49	10,02	10,55	10,06	11,81	13,59
2024	12,13	9,33	10,81	12,29	11,02	11,63	11,42	13,02	14,98

1) Gäller byggnadsår 1970 eller tidigare/Refers to dwellings completed 1970 or earlier. 2) Gäller byggnadsår 1991-2010/Refers to dwellings completed 1991-2010. 3) Gäller byggnadsår 2001 eller senare/Refers to dwellings completed 2001 or later.

Not/Note: Siffrorna för 2012 och framåt är inte direkt jämförbara med tidigare år p.g.a. ny undersökningsmetod/Rents from 2012 forward are not comparable to rents from earlier years due to revised investigation method.

Källa/Source: ÅSUB, Hyresstatistik/Statistics Åland, Rental Statistics

### Figur 3.9. Medelmånadshyra, euro per kvadratmeter, efter region 2012-2024

Average monthly rents, euro per square metre, by region 2012-2024

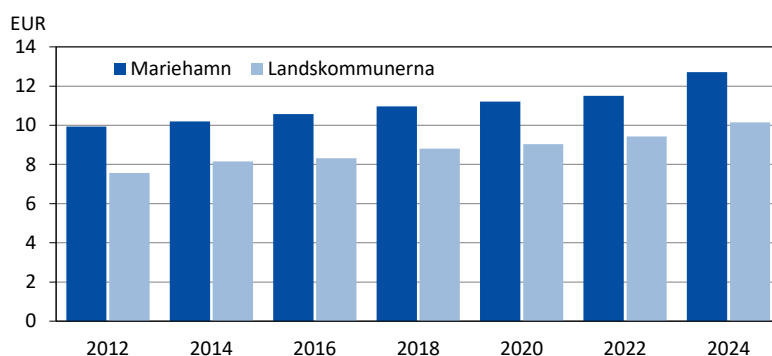

Källa/Source: ÅSUB, Hyresstatistik/Statistics Åland, Rental Statistics

### 3.16. Antal fastighetsöverlåtelse och totala köpesumma efter användningsändamål 2010-2024

Number of real estate conveyances and total purchase price by land use 2010-2024

Användningsändamål/Land use	2010	2015	2020	2021	2022	2023	2024
<b>Överlåtelse, st/Real estate conveyances, number</b>	<b>703</b>	<b>711</b>	<b>854</b>	<b>906</b>	<b>791</b>	<b>738</b>	<b>715</b>
Jord- och skogsbruksområde/Agricultural and forest land	121	132	129	141	90	94	111
Område för bostadshus/Residential areas	343	326	378	402	381	343	340
Område för fritidsbebyggelse/Holiday home areas	183	189	255	248	228	185	190
Annat/Other	56	64	92	115	92	116	74
<b>Total köpesumma, MEUR/Total purchase price, MEUR</b>	<b>45,0</b>	<b>51,1</b>	<b>59,4</b>	<b>73,6</b>	<b>68,0</b>	<b>61,6</b>	<b>57,3</b>
Jord- och skogsbruksområde/Agricultural and forest land	3,6	4,5	2,8	4,4	3,7	5,0	3,5
Område för bostadshus/Residential areas	31,4	35,3	47,3	49,1	51,5	49,2	43,9
Område för fritidsbebyggelse/Holiday home areas	5,9	6,7	7,3	8,6	8,1	4,8	8,4
Annat/Other	4,0	4,6	2,0	11,5	4,8	2,6	1,5

Not/Note: Uppgifterna för 2023 är reviderade/Revised figures for 2023.

Källa/Source: Lantmäteriverket/National Land Survey of Finland

### Figur 3.10. Medelpris för överlåtelse av bebyggda fritidsfastigheter 2004-2024

Average price of conveyances of holiday houses 2004-2024

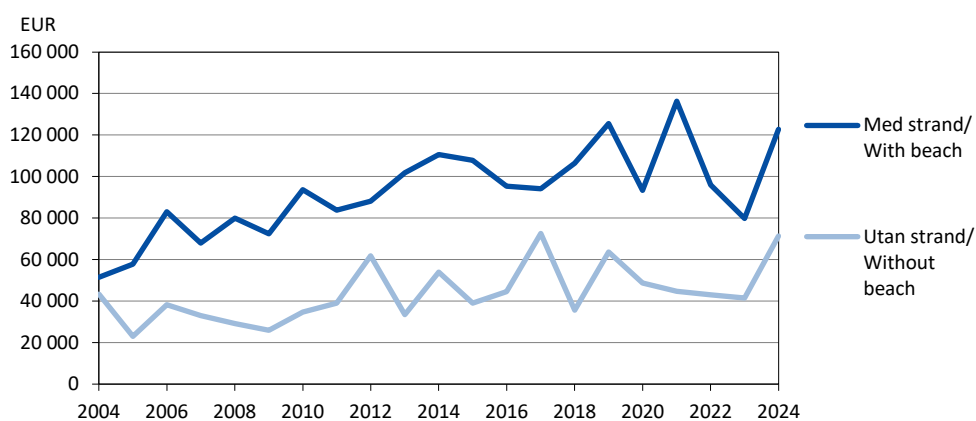

Källa/Source: Lantmäteriverket/National Land Survey of Finland

### 3.17. Genomsnittligt kvadratmeterpris och total köpesumma vid aktiebostadsöverlåtelse 2010-2024

Average square metre price and sum of purchases in housing company dwelling conveyances 2010-2024

År/ Year	Genomsnittligt kvadratmeterpris, EUR/ Average square metre price, EUR			Total köpesumma, MEUR/ Total sum of purchases, MEUR			Bostädernas medelyta, m <sup>2</sup> / Average size of dwellings, m <sup>2</sup>
	Åland	Marie- hamn	Lands- kommuner	Åland	Marie- hamn	Lands- kommuner	
2010	2 371	2 471	1 779	35	30	5	71,1
2015	2 542	2 595	2 390	38	26	12	66,8
2016	2 588	2 643	2 426	28	20	8	70,4
2017	2 504	2 601	2 284	31	21	10	68,8
2018	2 519	2 453	2 656	29	18	11	68,0
2019	2 579	2 504	2 735	..	..	..	72,1
2020	2 712	2 755	2 620	50	32	19	69,3
2021	2 686	2 751	2 566	42	25	16	68,1
2022	2 733	2 644	2 856	42	22	21	70,2
2023	2 851	2 736	3 024	49	26	23	71,7
2024	3 469	3 651	2 924	60	46	14	68,3

Not/Note: För 2019 saknas uppgifter om överlåtelse gjorda 1.10-8.11./Regarding 2019, figures on conveyances made between Oct. 10 and Nov. 8 are not available.

Källa/Source: Skatteförvaltningen, ÅSUB, Boende/Tax Administration, Statistics Åland, Housing

# 4

## Jord- och skogsbruk, fiske

Agriculture and fishing



## **Jord- och skogsbruk, fiske**

Kapitlet om jordbruk, skogsbruk och fiske omfattar uppgifter om näringsgrenarnas produktion och dess värde. För jordbrukets del, och i viss mån skogsbrukets, ingår även uppgifter om produktionens struktur och resurser. Fiskestatistiken innehåller också uppgifter om fiskodlingen och därtill ingår statistik om jakt i kapitlet. Objekt för statistiken är de producerade nyttigheterna, antal gårdar, antal djur samt arealerna. Uppgifterna gäller i huvudsak hela Åland, men vissa data om jordbruket presenteras också kommunvis.

En utförligare beskrivning av statistiken om detta ämnesområde inklusive definitioner av variabler finns på ÅSUBs webbplats [www.asub.ax](http://www.asub.ax) under Statistik, ämnesområdet Jord- och skogsbruk, fiske.

Källorna anges under varje tabell. Tillförlitligheten är hög i och med att statistiken baseras på registerdata och mer eller mindre heltäckande uppgifter från branschernas aktörer. Jämförbarheten över tiden är god.

ÅSUB utger årligen ett nyhetsmeddelande om lantbruksproduktionen och på webbplatsen finns därtill statistik om jordbruk, skogsbruk och fiske i form av Excel- och databastabeller.

Ansvarig för statistikområdet på ÅSUB är Kenth Häggblom, [kenth.haggblom@asub.ax](mailto:kenth.haggblom@asub.ax).

## **Agriculture, forestry and fishing**

This chapter includes data on agriculture, forestry, fishing and fish farming as well as hunting. More statistics in this field are available in English in Excel- and database tables at the website of Statistics Åland, [www.asub.ax](http://www.asub.ax).

Contact person is Kenth Häggblom, [kenth.haggblom@asub.ax](mailto:kenth.haggblom@asub.ax).

#### 4.1. Lantbrukslägenheternas jorddisponering 2024, hektar

*Land use on farms 2024, hectares*

Kommun	Antal lägenheter/ Number of farms	Areal totalt/ Total area	Åker, trädgård, bete/ Arable land, pasture	Skogs- mark/ Productive forest	Övrig mark/ Other land
Brändö	10	370	170	60	140
Eckerö	11	1 350	420	610	320
Finström	59	5 050	2 570	1 600	880
Föglö	19	2 680	660	850	1 170
Geta	16	1 590	550	520	520
Hammarland	39	3 640	1 590	1 610	440
Jomala	49	4 970	2 860	1 660	450
Kumlinge	8	630	250	70	310
Kökar	4	180	180	-	-
Lemland	15	1 870	660	940	270
Lumparland	6	1 090	420	440	230
Saltvik	41	4 200	2 030	1 400	770
Sottunga	5	580	150	80	350
Sund	25	2 640	1 110	800	730
Vårdö	16	2 020	510	690	820
Mariehamn	-	-	-	-	-
Landskomm.	323	32 860	14 130	11 330	7 400
-Landsbygden	261	26 400	12 210	9 580	4 610
-Skärgården	62	6 460	1 920	1 750	2 790
<b>Åland</b>	<b>323</b>	<b>32 860</b>	<b>14 130</b>	<b>11 330</b>	<b>7 400</b>

Källa/Source: Naturresursinstitutet/Natural Resources Institute Finland

**Figur 4.1. Jordbrukslägenheternas medelåkerareal 2000-2024, hektar**

*Average land area of farms 2000-2024, hectares*

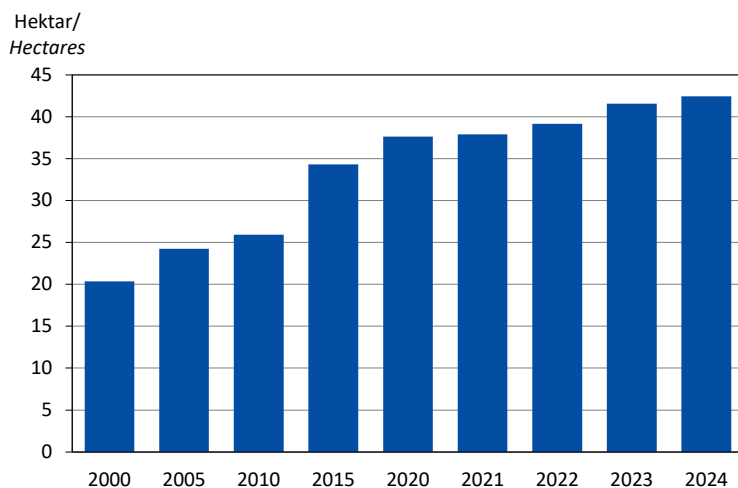

Källa/Source: Jord- och skogsbruksministeriet, ÅSUB/Ministry of Agriculture and Forestry, Statistics Åland

#### 4.2. Aktiva jordbrukslägenheter efter storleksklass 1980-2024

*Active farms by size category 1980-2024*

Brukad åkerareal, ha/ <i>Arable land, ha</i>	1980	1990	2000	2005	2010	2020	2023	2024
<b>Antal</b>	<b>1 008</b>	<b>885</b>	<b>667</b>	<b>579</b>	<b>527</b>	<b>353</b>	<b>318</b>	<b>307</b>
2- 4,99	320	181	92	66	69	12	16	10
5- 9,99	286	224	125	110	94	36	32	30
10-19,99	274	287	190	142	117	66	58	60
20-29,99	85	122	100	92	72	51	47	44
30-49,99	34	60	118	107	103	71	59	58
50-99,99	9	10	37	51	57	88	80	76
100+	-	1	5	11	15	29	26	29
<b>Procent</b>	<b>100,0</b>	<b>100,0</b>	<b>100,0</b>	<b>100,0</b>	<b>100,0</b>	<b>100,0</b>	<b>100,0</b>	<b>100,0</b>
2- 4,99	31,7	20,5	13,8	11,4	13,1	3,4	5,0	3,3
5- 9,99	28,4	25,3	18,7	19,0	17,8	10,2	10,1	9,8
10-19,99	27,2	32,4	28,5	24,5	22,2	18,7	18,2	19,5
20-29,99	8,4	13,8	15,0	15,9	13,7	14,4	14,8	14,3
30-49,99	3,4	6,8	17,7	18,5	19,5	20,1	18,6	18,9
50-99,99	0,9	1,1	5,5	8,8	10,8	24,9	25,2	24,8
100+	-	0,1	0,7	1,9	2,8	8,2	8,2	9,4

Not/Note: Uppgifterna fr.o.m. 2015 är inte helt jämförbara med tidigare uppgifter eftersom betesmark ingår i arealerna/As of 2015, the figures are not comparable to earlier figures as pasturage is included in the areas.

Källa/Source: Statistikcentralen, Jord- och skogsbruk, Naturresursinstitutet/Statistics Finland, Agriculture and Forestry, Natural Resources Institute

#### 4.3. Jordbrukslägenheter efter huvudproduktionsinriktning 1990-2024

*Farms by main type of production 1990-2024*

Huvudproduktionsinriktning/ <i>Type of production</i>	1990	2000	2005	2010	2015	2020	2023	2024
<b>Antal lägenheter/Farms</b>	<b>979</b>	<b>713</b>	<b>614</b>	<b>561</b>	<b>428</b>	<b>364</b>	<b>332</b>	<b>323</b>
<b>Djurhållning/Livestock farms</b>	<b>321</b>	<b>249</b>	<b>215</b>	<b>194</b>	<b>158</b>	<b>125</b>	<b>113</b>	<b>106</b>
Mjök/Milk	207	128	89	53	35	23	17	17
Övrig boskap/Cattle	49	59	62	68	59	53	54	51
Svin/Pigs	10	5	3	1	-	-	-	-
Fjäderfå/Poultry	11	8	4	4	2	3	2	2
Får, getter, hästar/Sheep, goats, horses	44	49	57	68	62	46	40	36
<b>Växtodling, annan produktion/Crop, other production</b>	<b>658</b>	<b>464</b>	<b>399</b>	<b>367</b>	<b>270</b>	<b>239</b>	<b>219</b>	<b>217</b>
Spannmål/Grain	278	168	130	108	50	41	47	38
Trädgårdsväxter (friland)/Horticulture, outdoor	150	130	105	96	59	62	45	47
Övrig växtodling och blandad produktion/ <i>Other production</i>	230	166	164	163	161	136	127	132
<b>Procent av lägenheterna/Per cent of farms</b>	<b>100,0</b>	<b>100,0</b>	<b>100,0</b>	<b>100,0</b>	<b>100,0</b>	<b>100,0</b>	<b>100,0</b>	<b>100,0</b>
<b>Djurhållning/Livestock farms</b>	<b>32,8</b>	<b>34,9</b>	<b>35,0</b>	<b>34,6</b>	<b>36,9</b>	<b>34,3</b>	<b>34,0</b>	<b>32,8</b>
Mjök/Milk	21,1	18,0	14,5	9,4	8,2	6,3	5,1	5,3
Övrig boskap/Cattle	5,0	8,3	10,1	12,1	13,8	14,6	16,3	15,8
Svin/Pigs	1,0	0,7	0,5	0,2	-	-	-	-
Fjäderfå/Poultry	1,1	1,1	0,7	0,7	0,5	0,8	0,6	0,6
Får, getter, hästar/Sheep, goats, horses	4,5	6,9	9,3	12,1	14,5	12,6	12,0	11,1
<b>Växtodling, annan produktion/Crop, other production</b>	<b>67,2</b>	<b>65,1</b>	<b>65,0</b>	<b>65,4</b>	<b>63,1</b>	<b>65,7</b>	<b>66,0</b>	<b>67,2</b>
Spannmål/Grain	28,4	23,6	21,2	19,3	11,7	11,3	14,2	11,8
Trädgårdsväxter (friland)/Horticulture, outdoor	15,3	18,2	17,1	17,1	13,8	17,0	13,6	14,6
Övrig växtodling och blandad produktion/ <i>Other production</i>	23,5	23,3	26,7	29,1	37,6	37,4	38,3	40,9

Not/Note: Uppgifterna gäller lägenheter med produktion. 1990 ingår endast lägenheter med en åkerareal större än en hektar/ The figures refer to productive farms. In 1990, only farms with more than one hectare arable land are included.

Källa/Source: Jord- och skogsbruksministeriet, Naturresursinstitutet/Ministry of Agriculture and Forestry, Natural Resources Institute

#### 4.4. Husdjurshållningen 1995-2024, antal lägenheter och antal djur

*Livestock 1995-2024, number of farms and number of animals*

Djurslag/Livestock	1995	2000	2005	2010	2015	2020	2023	2024
<b>Antal lägenheter/Number of farms</b>								
Nötboskap/Cattle	278	224	168	146	124	103	93	92
Svin/Pigs	16	16	3	1	1	3	2	2
Höns/Hens	100	35	20	19	11	17	2	2
Får/Sheep	130	94	89	98	80	67	62	59
Hästar/Horses	44	37	53	43	26	..	..	..
<b>Antal djur/Number of animals</b>								
Nötboskap/Cattle	7 800	7 600	7 300	7 600	8 800	8 500	8 200	7 900
varav mjölkkor/of which dairy cows	2 400	2 300	2 000	1 900	2 100	1 900	1 700	1 700
Svin/Pigs	1 900	1 000	400	..	..	..	..	..
Värphöns/Hens	11 900	9 200	12 900	14 300	12 100	16 100	..	..
Får/Sheep	6 200	5 200	6 200	13 500	11 800	8 700	6 800	6 300
Hästar/Horses	100	200	200	200	100	..	..	..

Not/Note: Antalet hästar gäller enbart hästar på jordbrukslägenheter. Enligt Liz Mattssons rapport "Hästnäringens betydelse för Åland - Ett samhällsperspektiv" fanns det 815 hästar på Åland 2012/The figures for horses include only horses on agricultural farms. According to Liz Mattsson's report "The importance of horse industry at the Åland Islands", there were 815 horses in Åland in 2012.

Källa/Source: Jord- och skogsbruksministeriet, Naturresursinstitutet/Ministry of Agriculture and Forestry, Natural Resources Institute

**Figur 4.2. Husdjurshållning 2000-2024, antal djur**

*Livestock 2000-2024, number of animals*

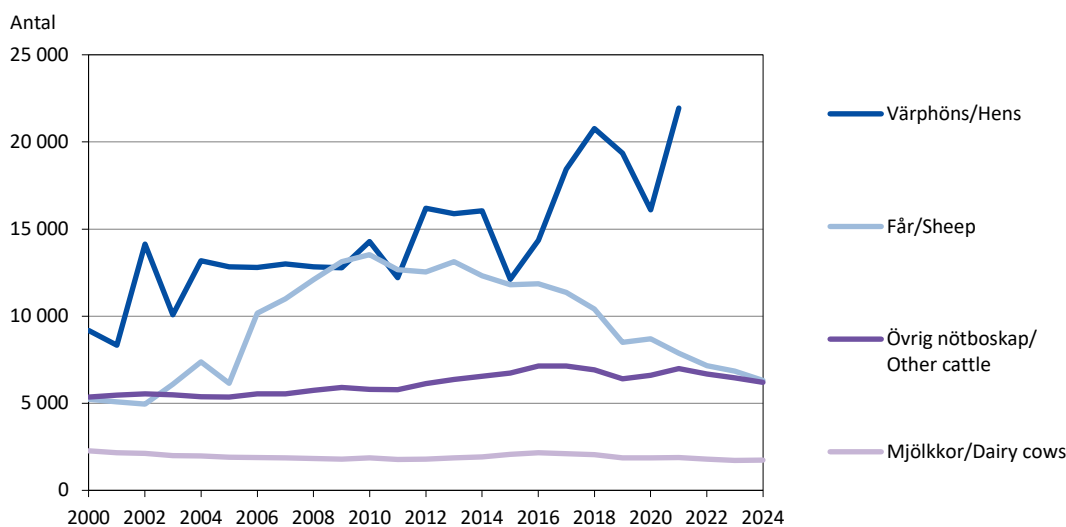

Not/Note: Uppgifter om antal värphöns saknas från och med 2022/Data on the number of hens are unavailable after 2021.

Källa/Source: Jord- och skogsbruksministeriet, Naturresursinstitutet/Ministry of Agriculture and Forestry, Natural Resources Institute

#### 4.5. Användning av åkerarealen 1995-2025

Use of arable land 1995-2025

Gröda/Crop	1995	2000	2005	2010	2015	2020	2023	2024	2025
<b>Antal hektar/Hectares</b>									
<b>Odlad åkermark totalt/</b>									
<b>Arable land under cultivation, total</b>	<b>14 300</b>	<b>13 800</b>	<b>13 800</b>	<b>13 900</b>	<b>13 800</b>	<b>13 800</b>	<b>13 800</b>	<b>13 700</b>	<b>13 800</b>
Vall, åkerbete/Grasslands, pasture	3 400	4 200	5 500	6 500	6 500	7 100	6 500	6 500	6 400
Fodersäd/Coarse grain	4 000	3 900	2 900	2 300	2 100	2 500	2 200	2 000	1 800
Brödsäd/Bread grain	1 800	1 800	1 500	1 700	2 100	1 600	2 400	2 200	2 600
Oljeväxter/Oil plants	100	0	0	500	200	0	100	100	100
Sockerbeta/Sugar beets	1 200	1 100	1 200	100	..	..	..	..	..
Potatis/Potatoes	900	800	700	900	800	700	600	600	700
Övriga växter/Other crops	1 600	900	800	800	1 200	900	1 000	1 000	1 200
Träda/Fallow	1 200	1 000	1 100	1 100	900	1 000	900	1 300	1 200
<b>Procent</b>									
<b>Odlad åkermark totalt/</b>									
<b>Arable land under cultivation, total</b>	<b>100,0</b>	<b>100,0</b>	<b>100,0</b>	<b>100,0</b>	<b>100,0</b>	<b>100,0</b>	<b>100,0</b>	<b>100,0</b>	<b>100,0</b>
Vall, åkerbete/Grasslands, pasture	23,9	30,7	39,6	47,0	46,8	51,4	47,1	47,4	46,4
Fodersäd/Coarse grain	28,0	28,1	21,2	16,3	15,4	18,1	15,9	14,6	13,0
Brödsäd/Bread grain	12,9	13,2	11,2	12,4	15,1	11,6	17,4	16,1	18,8
Oljeväxter/Oil plants	1,0	0,2	0,3	3,7	1,7	0,0	0,7	0,7	0,7
Sockerbeta/Sugar beets	8,2	8,1	8,5	0,8	..	..	..	..	..
Potatis/Potatoes	6,0	5,6	5,4	6,7	5,5	5,1	4,3	4,4	5,1
Övriga växter/Other crops	11,2	6,6	5,7	5,5	9,0	6,5	7,2	7,3	8,7
Träda/Fallow	8,7	7,2	8,0	7,7	6,5	7,2	6,5	9,5	8,7

Not/Note: Avrundade siffror. Fr.o.m. 2015 ingår Sockerbeta i Övriga växter. Uppgifterna för 2024 är reviderade. Preliminära uppgifter för 2025/  
Rounded figures. As of 2015, Sugar beets are included in Other crops. Revised figures for 2024. Preliminary figures for 2025.

Källa/Source: Jord- och skogsbruksministeriet/Ministry of Agriculture and Forestry

#### Figur 4.3. Användning av åkerarealen 1980-2025

Use of arable land 1980-2025

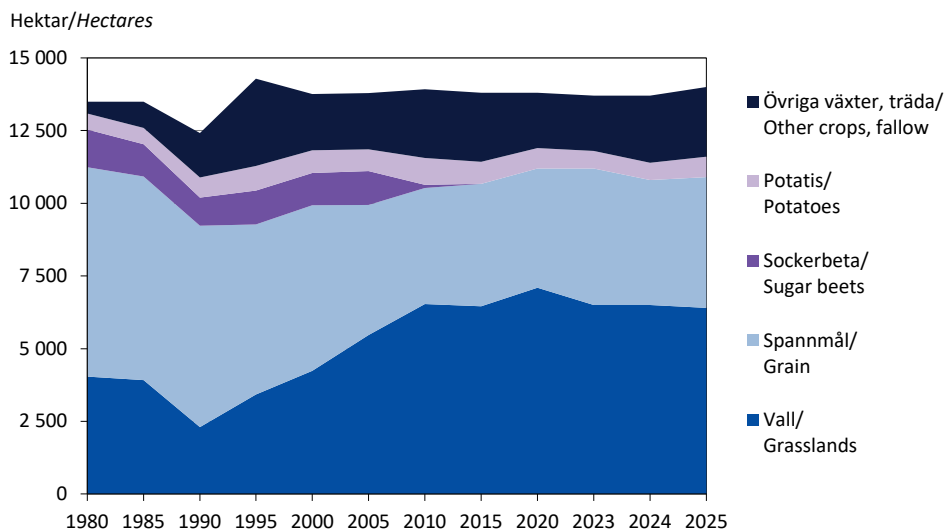

Not/Note: Fr.o.m. 2015 ingår Sockerbeta i Övriga växter, träda. Reviderade uppgifter för 2024. Preliminära uppgifter för 2025/As of 2015, Sugar beets are included in Other crops, fallow. Revised figures for 2024. Preliminary figures for 2025.

Källa/Source: Jord- och skogsbruksministeriet, Naturresursinstitutet/Ministry of Agriculture and Forestry, Natural Resources Institute

#### 4.6. Ekologisk odling 1995-2024, hektar åkermark

*Ecological production 1995-2024, hectares arable land*

	1995	2000	2005	2010	2015	2020	2023	2024
<b>Summa</b>	<b>333</b>	<b>1 275</b>	<b>2 282</b>	<b>3 291</b>	<b>3 721</b>	<b>3 857</b>	<b>2 779</b>	<b>2 726</b>
I övergång till eko-odling/ <i>Change-over</i>	138	366	702	404	849	142	89	107
I ekologisk produktion/ <i>In ecological production</i>	195	909	1 579	2 887	2 871	3 715	2 690	2 619
Andel av den totala åkerarealen, procent/ <i>Share of total arable land, per cent</i>	2,3	9,3	16,5	23,6	27,0	27,9	20,1	19,9
<b>Grödor (på arealen i ekologisk produktion)/ <i>Crops (in area of ecological production)</i></b>	<b>..</b>	<b>909</b>	<b>1 579</b>	<b>2 887</b>	<b>2 871</b>	<b>3 714</b>	<b>2 689</b>	<b>2 619</b>
Brödsäd/ <i>Bread grain</i>	..	132	81	151	234	230	249	240
Fodersäd/ <i>Coarse grain</i>	..	123	159	200	298	346	290	219
Potatis/ <i>Potatoes</i>	..	17	16	18	12	13	12	12
Ärter/ <i>Peas</i>	..	22	2	2	17	19	20	11
Övrigt/ <i>Other</i>	..	616	1 321	2 516	2 311	3 106	2 119	2 137
- därav/ <i>of which</i>								
Vall m.m./ <i>Grasslands</i>	..	..	..	..	2 003	2 886	1 838	1 773
Gröngödslingsvall, grönträda m.m./ <i>Green manure grass, summer catch crop etc.</i>	..	..	..	..	252	137	206	285
Oljeväxter/ <i>Oil plants</i>	..	..	..	..	9	11	12	12
Grönsaker, bär/ <i>Vegetables, berries</i>	..	..	..	..	10	18	12	15
Svartträda/ <i>Black fallow</i>	..	..	..	..	6	19	20	19
Övrigt/ <i>Other</i>	..	..	..	..	32	36	31	33
Antal gårdar med ekologisk produktion/ <i>Number of farms with ecological production</i>	49	83	107	141	137	140	98	89

Källa/*Source*: LR Jordbruksbyrån, Jord- och skogsbruksministeriet, Livsmedelsverket, Naturresursinstitutet/*The Government of Åland, Office of Agriculture, Ministry of Agriculture and Forestry, Finnish Food Authority, Natural Resources Institute*

**Figur 4.4. Användning av den ekologiska åkerarealen 2024, hektar**

*Use of the ecological arable land 2024, hectares*

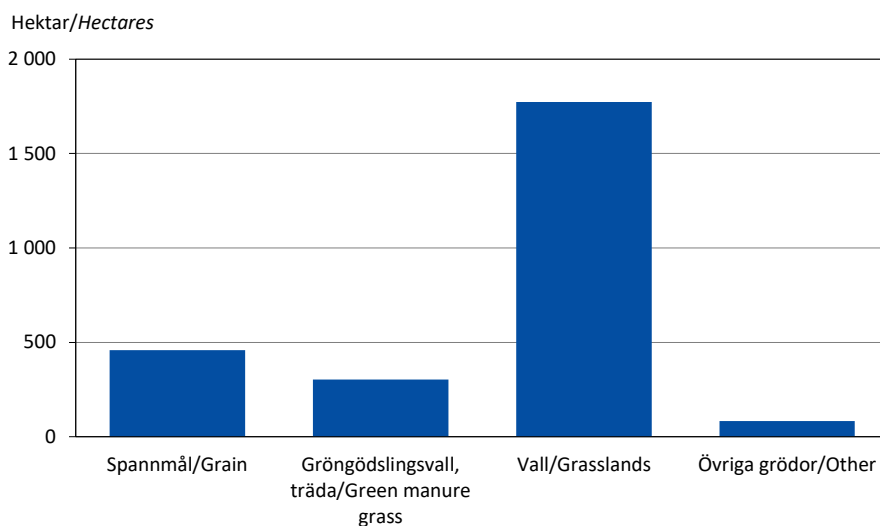

Källa/*Source*: LR Jordbruksbyrån/*The Government of Åland, Office of Agriculture*

#### 4.7. Lantbruksprodukter, såld mängd och bruttointäkter 2022-2024

*Agricultural production and gross income 2022-2024*

Produkt/Product	Sålda produkter, ton/ Production, tons			Bruttointäkter 1 000 EUR/ Gross income 1 000 EUR		
	2022	2023	2024	2022	2023	2024
<b>Totalt</b>				<b>29 100</b>	<b>28 600</b>	<b>31 500</b>
Kött/Meat	750	680	780	2 430	2 300	2 510
Mjölk (1 000 liter)/Milk (1 000 litres)	15 000 <sup>1)</sup>	16 000 <sup>1)</sup>	15 000 <sup>1)</sup>	6 500 <sup>1)</sup>	7 500 <sup>1)</sup>	7 000 <sup>1)</sup>
Spannmål, oljevaxter/Grain, oleiferous plants	5 120	5 640	4 740	1 650	1 300	930
Lök/Onion	6 200	6 050	7 100	4 160	4 520	4 800
Äppel/Apples	4 600	3 750	5 650	7 070	5 160	7 310
Övrigt/Other	..	..	..	7 095	7 600	9 000
Därav ekologiska produkter/ Of which ecological products	..	..	..	1 300 <sup>1)</sup>	1 000 <sup>1)</sup>	650 <sup>1)</sup>

1) Siffrorna är avrundade/Rounded figures.

Källa/Source: ÅSUB, Jordbruk/Statistics Åland, Agriculture

#### Figur 4.5. Bruttointäkter för lantbruksprodukter 1995-2024, MEUR

*Gross income of agricultural production 1995-2024, MEUR*

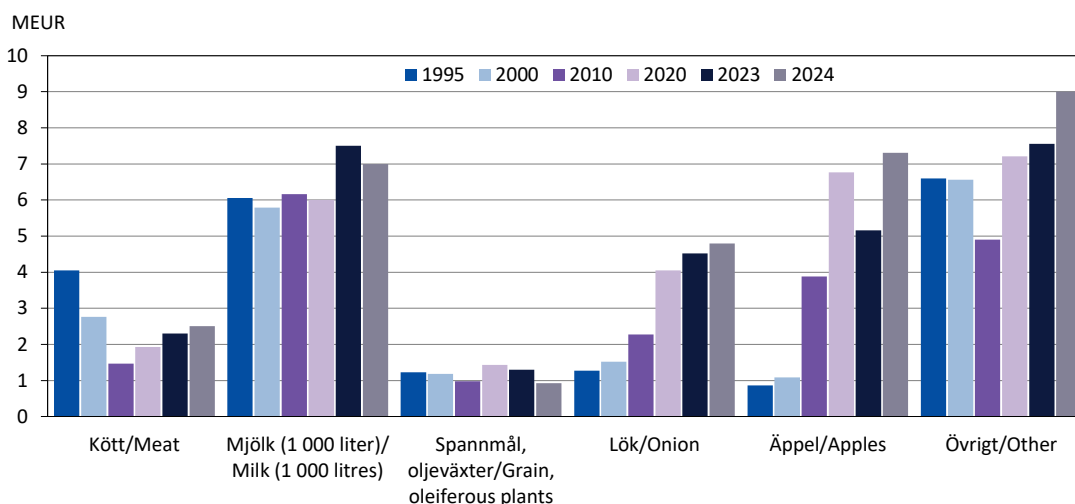

Källa/Source: ÅSUB, Jordbruk/Statistics Åland, Agriculture

#### Figur 4.6. Stöd till jordbruket 2000-2024, MEUR

*Agricultural subsidies 2000-2024, MEUR*

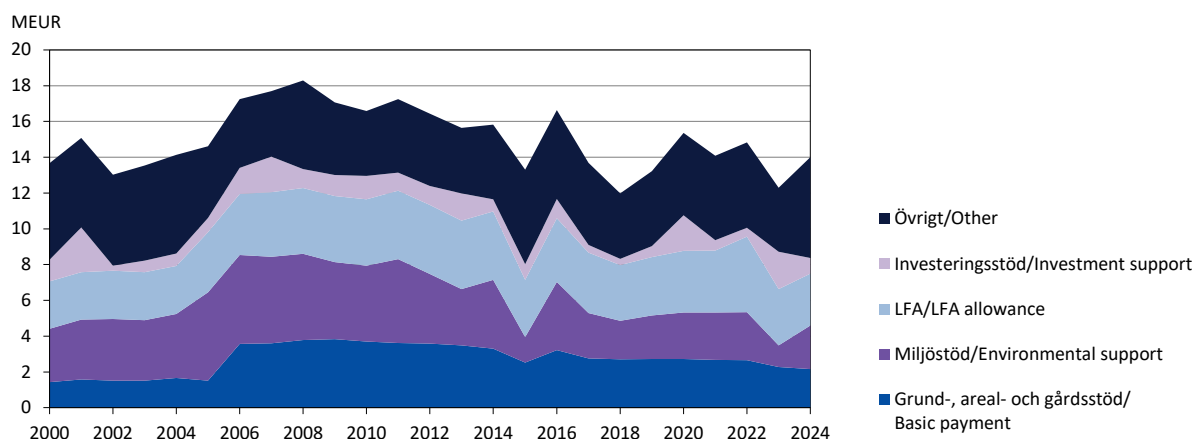

Källa/Source: LR Jordbruksbyrån, Jord- och skogsbruksministeriet, Lantmäteriverket/The Government of Åland, Office of Agriculture, Ministry of Agriculture and Forestry, National Land Survey of Finland

#### 4.8. Stöd till jordbruket 2010-2024, 1 000 EUR

*Agricultural subsidies 2010-2024, 1 000 EUR*

Stöd/Subsidy	2010	2015	2020	2021	2022	2023	2024
<b>Totalt</b>	<b>16 577</b>	<b>13 301</b>	<b>15 362</b>	<b>14 080</b>	<b>14 836</b>	<b>12 298</b>	<b>13 999</b>
Gårdsstöd/ <i>Single farm payment</i>	3 706	-4	-	-	-	-	-
Grundstöd/ <i>Basic payment</i>	-	2 526	2 728	2 674	2 649	101	0
Investeringsstöd/ <i>Investment support</i>	1 314	888	1 978	583	491	2 084	885
Inkomststöd/ <i>Income support</i>	-	-	-	-	-	2 175	2 155
Räntestöd/ <i>Interest rate subsidy</i>	44	26	43	40	45	151	198
Skördeskador, växtinspektion/ <i>Harvest damage, crop inspection support</i>	1	-	-	-	-	-	-
Lagringsstöd/ <i>Storage support</i>	139	120	87	92	119	90	175
Startstöd/ <i>Start-up support</i>	120	160	72	144	180	36	160
LFA-stöd/ <i>LFA allowance</i>	3 716	3 182	3 448	3 459	4 233	3 155	2 894
Djurstöd/ <i>Livestock subsidy</i>	1 220	2 688	3 250	3 263	2 846	1 685	3 610
Tjurstöd, oxbidrag/ <i>Beef subsidy</i>	133	0	-	-	-	-	-
Tackbidrag/ <i>Ewe subsidy</i>	75	0	-	-	-	-	-
Dikobidrag/ <i>Suckler cow subsidy</i>	122	-	-	-	-	-	-
Avbytarstöd/ <i>Replacement aid</i>	838	220	309	303	305	246	254
Växtodlingsstöd/ <i>Subsidy on crops</i>	407	27	73	85	80	61	62
Växthusstöd/ <i>Green-house support</i>	491	312	154	107	110	88	109
Miljöstöd/ <i>Environmental support</i>	4 226	1 221	1 550	1 581	1 629	792	1 763
Ersättn. för eko-prod./ <i>Subsidy for ecological prod.</i>	-	667	1 044	1 065	1 060	416	675
Övrigt/ <i>Other</i>	26	1 268	628	683	1 089	1 219	1 060

Källa/Source: LR Jordbruksbyrån, Jord- och skogsbruksministeriet, Lantmäteriverket/The Government of Åland, Office of Agriculture, Ministry of Agriculture and Forestry, National Land Survey of Finland

#### 4.9. Skogsbruket. Markklasser 1963-2023, hektar

*Forestry, land classes 1963-2023, hectares*

Inventeringsår/ Year of inventory	Total- areal/ Total area	Skogsbruksmark, ha/ <i>Forestry land, hectares</i>				Vägar m.m./ Roads etc.	Övrigt/ Other land
		Summa	Skogs- mark/ Forest land	Tvin- mark/ Scrub land	Impe- diment/ Waste land		
1963	148 100	117 200	54 600	16 500	45 700	400	30 900
1971	148 300	129 300	70 000	30 000	29 000	300	19 000
1978	148 200	116 600	63 600	23 600	29 100	300	31 600
1986	152 650	120 200	72 500 <sup>1)</sup>	20 400	27 000	300	32 450
1997	152 750	116 800	61 700	27 300	27 500	300	35 950
2007	155 300	125 500	67 400 <sup>2)</sup>	26 300	30 600	1 200	29 800
2013	156 000	118 000	69 000 <sup>3)</sup>	21 000	27 000	1 000	38 000
2018 <sup>4)</sup>	156 000	117 000	64 000 <sup>5)</sup>	25 000	27 000	1 000	39 000
2023	155 600	115 800	63 700 <sup>6)</sup>	27 400	23 500	1 200	39 800

1) Endast ca 60 000 ha bedöms vara tillgängligt för skogsbruk p.g.a. tomter, naturskydd m.m./Only about 60 000 hectares are available for forestry, the rest are plots, protection areas etc. 2) Ca 63 300 ha tillgängligt/About 63 300 hectares available for forestry. 3) Ca 63 000 ha tillgängligt/About 63 000 hectares available for forestry. 4) Ungefärliga siffror/Approximate figures. 5) Ca 59 000 ha tillgängligt/About 59 000 hectares available for forestry. 6) Ca 56 300 ha tillgängligt/About 56 300 hectares available for forestry.

Källa/Source: Naturresursinstitutet Luke, LR Skogsbruksbyrån, ÅSUB/Natural Resources Institute Luke, the Government of Åland, Office of Forestry, Statistics Åland

#### 4.10. Det totala virkesförrådet efter trädslag 1978-2023

Volume of the growing stock by species 1978-2023

Trädslag/ Species	Totalt		Tall/Pine		Gran/Spruce		Lövträd/Broadleaves	
	1 000 m <sup>3</sup>	Procent	1 000 m <sup>3</sup>	Procent	1 000 m <sup>3</sup>	Procent	1 000 m <sup>3</sup>	Procent
1978	8 930	100,0	5 378	60,2	2 141	24,0	1 411	15,8
1986	9 824	100,0	5 411	55,1	2 421	24,6	1 992	20,3
1997	9 266	100,0	5 124	55,3	2 061	22,2	2 081	22,5
2007	11 711	100,0	6 117	52,2	2 340	20,0	3 254	27,8
2013 <sup>1)</sup>	10 000	100,0	6 000	60,0	2 000	20,0	2 000	20,0
2018 <sup>1)</sup>	11 000	100,0	7 000	63,6	2 000	18,2	2 000	18,2
2023	10 800	100,0	6 500	60,3	1 500	13,9	2 800	25,8

1) Ungefärliga siffror/Approximate figures.

Källa/Source: Naturresursinstitutet Luke, LR Skogsbruksbyrån, ÅSUB/Natural Resources Institute Luke, the Government of Åland, Office of Forestry, Statistics Åland

#### Figur 4.7. Det totala virkesförrådet efter trädslag 1978 och 2023

Volume of the growing stock by species 1978 and 2023

Milj. m<sup>3</sup>/Mil. m<sup>3</sup>

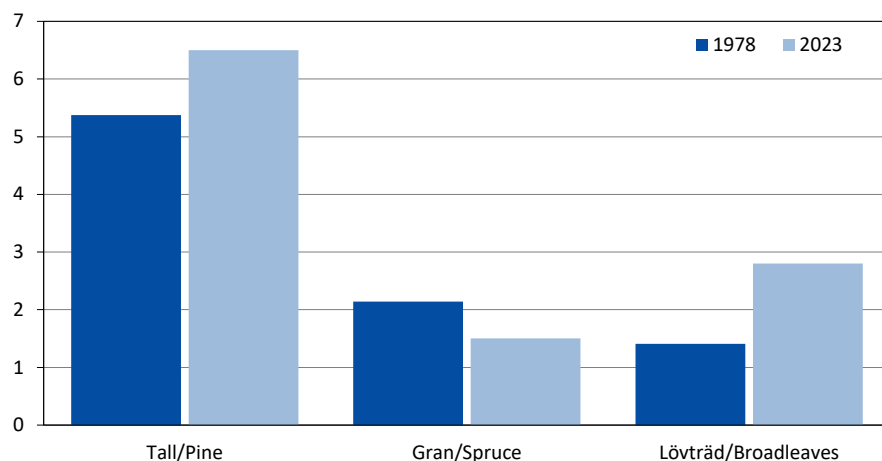

Källa/Source: Naturresursinstitutet Luke, LR Skogsbruksbyrån, ÅSUB/Natural Resources Institute Luke, the Government of Åland, Office of Forestry, Statistics Åland

#### 4.11. Skogsmarkens fördelning på ägarkategorier 2023, procent

Ownership of forest land and forestry land 2023, per cent

Typ av mark/Type of land	Total areal, ha/ Total area, ha	Fördelning i procent/per cent			
		Enskilda/ Private	Bolag/ Companies	Landskapet Åland/ Government of Åland	Övriga/ Other
Skogsmark/Forest land	63 700	88	4	2	6
Skogsbruksmark/Forestry land	115 800	84	4	4	9

Not/Note: Ungefärliga siffror/Approximate figures.

Källa/Source: Naturresursinstitutet Luke, LR Skogsbruksbyrån, ÅSUB/Natural Resources Institute Luke, the Government of Åland, Office of Forestry, Statistics Åland

#### 4.12. Skogsvårdsarbeten i privatägda skogar 1990-2024, hektar

Forest improvement work on private forest land 1990-2024, hectares

År/Year	Plantröjning/ Seedling stand improvement	Markberedning/ Preparation of areas	Plantering/Artificial regeneration <sup>1)</sup>		
			Tall/ Pine	Gran/ Spruce	Löv/ Broadleaves
1990	389,7	285,5	264,9	110,2	..
1995	447,9	153,8	63,0	75,9	7,5
2000	743,3	152,4	59,0	59,9	0,2
2010	580,9	229,5	46,1	95,2	2,1
2015	837,5	224,7	46,1	64,0	0,1
2017	673,2	155,3	56,7	88,8	0,3
2018	617,6	169,5	43,3	74,4	0,4
2019	331,4	297,1	61,5	89,3	0,4
2020	560,9	333,8	145,9	176,4	2,0
2021	651,1	385,2	187,6	188,4	1,5
2022	426,9	520,9	256,3	277,8	1,4
2023	773,4	184,1	120,4	89,4	1,7
2024	653,5	197,5	92,9	77,0	1,7

1) Både skogsförbättrings- och normalplantering, fr.o.m. 1996 endast normalplantering/Both forest improvement and artificial regeneration, after 1996 only artificial regeneration.

Källa/Source: LR Skogsbruksbyrån/The Government of Åland, Office of Forestry

#### 4.13. Skogsbruket 2000-2024. Sålt virke efter mängd och leveransvärde

Forestry 2000-2024. Production by volume and delivery value

År/ Year	m <sup>3</sup>					1 000 EUR				
	Totalt	Timmer/Logs		Massaved/Pulp		Totalt	Timmer/Logs		Massaved/Pulp	
		Barr/ Softwood	Löv/ Hardwood	Barr/ Softwood	Löv/ Hardwood		Barr/ Softwood	Löv/ Hardwood	Barr/ Softwood	Löv/ Hardwood
2000	148 982	55 043	203	73 822	19 914	4 005	1 972	6	1 632	395
2005	190 309	57 780	90	105 383	27 056	3 401	1 778	3	1 340	280
2010	203 921	60 738	159	107 779	35 246	4 275	2 280	5	1 588	401
2015	235 149	83 400	40	117 761	33 949	5 067	3 111	1	1 620	335
2020	409 739	77 550	14	253 423	78 751	6 741	2 624	0	3 474	643
2023	266 902	71 547	220	130 703	64 433	6 333	3 261	6	2 277	789
2024	229 720	55 784	191	114 239	59 506	5 931	2 649	6	2 291	984

Källa/Source: Skogsbolagen, ÅSUB/The forest companies, Statistics Åland

Figur 4.8. Sålt virke 1980-2024

Delivery of pulp and logs 1980-2024

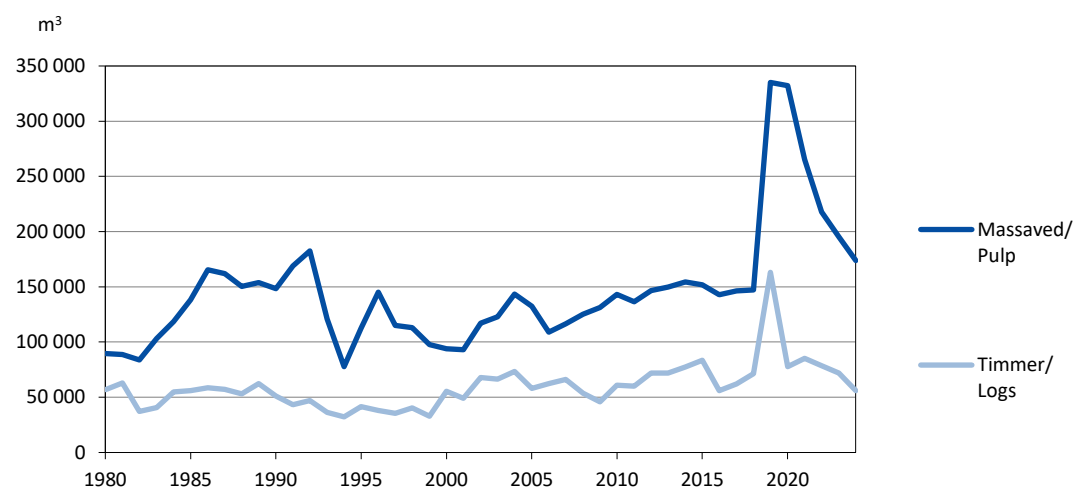

Källa/Source: Skogsbolagen, ÅSUB/The forest companies, Statistics Åland

#### 4.14. Fiskets avkastning 2022-2024

*The yield of fishing 2022-2024*

Fiskslag/ <i>Fish</i>	Fångst, ton/ <i>Catch, tons</i>			Försäljn.värde/ <i>Gross value, 1 000 EUR</i>		
	2022	2023	2024	2022	2023	2024
<b>Totalt</b>	<b>9 305</b>	<b>8 867</b>	<b>3 824</b>	<b>3 237</b>	<b>3 611</b>	<b>1 923</b>
Abborre/ <i>Perch</i>	50	66	77	397	308	246
Braxen/ <i>Bream</i>	1	6	2	0	8	1
Flundra/ <i>Flounder</i>	0	0	0	1	2	1
Gädda/ <i>Pike</i>	9	8	10	27	25	28
Gös/ <i>Pike-perch</i>	14	17	21	125	141	163
Havsöring/ <i>Trout</i>	0	0	0	2	2	1
Lake/ <i>Burbot</i>	0	0	0	1	0	1
Lax/ <i>Salmon</i>	14	9	4	118	94	39
Vildfångad regnbågslox/ <i>Rainbow trout, wild</i>	5	0	1	13	0	1
Sik/ <i>Whitefish</i>	19	15	15	125	110	119
Strömming, vassbuk/ <i>Baltic herring, sprat</i>	9 063	8 626	3 626	2 020	2 528	1 053
Torsk/ <i>Cod</i>	25	22	15	97	85	66
Andra fiskslag/ <i>Other species</i>	37	37	9	11	11	3
Fisk som sålts i egen regi/ <i>Fish sold by fishermen directly to consumers</i>	69	61	43	275	279	190
Kräftor, 1 000 st och 1 000 EUR/ <i>Crayfish, 1 000 pcs and 1 000 EUR</i>	6	3	4	23	17	12

Not/Note: I tabellen ingår även fisk såld utanför Åland/*The figures also include fish sold outside Åland.*

Källa/Source: LR Fiskeribrån/*The Government of Åland, Office of Fisheries*

#### 4.15. Fiskodlingen 2015-2024

*Fish culture 2015-2024*

	2015	2020	2021	2022	2023	2024
Antal företag 31.12/ <i>Number of firms</i>	5	6	6	6	6	6
Antal enheter 31.12/ <i>Number of units</i>	27	26	25	25	25	25
Såld fisk, ton/ <i>Fish sold, tons</i>	5 520	5 571	4 908	5 630	5 002	4 916
Produktionens värde/ <i>Production value, 1 000 EUR</i>	21 000 <sup>1)</sup>	26 279	29 418	40 995	35 230	36 470
Antal sysselsatta (årsarbeten)/ <i>Number of employed persons (man years)</i>	63	94	95	104	104	93

1) Ungefärliga siffror/*Approximate data.*

Källa/Source: Ålands fiskodlarförening, LR Fiskeribrån/*The Åland Fish Farmers' Association, the Government of Åland, Office of Fisheries*

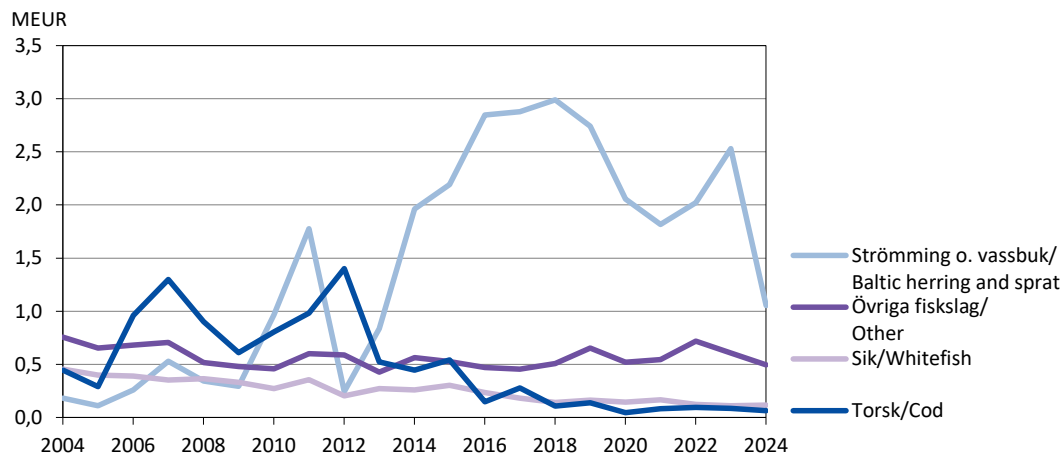
**Figur 4.9. Fiskets avkastning 2004-2024, de vanligaste fiskslagen***The yield of fishing of the most common species 2004-2024*

Källa/Source: LR Fiskeribråran/The Government of Åland, Office of Fisheries

**4.16. Jakt på hjortdjur 2000-2024***Hunt on deers 2000-2024*

År/Year	Fällda älgar/Elks shot				Fällda rådjur/Roe deers shot			
	Totalt	Tjur/ Bulls	Ko/ Cows	Kalv/ Calves	Totalt	Bock/ Bucks	Get/ Does	Killing/ Fawns
2000	239	76	51	112	4 041	1 323	895	1 823
2005	161	49	34	78	4 420	1 324	1 104	1 992
2010	189	61	42	86	2 993	1 074	656	1 263
2015	179	46	51	82	3 563	1 303	729	1 531
2016	170	40	45	85	4 066	1 442	880	1 744
2017	162	38	37	87	4 117	1 484	943	1 690
2018	128	36	32	60	4 572	1 622	1 081	1 869
2019	77	19	16	42	4 526	1 590	1 097	1 839
2020	94	28	15	51	6 005	1 930	1 436	2 639
2021	103	34	22	47	5 930	2 000	1 639	2 291
2022	81	20	17	44	5 717	1 901	1 604	2 212
2023	12	2	2	8	4 883	1 666	1 347	1 870
2024	3	1	-	2	4 938	1 634	1 292	2 012

Källa/Source: LR Skogsbruksbyrånen/The Government of Åland, Office of Forestry

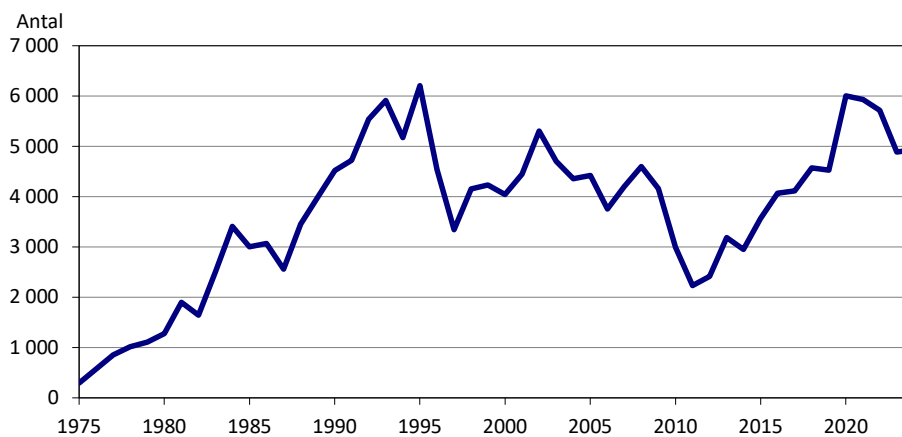
**Figur 4.10. Fällda rådjur 1975-2024***Roe deers shot 1975-2024*

Källa/Source: LR Skogsbruksbyrånen/The Government of Åland, Office of Forestry

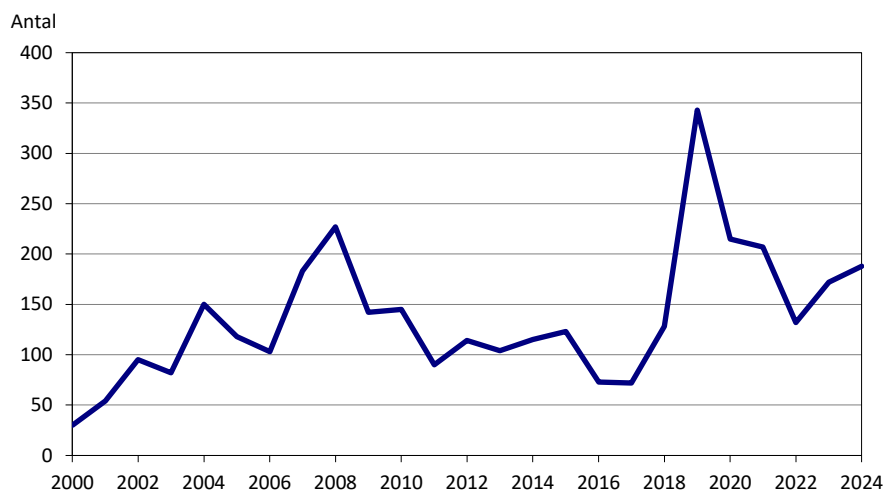
**Figur 4.11. Fällda sälar 2000-2024**
*Seals shot 2000-2024*

Källa/Source: LR Skogsbruksbyrån/The Government of Åland, Office of Forestry

**4.17. Utgivna jaktkort 1998-2024**
*Issued hunting licences 1998-2024*

År/Year	Totalt	Kön/Sex		Bosatta utan- för Åland/ Residents outside Åland	Inkomst brutto/ Licence fees EUR
		K	M		
1998	4 266	140	4 126	662	80 406
1999	4 273	158	4 115	509	82 034
2000	4 747	169	4 578	661	87 260
2001	4 238	153	4 085	494	91 276
2002	4 243	151	4 092	510	87 934
2003	4 276	166	4 110	562	94 000
2004	4 318	168	4 150	557	97 211
2005	4 354	177	4 177	602	99 627
2006	4 231	182	4 049	690	93 839
2007	4 134	188	3 946	721	94 812
2008	4 136	192	3 944	723	82 720
2009	4 330	196	4 134	785	86 600
2010	4 487	242	4 245	963	134 610
2011	4 563	249	4 314	962	136 890
2012	4 452	220	4 232	954	133 560
2013	4 370	224	4 146	955	131 100
2014	4 400	225	4 175	947	154 000
2015	4 403	259	4 144	996	154 105
2016	4 487	272	4 215	1 027	157 045
2017	4 393	255	4 138	949	153 755
2018	4 365	277	4 088	957	152 775
2019	4 360	303	4 057	971	152 600
2020	4 258	309	3 949	958	149 030
2021	4 171	326	3 845	827	145 985
2022	4 365	363	4 002	964	152 775
2023	4 323	390	3 933	962	151 305
2024	4 240	409	3 831	960	148 400

Källa/Source: LR Skogsbruksbyrån/The Government of Åland, Office of Forestry

**4.18. Utbetalade hjortdjurskadebidrag 2000-2024, EUR***Compensation for damages caused by roe deer and elk 2000-2024, EUR*

År/Year	Totalt	Bidrag för skador på/Damage to				Stängselbidrag o. a. förebyggande åtgärder/ Subsidies for fencing and other prevention
		Skog/ Forest	Odlingar/ Plants	Motorfordon/ Vehicles	Husdjur/ Domestic animals	
2000	<b>42 509</b>	17 390	8 090	-	-	17 029
2001	<b>15 960</b>	7 811	3 416	-	-	4 733
2002	<b>27 418</b>	7 130	8 438	-	-	11 850
2003	<b>19 827</b>	11 905	3 131	-	-	4 791
2004	<b>27 443</b>	9 856	1 056	900	1 585	14 046
2005	<b>16 816</b>	4 394	1 059	700	-	10 663
2006	<b>23 462</b>	7 116	-	-	-	16 346
2007	<b>23 623</b>	4 929	6 642	-	-	12 053
2008	<b>15 424</b>	4 409	1 817	-	-	9 197
2009	<b>16 174</b>	5 031	-	-	-	11 143
2010	<b>12 160</b>	4 458	-	-	-	7 702
2011	<b>15 188</b>	2 869	6 101	-	-	6 218
2012	<b>11 417</b>	5 863	2 606	-	-	2 948
2013	<b>17 828</b>	4 413	117	-	-	13 298
2014	<b>3 440</b>	867	1 039	-	-	1 534
2015	<b>10 635</b>	427	232	-	-	9 976
2016	<b>11 829</b>	5 601	-	-	-	6 228
2017	<b>11 514</b>	2 790	474	-	-	8 250
2018	<b>1 290</b>	1 290	-	-	-	-
2019	<b>10 571</b>	9 667	-	-	-	904
2020	<b>5 556</b>	2 145	-	-	-	3 411
2021	<b>9 469</b>	1 605	-	-	-	7 864
2022	<b>10 933</b>	9 087	1 846	-	-	-
2023	<b>5 881</b>	5 057	-	-	-	824
2024	<b>17 542</b>	4 778	941	-	-	11 824

Källa/Source: LR Skogsbruksbyrån/The Government of Åland, Office of Forestry



# 5

## **Tillverkningsindustri, handel, finans och försäkring**

Manufacturing, trade,  
finance and insurance



## **Tillverkningsindustri, handel, finans och försäkring**

Statistiken om tillverkningsindustri, handel, finans och försäkring omfattar förutom ekonomiska data också uppgifter om arbetsställen. Objekt för statistiken är bland annat omsättning, förädlingsvärde, investeringar, personal och krediter. Uppgifterna gäller i huvudsak hela Åland, men siffrorna om arbetsställen redovisas också efter region.

En utförligare beskrivning av statistiken inklusive definitioner av variabler finns på ÅSUBs webbplats [www.asub.ax](http://www.asub.ax) under Statistik, ämnesområdet Företag och handel.

Källorna anges under varje tabell. Tillförlitligheten för statistiken är god i och med att den baseras på registerdata och heltäckande uppgifter från branschernas aktörer. Jämförbarheten över tiden är god liksom med andra närliggande statistikområden såsom nationalräkenskaper.

ÅSUB utger årligen statistik- och nyhetsmeddelanden om företag och utrikeshandel samt publicerar därtill statistik om tillverkningsindustri, handel, finans och försäkring på webbplatsen i form av Excel- och databastabeller.

Ansvarig för statistik om finans och försäkring på ÅSUB är Kenth Häggblom, [kenth.haggblom@asub.ax](mailto:kenth.haggblom@asub.ax) och om handel samt tillverkningsindustri Jonas Karlsson, [jonas.karlsson@asub.ax](mailto:jonas.karlsson@asub.ax).

## **Manufacturing, trade, finance and insurance**

The statistics in this chapter include economic data and information on work places. More statistics in this field are available in English in Excel- and database tables at the website of Statistics Åland, [www.asub.ax](http://www.asub.ax).

Contact person for finance and insurance is Kenth Häggblom, [kenth.haggblom@asub.ax](mailto:kenth.haggblom@asub.ax), and for trade as well as manufacturing Jonas Karlsson, [jonas.karlsson@asub.ax](mailto:jonas.karlsson@asub.ax).

### 5.1. Arbetsställen inom tillverkningsindustrin efter region, personalens storlek och näringsgren 2008-2024

*Work places in the manufacturing industry by region, size of workforce and industry 2008-2024*

Region	2008	2010	2012	2014	2016	2018	2020	2021	2022	2023	2024
Personalens storleksklass/ Workforce size											
Näringsgren/Industry											
<b>Totalt</b>	<b>165</b>	<b>165</b>	<b>168</b>	<b>186</b>	<b>194</b>	<b>196</b>	<b>211</b>	<b>212</b>	<b>215</b>	<b>217</b>	<b>211</b>
<b>Region</b>											
Mariehamn	68	67	63	67	64	67	70	65	69	69	64
Landsbygden	81	83	90	103	112	112	118	125	122	125	126
Skärgården	16	15	15	16	18	17	23	22	24	23	21
<b>Personalens storleksklass/ Workforce by size class</b>											
0-4	134	133	135	148	161	161	176	178	186	176	176
5-9	6	10	12	14	14	13	13	12	11	13	15
10-19	9	8	7	6	3	9	5	5	7	6	6
20-49	11	11	10	11	10	7	9	9	8	9	7
50+	2	2	2	2	2	3	3	2	3	5	5
Okänd/Unknown	3	1	2	5	4	3	5	6	-	8	2
<b>Näringsgren/Industry</b>											
Livsmedelsindustri/Food industry	26	28	31	34	36	36	45	47	50	50	48
Trävaruindustri/Manufact. of wood prod.	23	26	25	27	28	25	26	25	24	23	23
Grafisk produktion/Printing	7	7	8	10	11	10	10	9	9	9	9
Kemisk ind. inkl. plastind./Chemical ind.	8	7	6	7	7	7	7	7	5	7	7
Metallindustri/Metal industry	49	50	49	48	48	52	51	50	49	52	47
Övrig industri/Other manufacturing	52	47	49	60	64	66	72	74	78	76	77

Källa/Source: Statistisk centralen, Företagsregister, ÅSUB/Statistics Finland, Register of Enterprises, ÅSUB

### 5.2. Tillverkningsindustrins omsättning efter bransch 2010-2024, MEUR

*Turnover of manufacturing by industry 2010-2024, MEUR*

Bransch/Industry	2010	2015	2017	2018	2019	2020	2021	2022	2023	2024
<b>Industrin totalt/Manufacturing</b>	<b>212</b>	<b>310</b>	<b>326</b>	<b>325</b>	<b>342</b>	<b>331</b>	<b>360</b>	<b>387</b>	<b>513</b>	<b>517</b>
Livsmedelsframställning/Food industry	94	148	153	157	169	175	185	193	309	329
Trävaruindustri/Manufact. of wood products	17	21	17	15	23	19	19	18	20	19
Kemisk industri inkl. plastind./Chemical ind.	50	61	70	68	77	72	73	87	95	95
Metallindustri/Metal industry	11	14	12	11	15	18	20	21	20	19
Övrig industri/Other manufacturing	40	66	74	73	57	47	62	68	69	55

Not/Note: Preliminära uppgifter för 2024/Preliminary figures for 2024.

Källa/Source: ÅSUB, Momsregistret/Statistics Åland, VAT-register

### 5.3. Tillverkningsindustrins förädlingsvärde efter bransch 2000-2022, MEUR

*Value added of manufacturing by industry 2000-2022, MEUR*

Bransch/Industry	2000	2005	2010	2015	2016	2017	2018	2019	2020	2021	2022
<b>Industrin totalt/Manufacturing</b>	<b>48,4</b>	<b>48,0</b>	<b>59,1</b>	<b>63,0</b>	<b>61,1</b>	<b>69,2</b>	<b>60,5</b>	<b>73,9</b>	<b>67,5</b>	<b>84,4</b>	<b>90,4</b>
Livsmedelsindustri/Food industry	15,5	16,4	23,3	16,3	15,9	17,0	17,6	19,3	19,5	23,3	19,6
Trävaruindustri/Manufacture of wood products	4,2	4,1	5,0	3,7	2,0	4,5	4,0	4,7	4,9	5,8	6,4
Kemisk industri inkl. plastindustri/ Chemical industry	8,2	8,8	13,1	21,7	22,6	27,6	24,4	33,7	25,0	31,8	40,1
Metallindustri/Metal industry	7,3	9,1	11,0	12,7	12,3	12,1	6,6	8,8	10,7	15,1	15,4
Övrig industri/Other	13,2	9,7	6,7	8,7	8,4	8,0	8,0	7,5	7,2	8,4	9,0

Källa/Source: ÅSUB, Nationalräkenskaper/Statistics Åland, National Accounts

#### 5.4. Handelns arbetsställen efter region, personalens storlek och näringsgren 2008-2024

*Work places in trade and services by region, workforce size and industry 2008-2024*

Region	2008	2010	2012	2014	2016	2018	2020	2021	2022	2023	2024
Personalens storlek/ <i>Workforce size</i>											
Näringsgren/ <i>Industry</i>											
<b>Totalt</b>	<b>665</b>	<b>681</b>	<b>671</b>	<b>674</b>	<b>672</b>	<b>653</b>	<b>634</b>	<b>660</b>	<b>664</b>	<b>643</b>	<b>599</b>
<b>Region</b>											
Mariehamn	337	348	332	327	319	308	295	292	294	275	262
Landsbygden	263	265	276	280	290	286	280	306	303	307	277
Skärgården	65	68	63	67	63	59	59	62	67	61	60
<b>Personalens storleksklass/ Workforce by size class</b>											
0-4	554	573	548	552	549	537	520	547	565	524	486
5-9	56	62	73	56	56	63	54	48	56	62	55
10-19	25	22	23	32	29	31	34	35	24	26	30
20-49	10	12	14	17	17	15	15	16	12	12	11
50+	2	2	2	1	1	1	1	-	-	1	1
Okänd/ <i>Unknown</i>	18	10	11	16	20	6	10	14	7	18	16
<b>Näringsgren/<i>Industry</i></b>											
Handel med motorfordon/ <i>Car sales</i>	67	73	66	73	71	73	77	76	80	81	81
Partihandel/ <i>Wholesale trade</i>	115	117	116	114	117	110	106	112	119	113	101
Detaljhandel/ <i>Retail trade</i>	296	292	289	293	285	259	235	243	231	226	204
Hotell och logi/ <i>Hotels</i>	99	100	99	95	100	99	109	110	105	102	107
Restaurangverks./ <i>Restaurants</i>	88	99	101	99	99	112	107	119	129	121	106

Källa/*Source*: Statistikcentralen, Företagsregister, ÅSUB/*Statistics Finland Register of Enterprises, ÅSUB*

#### 5.5. Handelns omsättning efter bransch 2000-2024, MEUR

*Turnover in trade and services by industry 2000-2024, MEUR*

Bransch/ <i>Industry</i>	2000	2005	2010	2015	2019	2020	2021	2022	2023	2024
<b>Totalt</b>	<b>392</b>	<b>492</b>	<b>582</b>	<b>603</b>	<b>545</b>	<b>491</b>	<b>538</b>	<b>600</b>	<b>587</b>	<b>576</b>
Handel med motorfordon/ <i>Car sales</i>	55	61	29	32	33	35	41	40	39	38
Partihandel/ <i>Wholesale trade</i>	156	227	291	234	209	180	184	216	210	199
Detaljhandel/ <i>Retail trade</i>	149	168	218	285	241	235	255	276	270	268
Hotell, restaurang/ <i>Hotels, restaurants</i>	32	35	43	52	62	41	58	68	69	72

Not/*Note*: Preliminära uppgifter för 2024/*Preliminary figures for 2024*.

Källa/*Source*: ÅSUB, Momsregistret/*Statistics Åland, VAT-register*

**Figur 5.1. Handelns förädlingsvärde efter bransch 2000-2022, MEUR**

*Value added in trade and services by industry 2000-2022, MEUR*

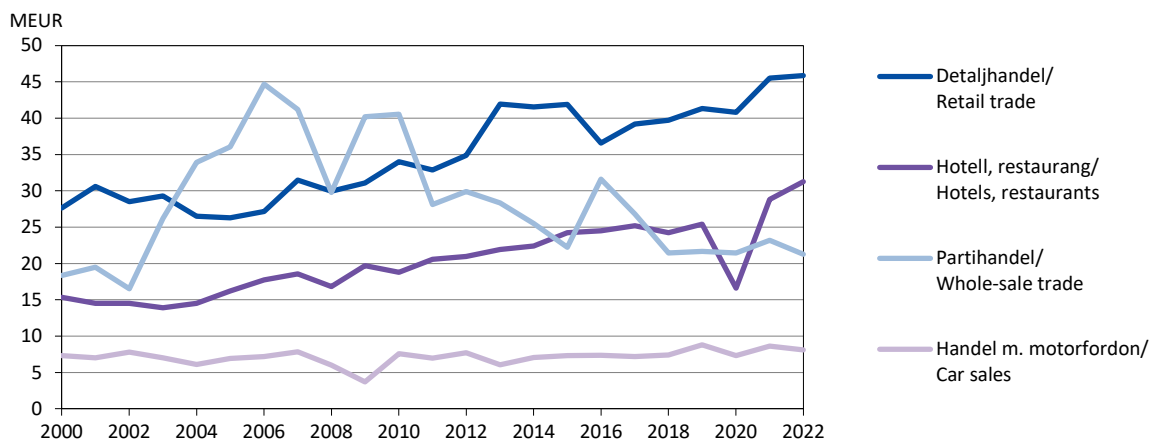

Not/*Note*: Korrigerade uppgifter för 2014-2021/*Corrected figures for 2014-2021*.

Källa/*Source*: ÅSUB, Nationalräkenskaper/*Statistics Åland, National Accounts*

## 5.6. Utrikeshandel efter varuslag 2023-2024, 1 000 EUR

Imports and exports by commodity group 2023-2024, 1 000 EUR

Varuslag/Commodity group	Import/Imports		Export/Exports	
	2023	2024	2023	2024
<b>Totalt</b>	<b>289 329</b>	<b>310 638</b>	<b>247 420</b>	<b>185 447</b>
Levande djur, animaliska prod./Live animals, animal products	48 149	55 910	7 631	3 734
Vegetabiliska produkter/Vegetable products	12 940	14 064	1 055	972
Beredda livsmedel, drycker, tobak/Food products, beverages, tobacco	92 815	108 248	15 049	16 222
Mineraliska produkter/Mineral products	20 088	666	202	116
Produkter av kemiska industrier etc/Prod. from chemical industry etc.	7 916	7 580	17 397	10 749
Plast- o. gummivaror/Articles of plastics and rubber	21 581	23 965	41 204	44 943
Lädervaror/Articles of leather	266	241	38	5
Trä, varor av trä, kork/Wood, articles of wood, cork	2 552	4 934	8 423	6 842
Massa av ved, papper, pappersvaror/Pulp, paper	28 171	27 852	45 595	46 102
Textilvaror/Textile articles	3 720	5 074	46	104
Skor, käppar, piskor, hattar/Shoes, canes, whips, hats	807	815	4	10
Varor av sten, gips, cement etc/Articles of stone, plaster, cement etc.	4 122	4 046	492	80
Smycken, ädelsten/Jewellery, precious stones	289	257	6	72
Oädla metaller, varor av dessa/Base metals	6 135	7 740	2 762	2 500
Maskiner, apparater, redskap/Machinery, equipment, appliances	24 045	31 177	3 861	5 370
Fordon, fartyg, transportutrustn./Vehicles, ships, transport equipment	2 347	3 397	54 150	4 909
Optiska instrument etc/Optical appliances	7 145	7 182	22 974	17 733
Vapen och ammunition/Arms and ammunition	5	8	0	0
Diverse varor/Miscellaneous articles	6 230	7 365	1 565	4 747
Konstverk, antikviteter/Works of art, antiques	8	118	77	48
Okänt (leverans till fartyg)/Unknown (delivery to vessels)	-	-	24 892	20 186

Not/Note: Tabellen gäller handel med varor, inte tjänster. Gäller ej handeln med Finland/Trade with goods, not services. Trade with Finland excluded.

Källa/Source: ÅSUB, Handel/Statistics Åland, Trade

## 5.7. Utrikeshandel efter näringsgren 2023-2024, 1 000 EUR

Imports and exports by industry 2023-2024, 1 000 EUR

Näringsgren/Industry	Import/Imports		Export/Exports		Handelsnetto/Trade balance	
	2023	2024	2023	2024	2023	2024
<b>Totalt</b>	<b>289 331</b>	<b>310 638</b>	<b>247 420</b>	<b>185 447</b>	<b>-41 911</b>	<b>-125 192</b>
A Jordbruk, skogsbruk, fiske/Agriculture, forestry, fishing	3 061	8 349	..	..	..	..
B-C Tillverkning, utvinning av mineral/Manufacturing, mining and quarrying	..	..	154 379	149 619	..	..
D-E El, gas, värme, vatten, avlopp och avfall/Energy, water, sewerage and waste	..	2 900	..	215	..	-2 685
F Byggverksamhet/Construction	9 486	10 545	445	238	-9 041	-10 307
G Handel, reparation av motorfordon och motorcyklar/Wholesale, retail trade, repair of motor vehicles	94 115	105 425	..	..	..	..
H Transport, magasinering/Transportation, storage	1 246	1 737	..	12 967	..	11 230
I Hotell, restaurang/Accommodation, food services	557	624	..	..	..	..
J Informations- och kommunikationsverksamhet/Information and communication	1 394	3 083	57	..	-1 337	..
K Finans, försäkring/Financing, insurance	..	..	..	..	..	..
L Fastighetsverksamhet/Real estate activities	370	..	..	..	..	..
M-S Övriga tjänster/Other services	9 101	13 431	2 275	3 617	-6 826	-9 814
Övriga aktörer/Other	296	-	3 409	116	3 113	116

Not/Note: Tabellen gäller handel med varor, inte tjänster. Gäller ej handeln med Finland/Trade with goods, not services. Trade with Finland excluded.

Källa/Source: ÅSUB, Handel/Statistics Åland, Trade

**5.8. Total import och export av varor 2016-2024, 1 000 EUR**
*Total imports and exports of goods 2016-2024, 1 000 EUR*

	2016	2017	2020	2022	2023	2024
<b>Import totalt/Imports, total</b>	<b>514 852</b>	<b>510 672</b>	..	..	..	..
Import, utrikes/Imports, international	243 041	235 788	183 184	265 560	289 331	310 638
Import från Finland/Imports from Finland	271 811	274 884	..	..	..	..
<b>Export totalt/Exports, total</b>	<b>282 908</b>	<b>304 049</b>	..	..	..	..
Export, utrikes/Exports, international	95 838	107 983	102 007	225 948	247 420	185 447
Export till Finland/Exports to Finland	187 070	196 065	..	..	..	..
<b>Handelsnetto totalt/Trade balance, total</b>	<b>-231 943</b>	<b>-206 623</b>	..	..	..	..
Handelsnetto, utrikes/Trade balance, international	-147 203	-127 804	-81 177	-39 612	-41 911	-125 192
Handelsnetto, Finland/Trade balance, Finland	-84 740	-78 819	..	..	..	..

Not/Note: Tabellen gäller handel med varor, inte tjänster. Uppgifterna fr.o.m. 2022 är inte helt jämförbara med tidigare års uppgifter / Trade with goods, not services. The figures from 2022 forward are not quite comparable to the figures from earlier years.

Källa/Source: ÅSUB, Handel/Statistics Åland, Trade

**Figur 5.2. Utrikeshandelns varuvärde efter importens ursprungsland och exportens bestämmelseland 2024, MEUR**

*Value of goods in foreign trade by country of imports and exports 2024, MEUR*

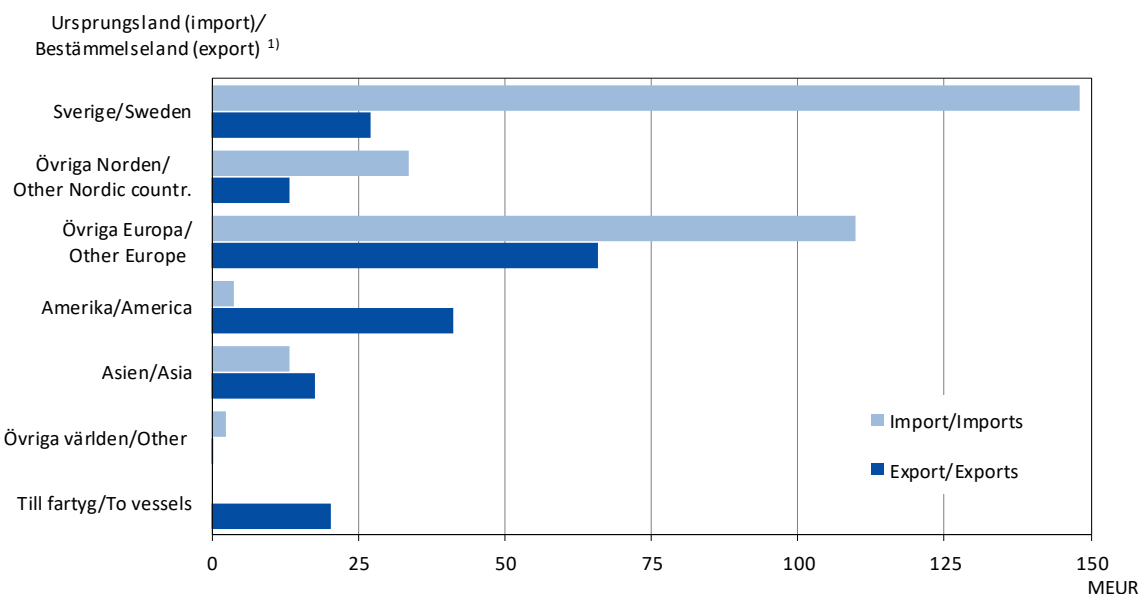

1) Ursprungsland (import)/Bestämmelseland (export) = Country of origin (imports)/Country of destination (exports)

Not/Note: Diagrammet gäller ej handeln med Finland/Trade with Finland excluded.

Källa/Source: ÅSUB, Handel/Statistics Åland, Trade

**5.9. Bankväsendet 2015-2024, nyckeltal, 1 000 EUR***Financial system 2015-2024, key figures, 1 000 EUR*

	2015	2023	2024
Räntenetto/ <i>Net interest margin</i>	56 325	111 359	116 149
Nettointäkter från avgifter o. provisioner/ <i>Net fee and commission income</i>	38 735	78 999	78 099
Nettointäkter fr. handel o. investeringar/ <i>Net trading and investment income</i>	10 052	-1 303	1 123
Övriga intäkter/ <i>Other income</i>	2 271	28 524	36 398
<b>Totala inkomster/<i>Total income</i></b>	<b>107 382</b>	<b>217 579</b>	<b>231 769</b>
Totala kostnader/ <i>Total expenses</i>	78 770	144 709	153 838
Nedskrivningar av lån o. fordringar/ <i>Impairments on loans and receivables</i>	-4 096	3 538	6 017
<b>Rörelsevinst/-förlust/<i>Operating profit/-loss</i></b>	<b>32 707</b>	<b>69 331</b>	<b>71 914</b>
Kontanta medel o. kassabehållning hos centralbanker/ <i>Cash and cash balances at central banks</i>	248 312	411 596	364 607
Lån o. förskott till kreditinstitut/ <i>Loans and advances to credit institutes</i>	2 847	115 150	102 149
Lån och förskott till allmänheten och offentliga samfund/ <i>Loans and advances to the public and public sector entities</i>	3 915 758	4 345 698	4 055 553
Värdepapper/ <i>Debt securities</i>	637 477	829 266	808 870
Derivat/ <i>Derivatives</i>	24 054	32 386	24 312
Övriga tillgångar/ <i>Other assets</i>	126 985	254 629	220 091
<b>Summa tillgångar/<i>Total assets</i></b>	<b>4 955 433</b>	<b>5 988 726</b>	<b>5 575 582</b>
Inlåning från kreditinstitut/ <i>Deposits from credit institutions</i>	234 586	456 606	288 826
Inlåning från allmänheten och offentliga samfund/ <i>Deposits from the public and public sector entities</i>	2 778 783	3 909 124	3 879 380
Emitterade skuldebrev/ <i>Debt securities issued</i>	1 459 154	856 872	854 223
Övriga skulder/ <i>Other liabilities</i>	261 186	354 086	146 747
Derivat/ <i>Derivatives</i>	20 622	20 786	8 198
Eget kapital/ <i>Total equity</i>	201 101	391 252	398 207
Exponering utanför balansräkningen/ <i>Off balance sheet exposures</i>	370 889	881 973	572 002
<b>Kapitalbas/<i>Own funds</i></b>	<b>229 449</b>	<b>372 566</b>	<b>373 608</b>

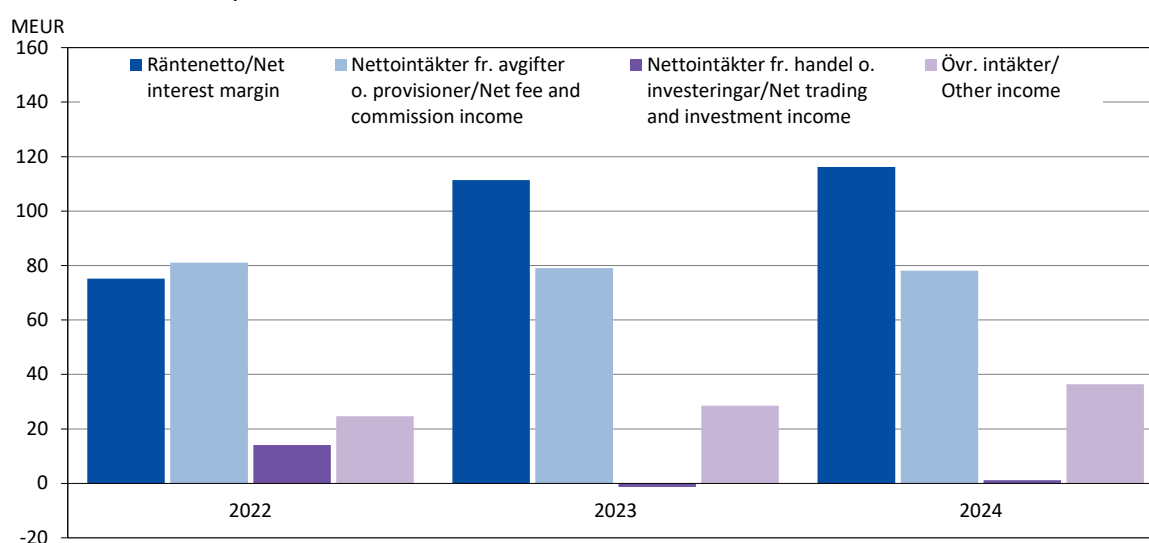
Not/Note: Gäller Andelsbanken för Åland och Ålandsbanken/*The figures apply to Andelsbanken för Åland and Ålandsbanken.*Källa/Source: Finansinspektionen/*Financial Supervisory Authority***Figur 5.3. Bankväsendet 2022-2024, inkomster, MEUR***Financial system 2022-2024, income, MEUR*Not/Note: Gäller Andelsbanken för Åland och Ålandsbanken/*The figures are from Andelsbanken för Åland and Ålandsbanken.*Källa/Source: Finansinspektionen/*Financial Supervisory Authority*

### 5.10. Arbetspensionsförsäkringsbolags nyckeltal 2015-2018, 1 000 EUR

Key figures of employee pension insurance companies 2015-2018, 1 000 EUR

	2015	2016	2017	2018
Premieinkomst/Premiums written	43 524	43 444	46 166	48 245
Utbetalda pensioner o. övr. ersättningar/Pensions, other claims paid	41 151	42 616	43 892	46 864
Nettointäkter av placeringsverksamheten/Net investment income	13 163	11 850	24 702	-3 422
Nettointäkter av placeringsverksamh. på sysselsatt kapital, procent/ Return on capital employed, per cent	4,7	4,6	8,2	-1,1
Omsättning/Turnover	62 452	50 508	69 582	52 572
Driftskostnader totalt/Total operating expenses	2 322	2 491	2 512	2 588
Driftskostn. totalt, procent av omsättn./Tot. operating exp., per cent of turnover	3,7	4,9	3,6	4,9
Ansvarsskuld/Technical provisions	262 559	268 639	292 575	296 454
Solvenskapital/Solvency capital	87 327	89 629	100 356	89 710
Pensionstillgångar/Pension assets	294 691	307 129	333 524	329 795
Antal pensionstagare/Number of pension recipients	4 264	4 391	4 508	4 690
<b>Totalresultat/Total profit</b>	<b>2 739</b>	<b>2 412</b>	<b>12 822</b>	<b>-9 006</b>

Not/Note: Tabellen omfattar Alandia försäkring/The table includes Alandia Insurance.

Källa/Source: Finansinspektionen/Financial Supervisory Authority

### 5.11. Skadeförsäkringsbolags nyckeltal 2019-2024, 1 000 EUR

Key figures of non-life insurance companies 2019-2024, 1 000 EUR

	2019	2020	2021	2022	2023	2024
Premieintäkter/Premiums earned	80 655	92 613	101 340	101 281	98 068	102 969
Premieinkomst/Premium income	85 593	95 912	100 945	96 812	91 670	95 036
Ersättningskostnader/Claims incurred	-77 326	-66 398	-83 869	-74 833	-73 604	-77 353
Driftskostnader/Operating expenses	-22 416	-23 684	-28 332	-29 541	-29 395	-30 396
Försäkringstekniskt resultat/bidrag/Balance on technical account	-13 706	-799	-10 861	-6 667	-6 327	-6 806
Intäkter av placeringsverksamheten/Investment income	26 986	31 536	44 801	48 586	39 510	33 643
Kostnader för placeringsverksamheten/Investment charges	-11 546	-20 623	-22 655	-52 145	-28 306	-21 939
<b>Räkenskapsperiodens vinst (förlust)/Profit/loss of account. period</b>	<b>1 906</b>	<b>10 526</b>	<b>41 656</b>	<b>-12 284</b>	<b>3 889</b>	<b>3 849</b>

Not/Note: Endast bolagens egna andel av premieinkomst, premieintäkter och ersättningskostnader ingår. Tabellen omfattar Alandia försäkring, Ålands ömsesidiga försäkringsbolag och Ålands försäkringar/Only the own share of the companies is included in premiums earned, premium income and claims incurred. The table includes Alandia Insurance, Aaland Mutual Insurance Company and Åland Insurance Ltd.

Källa/Source: Finansinspektionen/Financial Supervisory Authority

Figur 5.4. Försäkringsbolags premieinkomster och utbetalda ersättningar 2008-2024, MEUR

Premium income and claims paid of insurance companies 2008-2024 MEUR

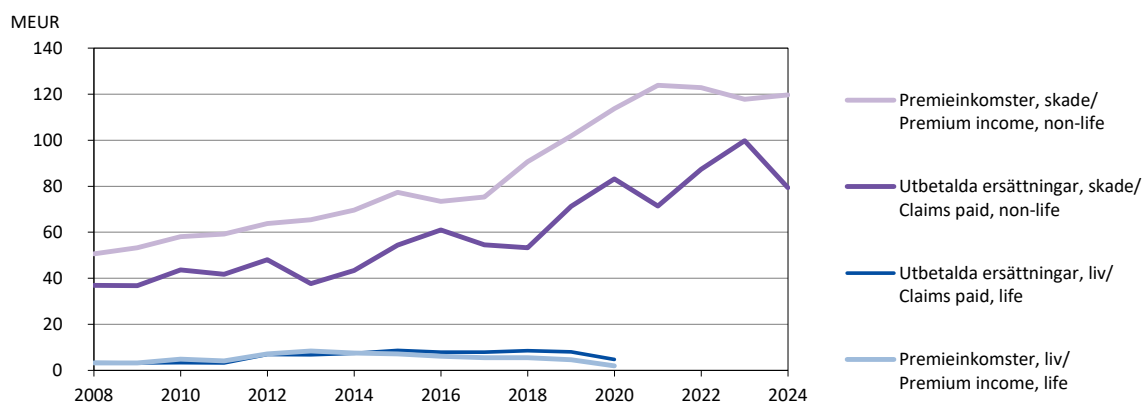

Not/Note: I premieinkomster ingår återförsäkrarnas andel. Omfattar Alandia försäkring, Ålands ömsesidiga försäkringsbolag och Ålands försäkringar. Fr.o.m. 2021 finns inget åländskt livförsäkringsbolag/The share of the reinsurers is included in premium income. Includes Alandia Insurance, Aaland Mutual Insurance Company and Åland Insurance Ltd. As of 2021, there is no Åland-owned life insurance company.

Källa/Source: Finansinspektionen/Financial Supervisory Authority

## 5.12. Bostadshushållens skulder 2005-2024

*Debts of household dwelling units 2005-2024*

	2005	2010	2015	2020	2022	2023	2024
<b>Skulder sammanlagt/Debts total, MEUR</b>	<b>654</b>	<b>898</b>	<b>1 081</b>	<b>1 253</b>	<b>1 182</b>	<b>1 098</b>	<b>1 067</b>
Bostadsskulder/Housing loans	436	642	784	885	842	799	780
Övriga skulder/Other debts	122	179	233	300	272	227	178
Studieskulder/Study loans	17	15	.	.	.	.	.
Skulder för inkomstens förvärvande/ Loans for the purpose of acquiring income	78	62	64	68	69	72	109
<b>Räntor på skulder sammanlagt/Interest total, MEUR</b>	<b>22</b>	<b>19</b>	<b>17</b>	<b>15</b>	<b>16</b>	<b>39</b>	<b>48</b>
Bostadsskulder/Housing loans	14	13	11	8	9	26	33
Övriga skulder/Other debts	4	5	5	6	5	10	10
Studieskulder/Study loans	1	0	.	.	.	.	.
Skulder för inkomstens förvärvande/ Loans for the purpose of acquiring income	3	2	1	1	1	3	5
<b>Antal bostadshushåll med skulder sammanlagt/ Household dwelling units with debts</b>	<b>7 156</b>	<b>7 878</b>	<b>8 150</b>	<b>8 436</b>	<b>8 383</b>	<b>8 301</b>	<b>8 178</b>
Bostadsskulder/Housing loans	4 285	4 911	5 447	5 762	5 837	5 800	5 737
Övriga skulder/Other debts	4 494	5 402	5 703	5 934	5 795	5 620	5 391
Studieskulder/Study loans	1 733	1 667	.	.	.	.	.
Skulder för inkomstens förvärvande/ Loans for the purpose of acquiring income	1 140	824	644	504	472	548	767
<b>Antal bostadshushåll/Household dwelling units</b>	<b>12 046</b>	<b>12 894</b>	<b>13 568</b>	<b>14 243</b>	<b>14 380</b>	<b>14 529</b>	<b>14 605</b>

Not/Note: Från och med år 2015 ingår studieskulderna i övriga skulder. Uppgifterna i euro anges i 2024 års penningvärde/As of 2015, study loans are included in other debts. The figures are stated in the value of euro in 2024.

Källa/Source: Statistikcentralen, Inkomst och konsumtion/Statistics Finland, Income and consumption

**Figur 5.5. Bostadshushållens skulder 2002-2024, MEUR**

*Debts of household dwelling units 2002-2024, MEUR*

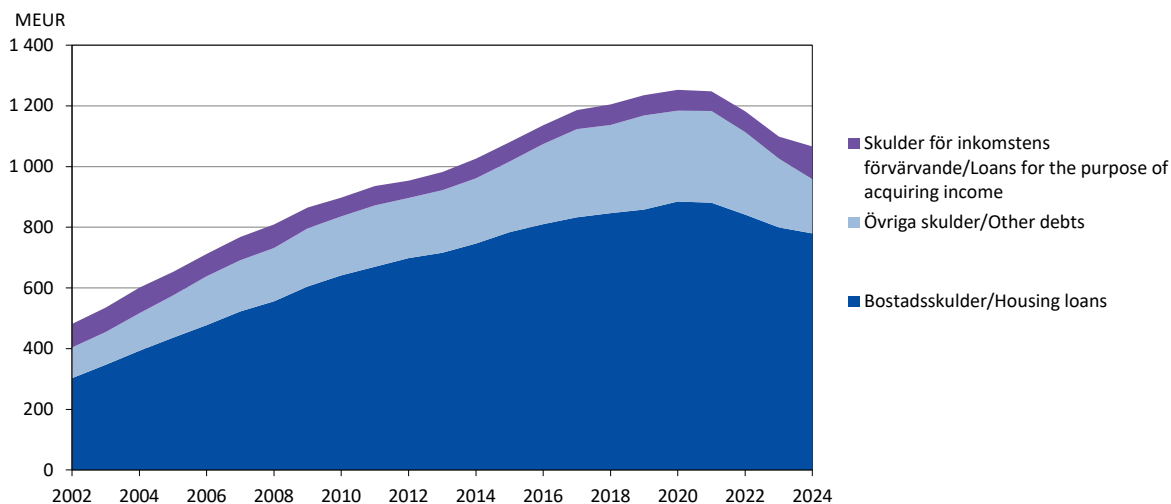

Not/Note: Uppgifterna i euro anges i 2024 års penningvärde/The figures are stated in the value of euro in 2024.

Källa/Source: Statistikcentralen, Inkomst och konsumtion/Statistics Finland, Income and consumption

## 5.13. Ålands landskapsregerings lånefordringar 2019-2024, 1 000 EUR

Outstanding credits of the Government of Åland 2019-2024, 1 000 EUR

Lånets art/Type of loan	2019	2020	2021	2022	2023	2024
<b>Summa</b>	<b>47 958</b>	<b>45 954</b>	<b>43 506</b>	<b>40 729</b>	<b>39 205</b>	<b>36 582</b>
Bostadslån/Housing loans	44 601	42 810	41 226	38 628	37 150	36 509
Lån ur regionallånemedel/Loans from regional loan fund	192	-	-	-	-	-
Investeringslån/Investment loans	29	29	29	-	-	-
Sysselsättningspolitiska konjunkturlån/ Loans for employment enhancing measures	17	17	-	-	-	-
Produktutvecklingslån/Product development loans	259	259	72	72	72	72
Lån för torrlägningsarbeten/Loans for drainage work	2	1	1	1	1	1
Skogsförbättringslån/Forest improvement loans	1	1	0	0	-	-
Offentligt kapitallån/Public capital loan	2 859	2 838	2 178	2 028	1 982	-
<b>Lån ur penningatutomatmedel/ Loans from public gaming company fund</b>	<b>4 543</b>	<b>4 225</b>	<b>3 924</b>	<b>3 574</b>	<b>3 649</b>	<b>3 987</b>

Källa/Source: LR Bokslut/The Government of Åland, Final Accounts

## Figur 5.6. Landskapets lånefordringar 2017-2024, MEUR

Outstanding credits of the Government of Åland 2017-2024, MEUR

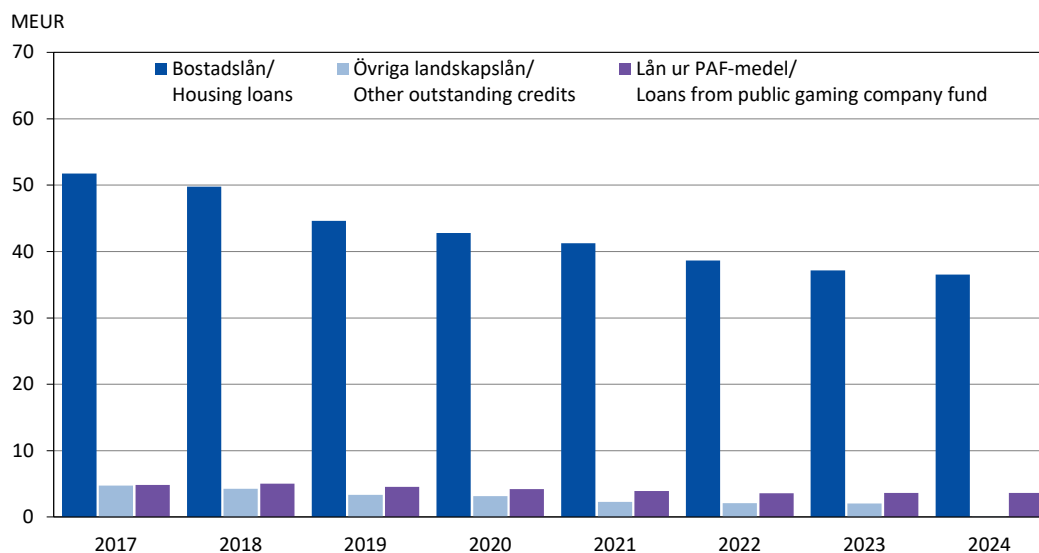

Källa/Source: LR Bokslut/The Government of Åland, Final Accounts

# 6

## **Sjöfart och turism**

Shipping and tourism



## Sjöfart och turism

Kapitlet om sjöfart och turism omfattar uppgifter om den åländska handelsflottan, hamnar och farleder, inresande, övernattningar samt företag inom turistbranschen. Objekt för statistiken är antal fartyg och deras kapacitet, antal inresande och övernattande samt antal företag. Uppgifterna gäller hela Åland.

En utförligare beskrivning av statistikområdena inklusive definitioner av variabler finns på ÅSUBs webbplats [www.asub.ax](http://www.asub.ax) under Statistik, området Turism, transporter och sjöfart.

Källorna anges under varje tabell. Tillförlitligheten är hög i och med att sjöfartsstatistiken baseras på uppgifter från Sjöfartsverkets fartygsregister samt från rederierna och turiststatistiken på totaluppgifter från aktörerna i branschen. En begränsning är att inkvarteringsstatistiken inte omfattar anläggningar med mindre än fem rum eller stugor. Jämförbarheten över tiden är god.

ÅSUB publicerar detaljerad turiststatistik i årliga nyhetsmeddelanden om inresandet, gästhamnarna och inkvarteringen samt månatliga nyhetsmeddelanden om hotellövernattningarna. Ett årligt nyhetsmeddelande om sjöfartsstatistik publiceras också liksom sjöfarts- och turiststatistik i form av Excel- och databastabeller på webbplatsen.

Ansvarig för sjöfartsstatistiken på ÅSUB är Jakob Sällström, [jakob.sallstrom@asub.ax](mailto:jakob.sallstrom@asub.ax), och för turiststatistiken Gerd Lindqvist, [gerd.lindqvist@asub.ax](mailto:gerd.lindqvist@asub.ax).

## Shipping and tourism

The chapter on shipping and tourism includes data on the merchant fleet of Åland, ports and waterways, arrived guests and nights spent as well as accommodation establishments.

More statistics on these subject areas are available in English in Excel- and database tables at the website of Statistics Åland, [www.asub.ax](http://www.asub.ax).

Contact persons are Jakob Sällström, [jakob.sallstrom@asub.ax](mailto:jakob.sallstrom@asub.ax) (shipping), and Gerd Lindqvist, [gerd.lindqvist@asub.ax](mailto:gerd.lindqvist@asub.ax) (tourism).

### 6.1. Den åländskägda handelsflottan efter bruttoton och flagg 2000-2024

*The Åland owned shipping fleet by gross tons and country of registration 2000-2024*

År/ Year	Fartyg, totalt/ Vessels, total		Åländsk eller finländsk flagg/ Åland or Finnish flag		Utländsk flagg/ Foreign flag	
	Antal	BT/GT	Antal	BT/GT	Antal	BT/GT
2000	44	833 560	36	430 225	8	403 335
2001	45	819 207	37	432 898	8	386 309
2002	46	887 171	37	432 898	9	454 273
2003	45	879 489	34	373 621	11	505 868
2004	49	893 047	38	387 179	11	505 868
2005	55	891 881	43	429 989	12	461 892
2006	56	946 884	40	402 583	16	544 301
2007	55	948 718	37	399 738	18	548 980
2008	55	979 376	37	389 132	18	590 244
2009	55	986 831	36	350 156	19	636 675
2010	54	983 158	35	346 483	19	636 675
2011	54	983 158	35	346 483	19	636 675
2012	53	977 961	34	341 286	19	636 675
2013	50	946 535	32	361 927	18	584 608
2014	46	964 116	31	358 148	15	605 968
2015	43	997 610	28	339 170	15	658 440
2016	44	1 112 316	27	338 536	17	773 780
2017	43	1 001 784	28	340 234	15	661 550
2018	43	1 097 969	28	330 087	15	767 882
2019	44	1 074 663	30	358 859	14	715 804
2020	44	1 074 865	30	359 061	14	715 804
2021	44	1 092 482	29	369 269	15	723 213
2022	44	1 068 219	28	336 765	16	731 454
2023	42	1 010 267	28	349 655	14	660 612
2024	40	1 001 949	26	341 337	14	660 612

Not/Note: Fartyg större än 300 BT majoritetsägda av åländska rederier. Tabellen inkluderar landskapsägda färjor/ Vessels larger than 300 GT, majority owned by Åland companies including ferries owned by the Government of Åland.

Källa/Source: ÅSUB, Sjöfart/Statistics Åland, Shipping

**Figur 6.1. Den åländskägda handelsflottan efter bruttoton (BT) och flagg 2000-2024**

*The Åland owned shipping fleet by gross tons (GT) and country of registration 2000-2024*

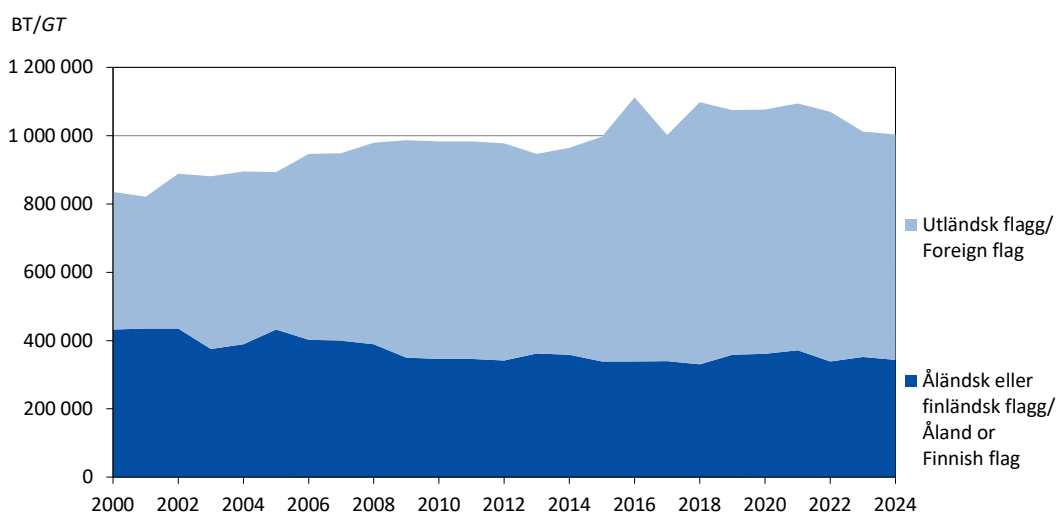

Not/Note: Fartyg större än 300 BT majoritetsägda av åländska rederier. Tabellen inkluderar landskapsägda färjor/ Vessels larger than 300 GT, majority owned by Åland companies including ferries owned by the Government of Åland.

Källa/Source: ÅSUB, Sjöfart/Statistics Åland, Shipping

## 6.2. De åländskägda fartygen efter antal, bruttoton (BT), dödviktston (DWT) och fartygskategori 2024

The Åland owned vessels by number, gross tons (GT), deadweight tons (DWT) and type of vessel 2024

Fartygskategori/Type of vessel	Antal	BT/GT	DWT
<b>Totalt</b>	<b>40</b>	<b>1 001 949</b>	<b>1 192 574</b>
Passagerarfartyg/Passenger vessels	8	311 459	41 429
Roro-fartyg/Roro-vessels	10	90 575	68 149
Tankfartyg/Tankers	10	587 038	1 079 647
Skärgårdsfärjor/Archipelago ferries	9	11 231	2 720
Övriga fartyg/Other vessels	3	1 646	629

Not/Note: Fartyg större än 300 BT majoritetsägda av åländska rederier. Tabellen inkluderar landskapsägda färjor/Vessels larger than 300 GT, majority owned by Åland companies including ferries owned by the Government of Åland.

Källa/Source: ÅSUB, Sjöfart/Statistics Åland, Shipping

## Figur 6.2. Den åländskägda handelsflottan efter bruttoton (BT) och fartygskategori 2014-2024

The Åland owned shipping fleet by gross tons (GT) and type of vessel 2014-2024

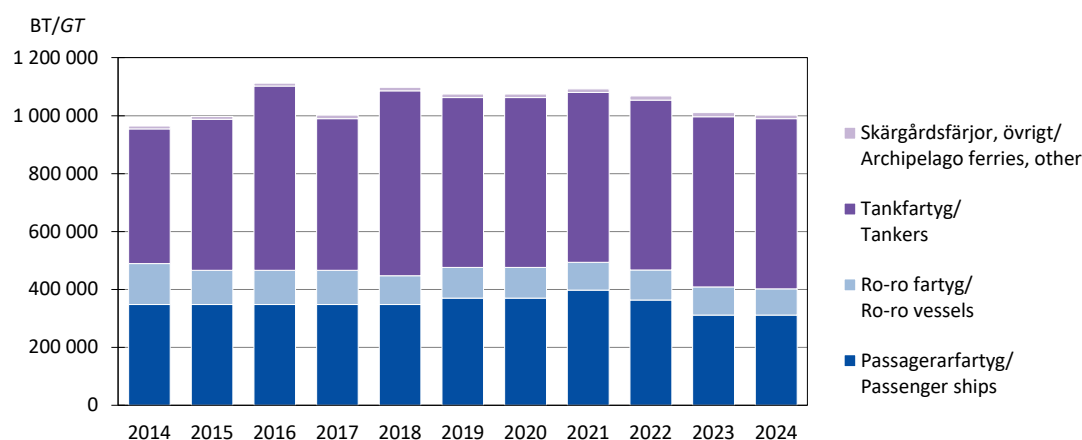

Not/Note: Fartyg större än 300 BT majoritetsägda av åländska rederier. Tabellen inkluderar landskapsägda färjor/Vessels larger than 300 GT, majority owned by Åland companies including ferries owned by the Government of Åland.

Källa/Source: ÅSUB, Sjöfart/Statistics Åland, Shipping

## 6.3. Den åländskägda handelsflottan efter antal fartyg och flaggstat 2000-2024

The Åland owned shipping fleet by number of vessels and country of registration 2000-2024

År/Year	Totalt	Utanför Åland och Finland/Outside Åland and Finland								
		Åland, Finland	Totalt	Sverige/Sweden	Estland/Estonia	Gibraltar	Nederländerna/Netherlands	Storbritannien/UK	Bahamas	Norge/Norway
2000	44	36	8	1	-	-	-	-	7	-
2005	55	43	12	2	-	-	2	1	7	-
2010	54	35	19	5	-	1	5	-	8	-
2015	43	28	15	3	1	-	2	-	9	-
2016	44	27	17	3	1	-	2	-	11	-
2017	43	28	15	3	1	-	2	-	9	-
2018	43	28	15	3	1	-	-	-	11	-
2019	44	30	14	3	1	-	-	-	10	-
2020	44	30	14	3	1	-	-	-	10	-
2021	44	29	15	3	1	-	-	-	10	1
2022	44	28	16	3	1	-	-	-	10	2
2023	42	28	14	2	-	-	-	-	10	2
2024	40	26	14	2	-	-	-	-	10	2

Not/Note: Fartyg större än 300 BT majoritetsägda av åländska rederier. Tabellen inkluderar landskapsägda färjor/Vessels larger than 300 GT, majority owned by Åland companies including ferries owned by the Government of Åland.

Källa/Source: ÅSUB, Sjöfart/Statistics Åland, Shipping

#### 6.4. Den åländskregistrerade handelsflottan efter bruttoton (BT), dödviktston (DWT) och fartygskategori 2024

*The merchant fleet of Åland by gross tons (GT), deadweight tons (DWT) and type of vessel 2024*

Fartygskategori/Type of vessel	Fartyg/Vessels	BT/GT	DWT
<b>Totalt</b>	<b>39</b>	<b>781 690</b>	<b>139 330</b>
Passagerarfartyg/Passenger vessels	14	675 545	59 942
Roro-fartyg/Roro-vessels	14	93 739	77 548
Skärgårdsfärjor/Archipelago ferries	8	10 760	1 535
Övriga fartyg/Other vessels	3	1 646	305

Not/Note: Tabellen omfattar fartyg större än 300 BT, inklusive landskapsfärjor, som är registrerade på Åland/ The table includes vessels larger than 300 GT, including archipelago ferries, registered in Åland.

Källa/Source: Trafiksäkerhetsverket, ÅSUB, Sjöfart/Finnish Transport Safety Agency, Statistics Åland, Shipping

#### Figur 6.3. Den åländskregistrerade handelsflottan efter antal fartyg och bruttoton (BT) 2006-2024

*The merchant fleet of Åland by number of vessels and gross tons (GT) 2006-2024*

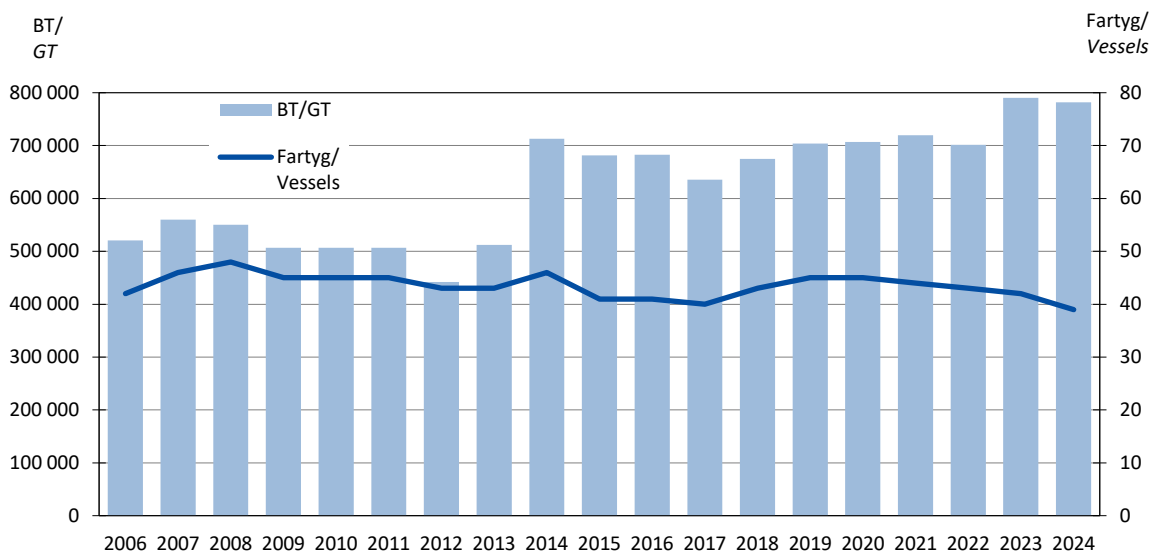

Not/Note: Diagrammet omfattar fartyg större än 300 BT, inklusive landskapsfärjor, som är registrerade på Åland/ The figure includes vessels larger than 300 GT, including archipelago ferries, registered in Åland.

Källa/Source: Trafiksäkerhetsverket, ÅSUB, Sjöfart/Finnish Transport Safety Agency, Statistics Åland, Shipping

#### 6.5. Åldersfördelningen av det åländskregistrerade tonnaget 2024, antal fartyg

*The merchant fleet registered in Åland by age 2024, number of vessels*

Ålder/Age	Totalt	Passagerarfartyg/ Passenger vessels	Lastfartyg/ Cargo vessels	Skärgårdsfärjor/ Archipelago ferries	Övriga fartyg/ Other vessels
<b>Totalt</b>	<b>39</b>	<b>14</b>	<b>14</b>	<b>8</b>	<b>3</b>
0-9 år/years	3	3	-	-	-
10-19 år/years	9	6	2	1	-
20-29 år/years	11	2	7	2	-
30+ år/years	16	3	5	5	3

Not/Note: Tabellen omfattar fartyg större än 300 BT som är registrerade på Åland, inklusive landskapsfärjor/ The table includes vessels larger than 300 GT registered in Åland, including archipelago ferries.

Källa/Source: Trafiksäkerhetsverket, ÅSUB, Sjöfart/Finnish Transport Safety Agency, Statistics Åland, Shipping

## 6.6. Ankommande fartyg efter hamn, antal och nettodräktighet 2021-2024

*Arrived vessels by destination, number and net tonnage 2021-2024*

Hamn/ Destination	2021		2022		2023		2024	
	Antal	Netto- dräktighet/ Net tonnage 1 000 ton	Antal	Netto- dräktighet/ Net tonnage 1 000 ton	Antal	Netto- dräktighet/ Net tonnage 1 000 ton	Antal	Netto- dräktighet/ Net tonnage 1 000 ton
<b>Summa</b>	<b>7 064</b>	<b>128 640</b>	<b>7 729</b>	<b>166 299</b>	<b>6 556</b>	<b>151 767</b>	<b>6 945</b>	<b>173 441</b>
Mariehamn	3 046	63 725	3 739	91 641	2 698	81 601	3 226	93 451
Eckerö	949	4 085	916	3 708	1 062	4 647	1 018	4 455
Långnäs	3 069	60 830	3 074	70 949	2 796	65 518	2 701	75 535

Källa/Source: Mariehamns hamn, Eckerölinjen, Långnäs hamn/The Port of Mariehamn, Eckerölinjen, the Port of Långnäs

## Figur 6.4. Ankommande fartyg efter nettodräktighet 2000-2024, 1 000 ton

*Arrived vessels by net tonnage 2000-2024, 1 000 tons*

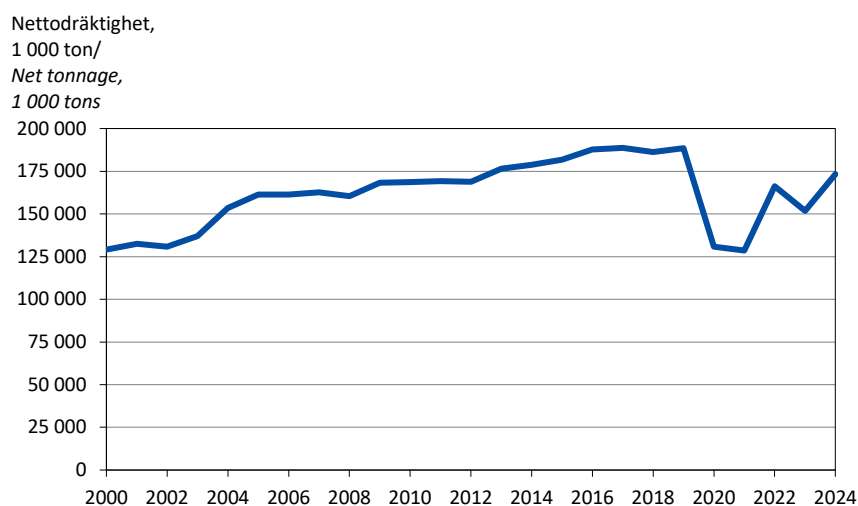

Källa/Source: Mariehamns hamn, Eckerölinjen, Långnäs hamn/The Port of Mariehamn, Eckerölinjen, the Port of Långnäs

## 6.7. Farleder 31.12.2004-2024, km

*Waterways 31.12.2004-2024, km*

Djupgående, m/ Draught, m	2004	2005	2010	2015	2019	2020	2021	2022	2023	2024
<b>Totalt</b>	<b>1 321</b>	<b>1 319</b>	<b>1 317</b>	<b>1 317</b>	<b>1 332</b>	<b>1 328</b>	<b>1 331</b>	<b>1 337</b>	<b>1 334</b>	<b>1 321</b>
-3,9	603	501	494	495	491	487	488	492	491	479
4,0-7,9	518	616	634	634	653	653	655	657	656	660
8,0+	200	202	189	188	188	188	188	188	187	182

Källa/Source: Trafikledsverket/Finnish Transport Infrastructure Agency

**Figur 6.5. Till Åland anlända resenärer 1960-2024**  
*Travellers arrived 1960-2024*

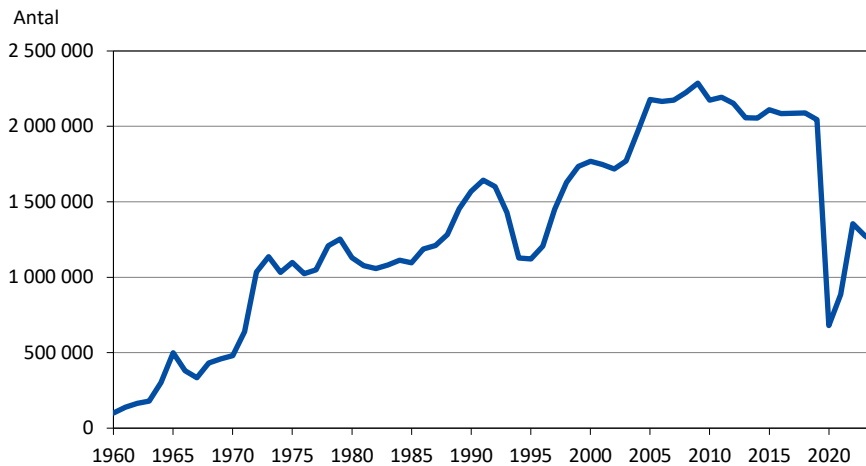

Källa/Source: ÅSUB, Turism/Statistics Åland, Tourism

**6.8. Till Åland anlända resenärer efter transportmedel och land 2021-2024**  
*Travellers arrived by type of transport and country 2021-2024*

Land/Country Transportmedel/Type of transport	2021	2022	2023	2024	Förändring i %/Change in %	
					2021-2024	2023-2024
<b>Totalt</b>	<b>884 958</b>	<b>1 355 443</b>	<b>1 276 815</b>	<b>1 221 716</b>	<b>38,1</b>	<b>-4,3</b>
<b>Från Finland/From Finland</b>	<b>287 509</b>	<b>356 790</b>	<b>321 912</b>	<b>332 932</b>	<b>15,8</b>	<b>3,4</b>
Skärgårdsfärjor/Archipelago ferries	45 408	44 789	43 392	41 395	-8,8	-4,6
Övriga/Others	242 101	312 001	278 520	291 537	20,4	4,7
<b>Från Sverige/From Sweden</b>	<b>590 696</b>	<b>974 775</b>	<b>936 801</b>	<b>866 995</b>	<b>46,8</b>	<b>-7,5</b>
Kryssningsresenärer/On cruise liners	131 417	259 113	266 709	211 979	61,3	-20,5
Övriga/Other travellers	459 279	715 662	670 092	655 016	42,6	-2,2
<b>Från övriga länder/Other countries</b>	<b>6 753</b>	<b>23 878</b>	<b>18 102</b>	<b>21 789</b>	<b>222,7</b>	<b>20,4</b>

Källa/Source: ÅSUB, Turism/Statistics Åland, Tourism

**6.9. Till Åland anlända fordon efter fordonstyp och land 2005-2024**  
*Arrived vehicles by type of vehicle and country 2005-2024*

Avreseland/Country of departure Fordon/Vehicle	2005	2010	2015	2019	2020	2021	2022	2023	2024
<b>Totalt<sup>1)</sup></b>	<b>214 562</b>	<b>222 571</b>	<b>214 087</b>	<b>221 657</b>	<b>111 750</b>	<b>165 625</b>	<b>205 138</b>	<b>186 429</b>	<b>170 924</b>
Bilar/Cars	184 090	193 049	186 654	192 640	87 630	137 137	176 093	159 429	144 334
Lastbilar, långtradare/Lorries, trucks	4 376	5 398	5 353	3 811	4 086	5 995	5 438	4 754	5 123
Bussar/Buses	2 486	2 960	4 135	6 921	1 148	1 944	3 223	2 609	814
<b>Från Finland/From Finland<sup>1)</sup></b>	<b>57 005</b>	<b>58 059</b>	<b>56 993</b>	<b>59 622</b>	<b>52 739</b>	<b>70 699</b>	<b>67 998</b>	<b>64 839</b>	<b>67 185</b>
Bilar/Cars	31 558	35 221	37 184	39 211	32 817	47 790	45 368	43 154	44 161
Lastbilar, långtradare/Lorries, trucks	1 377	1 253	1 548	1 330	976	2 194	1 983	1 802	2 135
Bussar/Buses	460	421	316	796	60	166	263	246	236
<b>Från Sverige/From Sweden</b>	<b>156 770</b>	<b>162 304</b>	<b>154 796</b>	<b>159 520</b>	<b>57 987</b>	<b>93 970</b>	<b>135 465</b>	<b>119 885</b>	<b>101 930</b>
Bilar/Cars	151 809	155 729	147 341	151 229	53 935	88 429	129 123	114 674	98 515
Lastbilar, långtradare/Lorries, trucks	2 940	4 050	3 653	2 278	3 009	3 769	3 391	2 876	2 857
Bussar/Buses	2 021	2 525	3 802	6 013	1 043	1 772	2 951	2 335	558
<b>Från övriga länder/Other countries</b>	<b>787</b>	<b>2 208</b>	<b>2 298</b>	<b>2 515</b>	<b>1 024</b>	<b>956</b>	<b>1 675</b>	<b>1 705</b>	<b>1 809</b>
Bilar/Cars	723	2 099	2 129	2 200	878	918	1 602	1 601	1 658
Lastbilar, långtradare/Lorries, trucks	59	95	152	203	101	32	64	76	131
Bussar/Buses	5	14	17	112	45	6	9	28	20

1) Anlända fordon med skärgårdsfärjorna från Finland ingår endast i totalsumman. Uppgifter för linjen Nådendal-Långnäs saknas före 2021/Vehicles arrived on the archipelago ferries from Finland are included only in the total figures. Data for the route Nådendal-Långnäs are not included before 2021.

Källa/Source: Respektive rederi/Each shipowner respectively

**6.10. Anlända gäster och övernattningar i inkvarteringsanläggningar efter hemland 2024**
*Guests arrived and nights spent in accommodation by home country 2024*

Hemland/ <i>Home country</i>	Anlända/ <i>Arrived</i>	Övernattningar/ <i>Nights spent</i>		Övernattn. per gäst/ <i>Nights per guest</i>
		Antal	Procent	
<b>Totalt</b>	<b>193 277</b>	<b>416 782</b>	<b>100,0</b>	<b>2,2</b>
<b>Norden tot./<i>Nordic countries</i></b>	<b>177 797</b>	<b>374 484</b>	<b>89,9</b>	<b>2,1</b>
Åland	4 737	8 444	2,0	1,8
Finland	102 141	206 752	49,6	2,0
Sverige/ <i>Sweden</i>	67 688	152 041	36,5	2,2
Norge/ <i>Norway</i>	1 959	4 223	1,0	2,2
Danmark/ <i>Denmark</i>	1 077	2 549	0,6	2,4
Island/ <i>Iceland</i>	140	407	0,1	2,9
Övriga Norden/ <i>Other Nordic</i>	55	68	0,0	1,2
<b>Utom Norden/<i>Other countries</i></b>	<b>15 480</b>	<b>42 298</b>	<b>10,1</b>	<b>2,7</b>
Tyskland/ <i>Germany</i>	5 197	12 485	3,0	2,4
Estland/ <i>Estonia</i>	2 243	5 235	1,3	2,3
Lettland/ <i>Latvia</i>	837	4 168	1,0	5,0
Schweiz/ <i>Switzerland</i>	1 066	3 243	0,8	3,0
Tjeckien/ <i>Czech Republic</i>	608	2 764	0,7	4,5
Litauen/ <i>Lithuania</i>	513	2 207	0,5	4,3
Polen/ <i>Poland</i>	479	1 634	0,4	3,4
Storbritannien/ <i>Great Britain</i>	743	1 504	0,4	2,0
Nederländerna/ <i>Netherlands</i>	596	1 235	0,3	2,1
Frankrike/ <i>France</i>	562	1 229	0,3	2,2
Österrike/ <i>Austria</i>	239	875	0,2	3,7
Italien/ <i>Italy</i>	285	607	0,1	2,1
Spanien/ <i>Spain</i>	318	533	0,1	1,7
Belgien/ <i>Belgium</i>	217	484	0,1	2,2
Ukraina/ <i>Ukraine</i>	64	316	0,1	4,9
Övriga Europa/ <i>Other Europe</i>	333	943	0,2	2,8
USA, Kanada/ <i>USA, Canada</i>	650	1 542	0,4	2,4
Övriga världen/ <i>Other</i>	530	1 294	0,3	2,4

Not/Note: Gästhem, pensionat och stugbyar med minst fem rum respektive stugor/*Hotels, guest houses and holiday villages with more than four rooms or cottages.*

Källa/Source: ÅSUB, Turism/*Statistics Åland, Tourism*

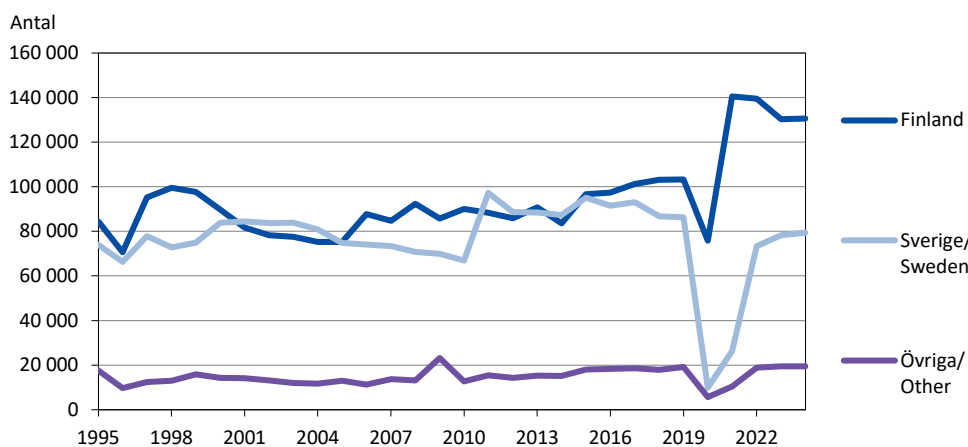
**Figur 6.6. Antal övernattningar på hotell efter gästernas hemland 1995-2024**
*Nights spent at hotels by home country of the guests 1995-2024*

Källa/Source: ÅSUB, Turism/*Statistics Åland, Tourism*

### 6.11. Anlända gäster och övernattningsnätter efter gästernas hemland och typ av inkvarteringsanläggning 2024

*Guests arrived and nights spent in accommodation by home country and type of accommodation 2024*

Hemland/ Home country	Anlända gäster/ Guests arrived		Övernattningar/ Guest nights		Förändr. av över- nattn./Change 2023-2024, %	Övernattningar per anländ gäst/ Nights per guest
	Antal	Procent	Antal	Procent		
<b>Totalt</b>	<b>193 277</b>	<b>100,0</b>	<b>416 782</b>	<b>100,0</b>	<b>-0,7</b>	<b>2,2</b>
Åland	4 737	2,5	8 444	2,0	-2,9	1,8
Finland	102 141	52,8	206 752	49,6	-2,6	2,0
Sverige/Sweden	67 688	35,0	152 041	36,5	-0,1	2,2
Övriga länder/Other	18 711	9,7	49 545	11,9	6,1	2,6
<b>Hotell/Hotels</b>	<b>117 337</b>	<b>100,0</b>	<b>229 412</b>	<b>100,0</b>	<b>0,7</b>	<b>2,0</b>
Åland	2 314	2,0	3 338	1,5	-25,6	1,4
Finland	66 490	56,7	130 598	56,9	0,2	2,0
Sverige/Sweden	41 008	34,9	79 430	34,6	1,6	1,9
Övriga länder/Other	7 525	6,4	16 046	7,0	7,7	2,1
<b>Gästhem/Guest houses</b>	<b>21 833</b>	<b>100,0</b>	<b>44 371</b>	<b>100,0</b>	<b>-5,2</b>	<b>2,0</b>
Åland	1 347	6,2	2 826	6,4	51,9	2,1
Finland	11 518	52,8	22 813	51,4	-14,3	2,0
Sverige/Sweden	6 703	30,7	13 141	29,6	-5,2	2,0
Övriga länder/Other	2 265	10,4	5 591	12,6	25,0	2,5
<b>Stugbyar/Cottages</b>	<b>21 574</b>	<b>100,0</b>	<b>75 688</b>	<b>100,0</b>	<b>-1,4</b>	<b>3,5</b>
Åland	427	2,0	1 029	1,4	12,2	2,4
Finland	11 031	51,1	32 125	42,4	1,8	2,9
Sverige/Sweden	6 842	31,7	26 240	34,7	-2,8	3,8
Övriga länder/Other	3 274	15,2	16 294	21,5	-5,4	5,0
<b>Camping</b>	<b>32 533</b>	<b>100,0</b>	<b>67 311</b>	<b>100,0</b>	<b>-1,7</b>	<b>2,1</b>
Åland	649	2,0	1 251	1,9	-12,9	1,9
Finland	13 102	40,3	21 216	31,5	-10,9	1,6
Sverige/Sweden	13 135	40,4	33 230	49,4	0,3	2,5
Övriga länder/Other	5 647	17,4	11 614	17,3	15,1	2,1

Not/Note: Gästhem, pensionat och stugbyar med minst fem rum resp. stugor/Hotels, guest houses and holiday villages with more than four rooms or cottages.

Källa/Source: ÅSUB, Turism/Statistics Åland, Tourism

**Figur 6.7. Antal övernattningsnätter efter inkvarteringsstyp och gästernas hemland 2024**  
*Nights spent by type of accommodation and home country of the guests 2024*

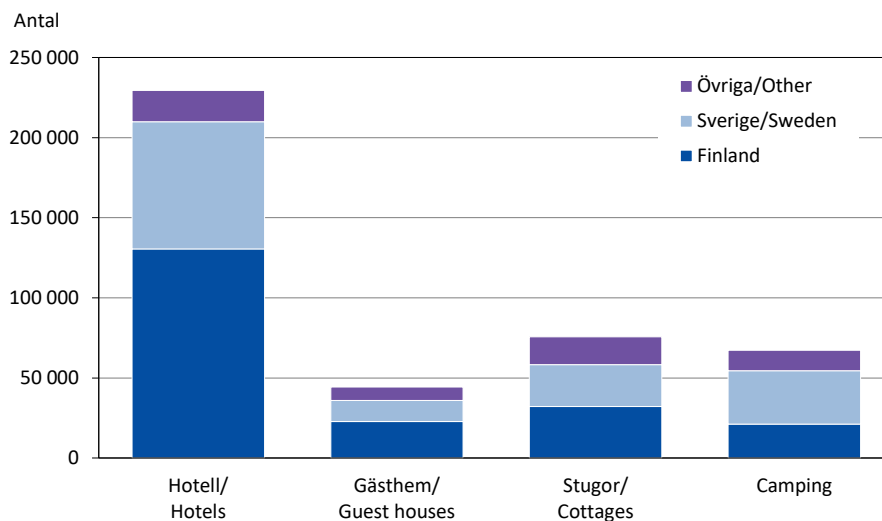

Källa/Source: ÅSUB, Turism/Statistics Åland, Tourism

## 6.12. Övernattningar efter gästernas hemland och typ av inkvarteringsanläggning 1997-2024

*Nights spent in accommodation by home country of the guests and type of accommodation 1997-2024*

Hemland/ <i>Home country</i>	1997	2000	2005	2010	2015	2020	2022	2023	2024
<b>Totalt</b>	<b>569 161</b>	<b>562 571</b>	<b>473 269</b>	<b>423 893</b>	<b>421 610</b>	<b>167 282</b>	<b>446 573</b>	<b>421 481</b>	<b>416 782</b>
Finland	262 131	251 934	181 178	177 697	167 004	135 835	231 651	212 263	206 752
Sverige/Sweden	260 324	255 876	235 147	192 838	195 735	15 734	156 348	152 420	152 041
Övriga länder/ <i>Other</i>	46 706	54 761	56 944	53 358	58 871	15 713	58 574	56 798	57 989
<b>Hotell/Hotels</b>	<b>185 407</b>	<b>187 991</b>	<b>162 976</b>	<b>169 754</b>	<b>209 815</b>	<b>91 281</b>	<b>231 733</b>	<b>227 871</b>	<b>229 412</b>
Finland	95 226	89 823	75 167	90 081	96 666	75 872	139 459	130 302	130 598
Sverige/Sweden	77 825	83 848	74 832	66 947	95 120	9 754	73 415	78 187	79 430
Övriga länder/ <i>Other</i>	12 356	14 320	12 977	12 726	18 029	5 655	18 859	19 382	19 384
<b>Gästhem/Guest houses</b>	<b>48 921</b>	<b>42 680</b>	<b>46 772</b>	<b>41 836</b>	<b>43 475</b>	<b>22 021</b>	<b>49 930</b>	<b>47 422</b>	<b>44 371</b>
Finland	25 190	22 603	21 213	18 371	19 786	18 408	27 465	26 964	22 813
Sverige/Sweden	21 070	18 272	22 629	20 546	18 360	1 338	15 430	14 023	13 141
Övriga länder/ <i>Other</i>	2 661	1 805	2 930	2 919	5 329	2 275	7 035	6 435	8 417
<b>Stugbyar/Cottages</b>	<b>183 381</b>	<b>193 438</b>	<b>171 887</b>	<b>133 160</b>	<b>101 461</b>	<b>33 107</b>	<b>84 928</b>	<b>77 715</b>	<b>75 688</b>
Finland	78 172	81 309	58 174	45 377	34 021	26 767	36 769	31 176	32 125
Sverige/Sweden	87 144	88 835	86 881	64 782	44 184	1 055	27 463	27 088	26 240
Övriga länder/ <i>Other</i>	18 065	23 294	26 832	23 001	23 256	5 285	20 696	19 451	17 323
<b>Camping</b>	<b>151 452</b>	<b>138 462</b>	<b>91 634</b>	<b>79 143</b>	<b>66 859</b>	<b>20 873</b>	<b>79 982</b>	<b>68 473</b>	<b>67 311</b>
Finland	63 543	58 199	26 624	23 868	16 531	14 788	27 958	23 821	21 216
Sverige/Sweden	74 285	64 921	50 805	40 563	38 071	3 587	40 040	33 122	33 230
Övriga länder/ <i>Other</i>	13 624	15 342	14 205	14 712	12 257	2 498	11 984	11 530	12 865

Not/Note: Gästhem, pensionat och stugbyar med minst fem rum respektive stugor/Hotels, guest houses and holiday villages with more than four rooms or cottages.

Källa/Source: ÅSUB, Turism/Statistics Åland, Tourism

## 6.13. Båtplatser och båtnätter i de åländska gästhamnarna efter region 1995-2024

*Capacity of and nights spent in the marinas of Åland by region 1995-2024*

Region	1995	2000	2005	2010	2015	2020	2023	2024
<b>Totalt</b>								
Antal hamnar/ <i>Marinas</i>	20	20	17	20	21	20	22	22
Båtplatser/ <i>Capacity</i>	1 494	1 396	1 212	1 317	1 282	1 337	1 308	1 311
Båtnätter/ <i>Nights spent</i>	25 032	30 165	28 247	30 324	27 729	21 358	31 511	31 500
<b>Fasta Åland/Mainland Åland</b>								
Antal hamnar/ <i>Marinas</i>	8	11	7	9	9	8	8	8
Båtplatser/ <i>Capacity</i>	757	806	696	819	776	804	754	757
Båtnätter/ <i>Nights spent</i>	15 629	19 876	19 435	20 645	18 428	11 583	19 461	19 565
<b>Skärgården/Archipelago</b>								
Antal hamnar/ <i>Marinas</i>	12	9	10	11	12	12	14	14
Båtplatser/ <i>Capacity</i>	737	590	516	498	506	533	554	554
Båtnätter/ <i>Nights spent</i>	9 403	10 289	8 812	9 679	9 301	9 775	12 050	11 935

Källa/Source: ÅSUB, Turism/Statistics Åland, Tourism

## 6.14. Antal inkvarteringsanläggningar 2015-2024

*Number of accommodation establishments 2015-2024*

Företag/ <i>Company</i>	2015	2016	2017	2018	2019	2020	2021	2022	2023	2024
Campingplatser/ <i>Camping sites</i>	13	13	12	11	11	12	12	12	11	11
Hotell, gästhem, pensionat/ <i>Hotels, guest houses etc.</i>	33	37	38	39	40	42	43	43	44	42
Stugbyar/ <i>Holiday villages</i>	46	45	47	44	44	40	41	40	39	40

Not/Note: Gästhem, pensionat och stugbyar med minst fem rum resp. stugor/Guest houses and holiday villages with more than four rooms or cottages.

Källa/Source: ÅSUB, Turism/Statistics Åland, Tourism

# 7

## **Transport och kommunikationer**

Transport and communications

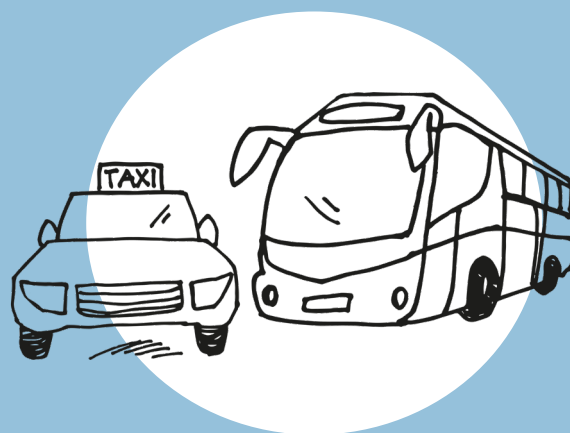

## **Transport och kommunikationer**

Statistiken över transport och kommunikationer omfattar vägtrafiken, skärgårdsfärjorna, flygtrafiken samt postverksamheten. Objekt för statistiken är antal fordon, personer, olyckor och försändelser samt väglängd i kilometer. Statistiken i detta kapitel redovisas i huvudsak för hela Åland men i viss mån även för kommuner och regioner.

En utförligare beskrivning av statistiken på området inklusive definitioner av variabler finns på ÅSUBs webbplats [www.asub.ax](http://www.asub.ax) under Statistik, ämnesområdet Turism, transporter och sjöfart. Källorna anges under varje tabell. Tillförlitligheten är hög i och med att statistiken baseras på registerdata och på totaluppgifter från branschens aktörer. Jämförbarheten över tiden är i allmänhet god.

ÅSUB publicerar statistik över området på webbplatsen i form av Excel- och databastabeller. Dessutom utges kvartalsvisa nyhetsmeddelanden om trafikolyckor samt årliga nyhetsmeddelanden om motorfordonsbeståndet.

Ansvarig för transport- och kommunikationsstatistiken på ÅSUB är Kenth Häggblom, [kenth.haggblom@asub.ax](mailto:kenth.haggblom@asub.ax).

## **Transport and communications**

The statistics on transport and communications include road traffic (vehicles, driving licences, accidents, bus traffic and roads), archipelago ferry service, air traffic and postal services. More statistics on these subject areas are available in English in Excel- and database tables at the website of Statistics Åland, [www.asub.ax](http://www.asub.ax).

Contact person is Kenth Häggblom, [kenth.haggblom@asub.ax](mailto:kenth.haggblom@asub.ax).

### 7.1. Antal registrerade fordon efter innehavarens hemkommun 31.12.2024

Number of registered vehicles by residence of the owner 31.12.2024

Kommun	Person- bilar/ Cars	Paket- bilar/ Vans	Last- bilar/ Lorries	Bussar/ Buses	Bilar totalt/ Cars, total	Motor- cyklar/ MC:s <sup>2)</sup>	Mope- der/ Mopeds <sup>2)</sup>	Trak- torer/ Tractors	Släp- vagnar/ Trailers	Person- bilar per 1 000 inv./ Cars per 1 000 inh.
Brändö	337	115	19	-	471	30	43	161	168	773
Eckerö	931	251	48	4	1 234	85	84	229	473	973
Finström	2 567	568	85	-	3 220	238	265	618	986	980
Föglö	414	143	24	-	581	30	32	159	260	817
Geta	476	141	13	-	630	44	64	163	241	924
Hammarland	1 577	387	54	-	2 018	137	159	376	628	963
Jomala	4 941	898	201	8	6 048	447	562	789	1 787	853
Kumlinge	197	71	22	-	290	13	38	128	181	719
Kökar	165	64	17	1	247	12	46	89	102	727
Lemland	1 691	324	32	-	2 047	146	169	362	812	793
Lumparland	368	68	18	-	454	24	51	146	195	992
Saltvik	1 885	387	108	2	2 382	138	180	504	759	1 060
Sottunga	98	25	9	-	132	7	9	50	56	970
Sund	1 079	260	30	8	1 377	115	132	316	436	1 078
Vårdö	404	117	8	4	533	46	42	159	226	874
Mariehamn	8 240	1 469	316	33	10 058	578	596	527	3 222	693
Övriga <sup>1)</sup>	1 214	424	59	-	1 697	110	187	97	350	..
Landskomm.	17 130	3 819	688	27	21 664	1 512	1 876	4 249	7 310	911
-Landsbygden	15 515	3 284	589	22	19 410	1 374	1 666	3 503	6 317	923
-Skärgården	1 615	535	99	5	2 254	138	210	746	993	805
<b>Åland</b>	<b>26 584</b>	<b>5 712</b>	<b>1 063</b>	<b>60</b>	<b>33 419</b>	<b>2 200</b>	<b>2 659</b>	<b>4 873</b>	<b>10 882</b>	<b>866</b>

1) Fordon som är registrerade på Åland, trots att innehavaren bor på annan ort/ Vehicles registered in Åland, but owner living elsewhere.

2) Inklusive 4-hjulingar/Including 4-wheelers.

Källa/Source: LR, Fordonsmyndigheten/The Government of Åland, the Vehicle Authority

Figur 7.1. Fordon, i trafik och avställda, 31.12.2024

Vehicles, in traffic and decommissioned, 31.12.2024

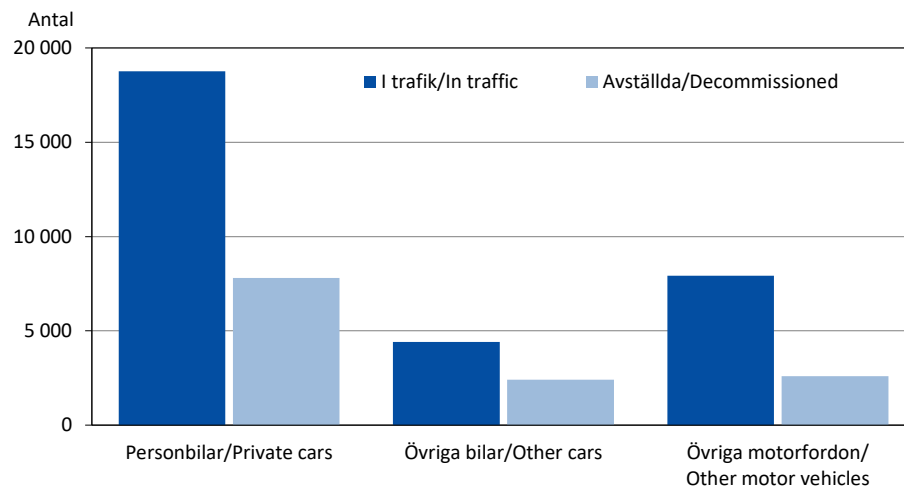

Källa/Source: LR, Fordonsmyndigheten/The Government of Åland, the Vehicle Authority

## 7.2. Nyregistrerade fordon 1995-2024

*Newly registered vehicles 1995-2024*

År/ Year	Totalt	Person- bilar/ Cars	Paket- bilar/ Vans	Last- bilar/ Lorries	Bussar/ Buses	Motor- cyklar/ MC:s	Trak- torer/ Tractors	Släp/ Trailers	Mope- der/ Mopeds
1995	386	255	23	9	-	1	27	71	..
2000	1 123	640	97	13	4	24	47	263	35
2005	1 181	509	83	15	3	24	55	305	187
2010	893	429	61	8	2	11	27	267	88
2015	769	406	57	2	1	8	49	202	44
2016	735	397	54	1	2	9	38	195	39
2017	777	412	55	-	-	7	48	231	24
2018	705	376	47	1	2	10	61	193	15
2019	815	376	62	-	1	5	105	236	30
2020	711	323	59	2	-	4	71	216	36
2021	779	342	64	5	-	2	75	267	24
2022	657	299	42	7	-	3	75	210	21
2023	566	257	43	4	-	6	58	172	26
2024	431	204	39	2	-	2	45	125	14

Källa/Source: LR, Fordonsmyndigheten/The Government of Åland, the Vehicle Authority

## Figur 7.2. Importerade begagnade fordon 2012-2024

*Imported used vehicles 2012-2024*

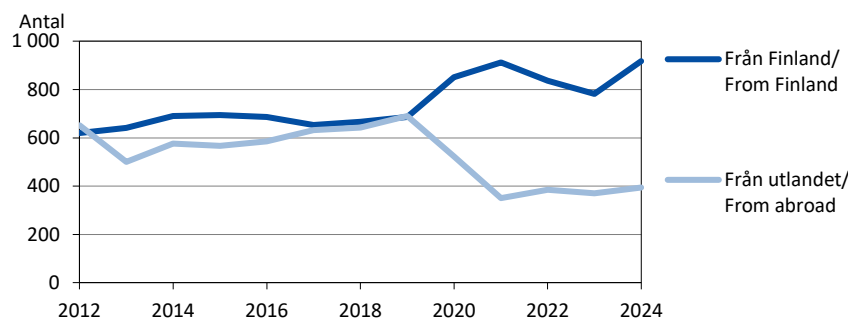

Källa/Source: LR, Fordonsmyndigheten/The Government of Åland, the Vehicle Authority

## 7.3. Fördelning av bilar och övriga fordon efter första bruksår 2024

*Distribution of cars and other vehicles by first year of use 2024*

Första bruksår/ First year of use	Bilar totalt/ Cars, total	Person- bilar/ Cars	Paket- bilar/ Vans	Last- bilar/ Lorries	Bussar/ Buses	Motor- cyklar/ MC:s	Mopeder/ Mopeds	Traktorer/ Tractors
<b>Totalt</b>	<b>33 419</b>	<b>26 584</b>	<b>5 712</b>	<b>1 063</b>	<b>60</b>	<b>2 200</b>	<b>2 659</b>	<b>4 873</b>
- 1990	5 469	3 968	1 308	183	10	724	380	3 008
1991-1995	1 826	1 428	324	74	-	149	99	151
1996-2000	4 599	3 653	752	191	3	328	154	245
2001-2005	5 729	4 628	919	179	3	327	518	249
2006-2010	5 355	4 356	829	165	5	344	692	190
2011-2015	4 702	3 800	766	114	22	192	448	292
2016	934	757	149	25	3	33	72	54
2017	906	753	135	16	2	22	70	66
2018	820	683	116	15	6	21	35	74
2019	749	620	104	22	3	16	36	135
2020	654	543	89	21	1	15	52	92
2021	591	487	80	23	1	12	36	105
2022	442	372	51	19	-	5	23	86
2023	380	322	49	9	-	10	28	61
2024	263	214	41	7	1	2	16	65

Källa/Source: LR, Fordonsmyndigheten/The Government of Åland, the Vehicle Authority

#### 7.4. Fordonsbeståndets utveckling 1962-2024

*Development of the vehicle stock 1962-2024*

År/ Year	Total	Person- bilar/ Cars	Paket- bilar/ Vans	Last- bilar/ Lorries	Special- bilar/ Special vehicles	Bussar/ Buses	Motor- cyklar/ MC:s	Mopeder/ Mopeds	Trak- torer/ Tractors	Motor- redskap/ Motor- machines	Släp- vagnar/ Trailers
1962	<b>4 542</b>	1 992	265	298	26	30	587	..	1 314	4	26
1965	<b>5 627</b>	3 123	314	281	43	24	270	..	1 514	23	35
1970	<b>7 719</b>	4 750	487	314	53	23	207	..	1 710	50	125
1975	<b>10 133</b>	6 449	708	309	46	30	221	..	1 974	76	320
1980	<b>12 658</b>	7 917	1 015	300	56	30	185	..	2 253	100	802
1981	<b>13 376</b>	8 302	1 110	306	52	32	217	..	2 335	107	915
1982	<b>14 312</b>	8 780	1 209	298	60	33	300	..	2 445	115	1 072
1983	<b>15 226</b>	9 235	1 329	302	66	34	356	..	2 534	129	1 241
1984	<b>15 958</b>	9 591	1 451	298	63	33	400	..	2 609	130	1 383
1985	<b>16 610</b>	9 967	1 511	293	67	35	422	..	2 678	141	1 496
1986	<b>17 408</b>	10 450	1 612	297	70	36	434	..	2 733	148	1 628
1987	<b>18 451</b>	11 091	1 757	317	84	37	437	..	2 807	159	1 762
1988	<b>19 312</b>	11 581	1 904	318	84	40	430	..	2 859	175	1 921
1989	<b>20 365</b>	12 076	2 128	321	94	38	438	..	2 979	214	2 077
1990	<b>21 318</b>	12 530	2 332	330	98	40	454	..	3 062	236	2 236
1991	<b>21 879</b>	12 754	2 451	317	97	38	477	..	3 111	243	2 391
1992	<b>22 048</b>	12 771	2 500	290	100	39	481	..	3 110	254	2 503
1993	<b>22 057</b>	12 672	2 536	284	102	37	483	..	3 096	255	2 592
1994	<b>22 073</b>	12 601	2 547	296	68	33	501	..	3 095	255	2 677
1995	<b>22 377</b>	12 783	2 581	325	24	32	517	..	3 109	264	2 742
1996	<b>22 914</b>	13 170	2 621	318	19	35	514	..	3 120	273	2 844
1997	<b>22 724</b>	12 807	2 570	337	15	35	517	..	3 162	275	3 006
1998	<b>23 460</b>	13 189	2 638	361	8	36	541	..	3 197	295	3 195
1999	<b>24 236</b>	13 525	2 720	388	8	38	577	..	3 245	310	3 425
2000	<b>25 122</b>	13 979	2 805	403	7	41	619	..	3 277	320	3 671
2001	<b>25 944</b>	14 360	2 863	424	7	39	672	..	3 337	341	3 901
2002	<b>26 702</b>	14 658	2 931	450	2	39	728	..	3 354	351	4 189
2003	<b>27 704</b>	15 194	2 968	463	2	40	777	..	3 398	365	4 497
2004	<b>28 634</b>	15 536	3 104	480	1	40	843	..	3 409	390	4 831
2005	<b>29 529</b>	15 868	3 175	501	1	43	936	..	3 449	404	5 152
2006	<b>30 418</b>	16 256	3 220	540	1	42	995	..	3 469	414	5 481
2007	<b>33 082</b>	16 800	3 335	577	..	43	1 082	1 505	3 499	439	5 802
2008	<b>34 717</b>	17 661	3 522	595	..	46	1 162	1 580	3 539	453	6 159
2009	<b>36 192</b>	18 373	3 683	629	..	43	1 286	1 655	3 570	464	6 489
2010	<b>37 896</b>	19 240	3 915	674	..	43	1 373	1 740	3 637	483	6 791
2011	<b>39 574</b>	20 161	4 069	698	..	41	1 480	1 776	3 694	502	7 153
2012	<b>40 944</b>	20 866	4 156	716	..	45	1 561	1 808	3 741	544	7 507
2013	<b>42 386</b>	21 565	4 278	754	..	51	1 643	1 923	3 831	567	7 774
2014	<b>43 775</b>	22 215	4 421	792	..	49	1 718	2 015	3 892	584	8 089
2015	<b>45 008</b>	22 721	4 575	823	..	44	1 800	2 107	3 966	599	8 373
2016	<b>46 281</b>	23 332	4 719	846	..	45	1 865	2 145	4 043	620	8 666
2017	<b>47 520</b>	23 855	4 860	894	..	48	1 924	2 187	4 124	642	8 986
2018	<b>48 566</b>	24 329	4 984	919	..	52	1 972	2 216	4 211	652	9 231
2019	<b>49 815</b>	24 767	5 152	948	..	51	2 004	2 303	4 354	672	9 564
2020	<b>51 111</b>	25 320	5 299	974	..	49	2 032	2 394	4 469	687	9 887
2021	<b>52 197</b>	25 632	5 442	1 015	..	54	2 055	2 470	4 588	715	10 226
2022	<b>53 094</b>	25 884	5 549	1 041	..	54	2 111	2 530	4 699	741	10 485
2023	<b>53 860</b>	26 190	5 604	1 050	..	58	2 137	2 589	4 783	757	10 692
2024	<b>54 808</b>	26 584	5 712	1 063	..	60	2 200	2 659	4 873	775	10 882

Not/Note: Specialbilar ingår i sina respektive fordonsklasser/Special vehicles are included in their respective groups of vehicles.

Källa/Source: LR, Fordonsmyndigheten/The Government of Åland, the Vehicle Authority

### 7.5. Antal på Åland registrerade körkort efter innehavarens bostadsort, ålder och kön 31.12.2024

Number of driving licences registered in Åland by residence, age and sex of the licence holder 31.12.2024

Bostadsort/Residence Kön/Sex	Ålder/Age								
	Totalt	-24	25-34	35-44	45-54	55-64	65-74	75-84	85+
<b>Totalt</b>	<b>20 936</b>	<b>2 073</b>	<b>2 453</b>	<b>3 182</b>	<b>3 299</b>	<b>3 780</b>	<b>3 387</b>	<b>2 302</b>	<b>460</b>
Kvinnor	10 168	918	1 135	1 543	1 585	1 937	1 768	1 093	189
Män	10 768	1 155	1 318	1 639	1 714	1 843	1 619	1 209	271
<b>Mariehamn</b>	<b>7 771</b>	<b>745</b>	<b>884</b>	<b>1 121</b>	<b>1 183</b>	<b>1 361</b>	<b>1 329</b>	<b>955</b>	<b>193</b>
Kvinnor	3 911	347	390	537	589	739	739	484	86
Män	3 860	398	494	584	594	622	590	471	107
<b>Landsbygden</b>	<b>11 800</b>	<b>1 228</b>	<b>1 435</b>	<b>1 918</b>	<b>1 958</b>	<b>2 122</b>	<b>1 773</b>	<b>1 143</b>	<b>223</b>
Kvinnor	5 666	528	689	951	919	1 075	892	524	88
Män	6 134	700	746	967	1 039	1 047	881	619	135
<b>Skärgården</b>	<b>1 365</b>	<b>100</b>	<b>134</b>	<b>143</b>	<b>158</b>	<b>297</b>	<b>285</b>	<b>204</b>	<b>44</b>
Kvinnor	591	43	56	55	77	123	137	85	15
Män	774	57	78	88	81	174	148	119	29
Könsfördelning, procent/Gender balance, per cent									
Kvinnor	48,6	44,3	46,3	48,5	48,0	51,2	52,2	47,5	41,1
Män	51,4	55,7	53,7	51,5	52,0	48,8	47,8	52,5	58,9

Källa/Source: LR, Fordonsmyndigheten/The Government of Åland, the Vehicle Authority

### 7.6. Utfärdade körkort efter fordonsklass och innehavarens kön 2024

Driving licences issued by type and sex of the licence holder 2024

Fordonsklass/ Type of licence	Antal			Procent	
	Totalt	K	M	K	M
<b>Totalt</b>	<b>904</b>	<b>326</b>	<b>578</b>	<b>36,1</b>	<b>63,9</b>
Moped/Moped	228	108	120	47,4	52,6
Motorcykel, med släpfordon/MC, with trailer	139	17	122	12,2	87,8
Person- och paketbil/Car, van	423	182	241	43,0	57,0
Lastbil/Lorry	48	7	41	14,6	85,4
Buss/Bus	21	2	19	9,5	90,5
Traktor/Tractor	45	10	35	22,2	77,8

Källa/Source: LR, Fordonsmyndigheten/The Government of Åland, the Vehicle Authority

### Figur 7.3. Utfärdade körkort efter innehavarens kön 1990-2024

Driving licences issued by sex of the licence holder 1990-2024

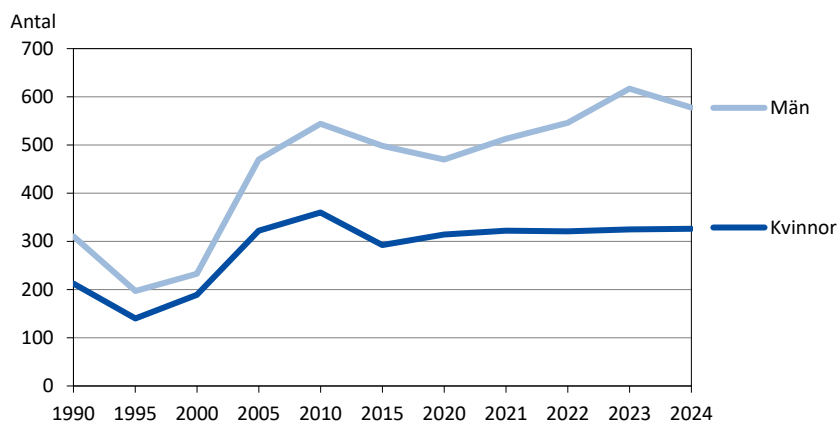

Källa/Source: LR, Fordonsmyndigheten/The Government of Åland, the Vehicle Authority

**7.7. Vägtrafikolyckor 2000-2023***Road traffic accidents 2000-2023*

År/ Year	Vägtrafikolyckor, totalt/ Road traffic accidents, total		Dödlig utgång, avlidna personer/ Fatal accidents, deceased persons		Skadade personer/ Non-fatal accidents, injured persons		Olyckor med endast egendomsskada/ Accidents with property damages only	
	Marie- hamn	Åland totalt	Marie- hamn	Åland totalt	Marie- hamn	Åland totalt	Marie- hamn	Åland totalt
2000	159	588	-	3	13	37	146	548
2005	105	359	-	1	12	31	93	327
2006	92	317	-	2	12	41	80	274
2007	98	285	1	1	14	44	83	240
2008	85	222	2	5	15	24	68	193
2009	84	221	-	1	12	34	72	186
2010	78	203	-	-	4	28	74	187
2011	81	207	-	1	14	30	67	176
2012	66	251	1	1	7	38	58	212
2013	81	380	2	4	20	56	59	320
2014	80	331	1	3	15	43	68	292
2015	59	345	-	1	18	57	45	298
2016	73	346	-	1	22	60	56	301
2017	65	372	-	4	10	47	56	332
2018	43	435	-	-	5	32	38	409
2019	57	477	-	3	12	39	47	443
2020	53	509	-	-	10	42	45	473
2021	53	634	-	1	15	38	38	597
2022	45	529	-	-	6	26	40	505
2023	68	527	-	-	13	34	57	501

Källa/Source: Statistikcentralen/Statistics Finland

**7.8. Dödade eller skadade personer i vägtrafikolyckor samt offrets trafikantgrupp 2000-2023***Persons killed or injured in road traffic accidents by group of road-users 2000-2023*

År/ Year	Totalt	Dödade/ Killed	Skadade/ Injured	Offrets trafikantgrupp/Victims involved in accidents					
				Personbil/Passenger car Förare/ Driver		Motor- cykel, moped/ MC, moped	Cykel/ Bicycle	Fot- gängare/ Pedestrian	Övriga/ Other
2000	40	3	37	15	8	6	7	2	2
2005	32	1	31	10	2	7	5	3	5
2006	43	2	41	14	9	11	-	6	3
2007	45	1	44	14	6	17	1	2	5
2008	29	5	24	12	2	5	2	6	2
2009	35	1	34	13	10	9	1	1	1
2010	28	-	28	11	9	4	2	-	2
2011	31	1	30	15	6	5	2	1	2
2012	39	1	38	17	8	5	-	2	7
2013	60	4	56	28	14	11	2	-	5
2014	46	3	43	22	5	6	3	4	6
2015	58	1	57	23	10	12	3	2	8
2016	61	1	60	21	7	16	4	2	11
2017	51	4	47	24	6	9	1	3	8
2018	32	-	32	17	5	6	1	1	2
2019	42	3	39	23	8	7	1	1	2
2020	42	-	42	16	3	8	6	1	8
2021	39	1	38	18	-	5	7	2	7
2022	26	-	26	9	3	7	2	1	4
2023	34	-	34	22	3	2	3	1	3

Källa/Source: Statistikcentralen/Statistics Finland

### 7.9. Viltolyckor 1975-2023

*Accidents caused by wild animals 1975-2023*

År/ Year	Totalt	Älg/ Elk	Rådjur/ Roe deer	Vitsvanshjort/ Whitetailed deer
1975	18	-	18	-
1980	72	3	69	-
1985	149	4	145	-
1990	206	2	204	-
1995	277	7	270	-
2000	297	11	286	-
2005	211	5	206	-
2010	186	9	177	-
2011	146	8	138	-
2012	192	6	186	-
2013	215	6	207	2
2014	168	1	167	-
2015	207	6	201	-
2016	189	7	181	1
2017	233	7	224	2
2018	319 <sup>1)</sup>	6	311	1
2019	362	5	356	1
2020	399	4	395	-
2021	517	5	512	-
2022	450	6	443	1
2023	391	5	386	-

1) Varav en olycka med vildsvin/*Including one accident caused by wild boar.*

Källa/Source: LR Skogbruksbyrån, Ålands polismyndighet/*The Government of Åland, Office of Forestry, The Åland Police Authority*

### 7.10. Väghållningen, allmänna vägar och cykelleder 1985-2024, km

*Public roads and bicycle roads 1985-2024, km*

Vägtyp/ Type of road	1985	1990	1995	2005	2010	2015	2020	2022	2023	2024
<b>Allmänna vägar/Public roads</b>	<b>886</b>	<b>896</b>	<b>908</b>	<b>914</b>	<b>1 026</b>	<b>1 077</b>	<b>1 088</b>	<b>1 091</b>	<b>1 092</b>	<b>1 090</b>
Landsvägar/ <i>Main roads</i>	420	425	425	424	426	426	425	425	425	425
Bygdevägar/ <i>Local roads</i>	215	214	215	214	214	214	213	213	213	213
Kommunalvägar/ <i>Municipal roads</i>	251	257	269	276	386	438	449	453	454	452
<b>Ytbelagda/Paved roads</b>	<b>432</b>	<b>535</b>	<b>589</b>	<b>729</b>	<b>814</b>	<b>924</b>	<b>966</b>	<b>974</b>	<b>974</b>	<b>979</b>
Landsvägar/ <i>Main roads</i>	302	359	379	408	411	411	417	417	417	417
Bygdevägar/ <i>Local roads</i>	72	88	103	154	166	166	185	186	186	186
Kommunalvägar/ <i>Municipal roads</i>	57	88	108	167	238	347	364	371	371	376
Cykelleder, hela Åland/ <i>Bicycle routes</i> <sup>1)</sup>	..	..	347	354	367	367	303	303	303	303
Gång- o. cykelvägar, asfalterade, Mariehamn/ <i>Paved bicycle roads in Mariehamn</i> <sup>1)</sup>	..	..	30	25	28	33	46	46	47	47
Gång- och cykelvägar, asfalterade, landsbygden/ <i>Paved bicycle roads, rural district</i> <sup>1)</sup>	..	..	13	23	48	56	93	114	118	130

1) Ungefärliga uppgifter/*Rough estimate.*

Källa/Source: LR Infrastrukturavdelningen, ÅSUB, Offentlig ekonomi/*The Government of Åland, Department of Infrastructure, Statistics Åland, Public finance*

### 7.11. Trafiken på skärgårdsfärjorna. Antal passagerare och fordon 2000-2024

*Archipelago ferry service. Number of passengers and vehicles 2000-2024*

Linje/Ferry line	Personer/Passengers				Fordon/Vehicles			
	2000	2010	2020	2024	2000	2010	2020	2024
<b>Totalt</b>	<b>1 048 933</b>	<b>1 037 886</b>	<b>..</b>	<b>991 456</b>	<b>525 070</b>	<b>572 639</b>	<b>515 884 <sup>3)</sup></b>	<b>629 000</b>
<b>Frigående färjor/ Free-running ferries</b>	<b>576 501</b>	<b>526 512</b>	<b>428 017</b>	<b>422 183</b>	<b>254 424</b>	<b>270 570</b>	<b>244 950</b>	<b>247 985</b>
Norra linjen	124 916	109 792	68 780	73 663	53 447	53 339	42 805	44 136
Södra linjen	107 632	85 638	79 042	77 065	44 091	41 099	30 777	38 353
Brändö-Kumlinge <sup>1)</sup>	.	.	8 855	5 128	.	.	5 287	3 299
Brändö-Osnäslinjen	121 669	77 966	57 592	60 491	43 791	34 299	30 821	31 054
Föglölinjen	181 718	184 997	172 373	172 839	93 967	105 093	109 910	110 079
Snäckö-Långnäs	17 343	21 848	18 280	10 295 <sup>4)</sup>	8 250	13 183	11 903	7 089 <sup>4)</sup>
Åva-Jurmo	.	23 470	15 017	13 509	.	11 469	8 562	8 518
Asterholmalinjen <sup>2)</sup>	15 333	10 432	.	.	6 996	5 254	.	.
Enklinge-Kumlinge	7 890	12 369	8 078	9 193	3 882	6 834	4 885	5 457
<b>Vajerfärjor/Cable ferries</b>	<b>472 432</b>	<b>511 374</b>	<b>..</b>	<b>569 273</b>	<b>270 646</b>	<b>302 069</b>	<b>270 934 <sup>3)</sup></b>	<b>381 015</b>
Töftölinjen	316 179	359 645	..	450 788	177 185	209 823	191 017 <sup>3)</sup>	300 525
Embarsundslinjen	61 922	58 430 <sup>5)</sup>	45 929	47 956	38 124	37 217 <sup>5)</sup>	34 600	33 919
Simskälalinjen	34 110	42 027	26 388	28 994	19 207	22 609	16 957	19 931
Seglingelinjen	33 802	30 549	21 879	20 730	19 019	18 428	14 480	13 454
Björkölinjen	16 196	11 477	6 061	6 025	10 644	7 837	4 203	3 961
Ängöundslinjen	10 223	9 246	14 384	14 780	6 467	6 155	9 677	9 225

1) Startade i september 2019. Ingen trafik under två månader 2024/Started in September 2019. No traffic for two months in 2024. 2) Upphörde 31.8.2019/Stopped on Aug. 31, 2019. 3) Ofullständig uppgift/Incomplete figure. 4) Ingen trafik i juni/No traffic in June. 5) Föglötrafiken gick via Överö in del av året/Part of the year, the ferry traffic to Föglö went via Överö.

Källa/Source: LR, Ålandstrafiken/The Government of Åland, Ålandstrafiken

### 7.12. Trafiken på skärgårdsfärjorna. Transporterade fordon efter fordonsslag 2024

*Archipelago ferry service. Transported vehicles by type of vehicle 2024*

Linje/ Ferry line	Totalt	Personbil/ Cars	Lastbil/ Lorries	Buss/ Buses	Traktor/ Tractors	Övriga/ Others	Efterlämn. fordon/ Vehicles left behind
<b>Totalt<sup>1)</sup></b>	<b>629 000</b>	<b>..</b>	<b>..</b>	<b>..</b>	<b>..</b>	<b>..</b>	<b>481</b>
<b>Frigående färjor/Free-running ferries</b>	<b>247 985</b>	<b>201 555</b>	<b>12 127</b>	<b>311</b>	<b>1 576</b>	<b>32 416</b>	<b>481</b>
Norra linjen	44 136	34 436	2 176	71	289	7 164	102
Södra linjen	38 353	28 772	2 220	59	370	6 932	26
Brändö-Kumlinge	3 299	2 283	344	3	99	570	2
Brändö-Osnäslinjen	31 054	22 356	1 846	110	8	6 734	29
Föglölinjen	110 079	96 958	4 477	68	367	8 209	320
Snäckö-Långnäs	7 089	5 295	668	-	39	1 087	-
Åva-Jurmo	8 518	6 696	152	-	293	1 377	2
Enklinge-Kumlinge	5 457	4 759	244	-	111	343	-
<b>Vajerfärjor/Cable ferries<sup>1)</sup></b>	<b>381 015</b>	<b>..</b>	<b>..</b>	<b>..</b>	<b>..</b>	<b>..</b>	<b>..</b>
Töftölinjen <sup>1)</sup>	300 525	..	..	..	..	..	..
Embarsundslinjen	33 919	28 965	1 118	9	1 164	2 663	-
Simskälalinjen <sup>2)</sup>	19 931	11 672	645	38	236	1 834	-
Seglingelinjen	13 454	11 071	560	21	306	1 496	-
Björkölinjen <sup>3)</sup>	3 961	2 741	50	-	162	366	-
Ängöundslinjen <sup>4)</sup>	9 225	3 568	64	2	104	122	-

1) Fördelning på olika fordonstyper saknas helt på Töftölinjen och delvis på Björkö-, Simskåla- och Ängöundslinjerna/Data on different types of vehicles are not available for the Töftö route and only partially available for the Björkö, Simskåla and Ängöund routes. 2) Fördelning på olika fordonstyper saknas för januari-april och november/Data on different types of vehicle are not available for January-April and November.

3) Fördelning på olika fordonstyper saknas för januari-april/Data on different types of vehicle are not available for January-April. 4) Fördelning på olika fordonstyper finns endast för maj-augusti/Data on different types of vehicle are available only for May-August.

Källa/Source: LR, Ålandstrafiken/The Government of Åland, Ålandstrafiken

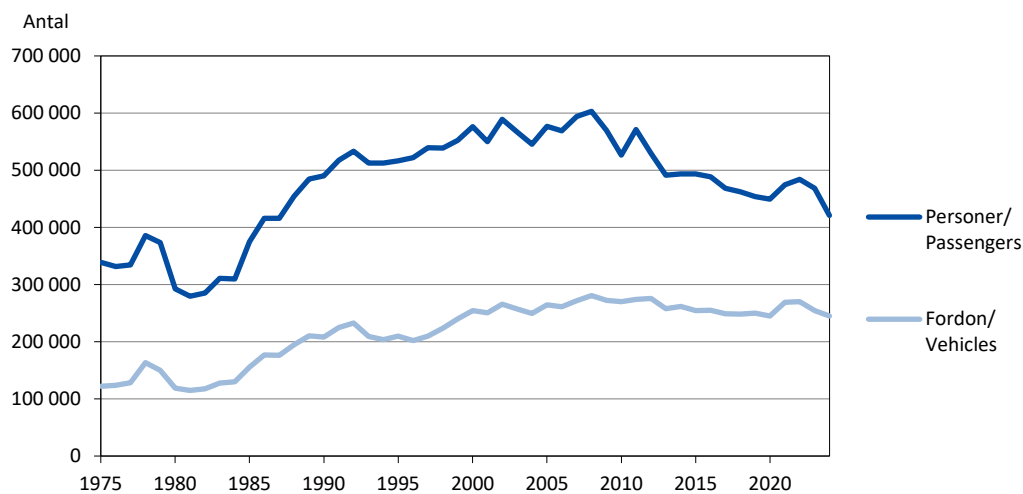
**Figur 7.4. Antal passagerare och fordon på de frigående skärgårdsfärjorna 1975-2024**
*Number of passengers and vehicles on the free-running archipelago ferries 1975-2024*

Not/Note: Diagrammet inkluderar inte trafik med vajerfärjor/Routes run by cable ferries are not included.

Källa/Source: LR, Ålandstrafiken/The Government of Åland, Ålandstrafiken

**7.13. Trafiken på Mariehamns flygplats 1985-2024**
*Traffic at Mariehamn airport 1985-2024*

År/ Year	Land- ningar/ Landings	Avresande och ankommande passagerare/ Arriving and departing passengers			Fraktgods, ton/ Cargo, tons		Post, ton/ Mail, tons	
		Totalt	Finland	Utrikes/ International	Finland	Utrikes/ International	Finland	Utrikes/ International
1985	4 881	120 684	111 323	9 361	415,4	5,8	105,2	72,1
1990	5 612	157 678	132 496	25 182	436,7	31,3	129,0	136,8
1995	3 485	104 572	97 353	7 219	223,7	3,7	222,1	55,3
2000	5 032	96 539	84 003	12 536	253,0	-	366,0	11,0
2005	3 336	47 345	43 266	4 079	140,0	-	207,0	-
2006	3 916	64 043	56 679	7 364	150,0	-	260,0	-
2007	3 777	63 259	53 269	9 990	49,0	-	304,0	30,0
2008	4 349	62 110	51 210	10 900	135,0	83,0	223,0	7,0
2009	3 521	56 193	41 922	14 271	14,0	2,0	337,0	4,0
2010	2 897	48 743	36 929	11 814	11,0	-	326,0	3,0
2011	3 765	53 564	39 208	14 356	11,9	1,6	752,3	3,6
2012	3 396	54 087	41 109	12 978	1 156,7	0,9	203,3	7,7
2013	2 989	52 492	37 169	15 323	496,2	27,8	15,3	0,7
2014	2 752	52 076	37 438	14 638	318,3	20,6	34,5	-
2015	2 856	59 351	42 380	16 971	22,0	1,7	33,9	-
2016	2 137	59 486	42 653	16 833	64,5	1,6	106,5	0,1
2017	1 985	61 568	42 488	19 080	68,0	0,9	86,6	-
2018	2 171	54 640	41 377	13 263	58,3	-	76,9	-
2019	2 292	51 597	37 273	14 324	42,3	2,7	63,1	-
2020	1 434	23 877	18 158	5 719	10,7	2,9	31,1	-
2021 <sup>1)</sup>	940	18 211	14 218	3 993	8,8	1,8	8,3	0,0
2022	1 248	26 225	15 433	10 792	9,2	1,5	0,0	0,0
2023	1 339	37 415	20 105	17 310	9,4	3,2	0,0	0,0
2024	1 296	39 520	18 793	20 727	6,9	3,4	0,1	0,0

1) Flygfältet var stängt för ombyggnad under sju veckor 2021/The airport was closed for reconstruction for seven weeks in 2021.

Källa/Source: Luftfartsverket, Finavia/The Civil Aviation Administration

**Figur 7.5. Passagerare på Mariehamns flygplats efter avfärds- eller destinationsland 1985-2024**  
*Passengers at Mariehamn airport by country of departure or destination 1985-2024*

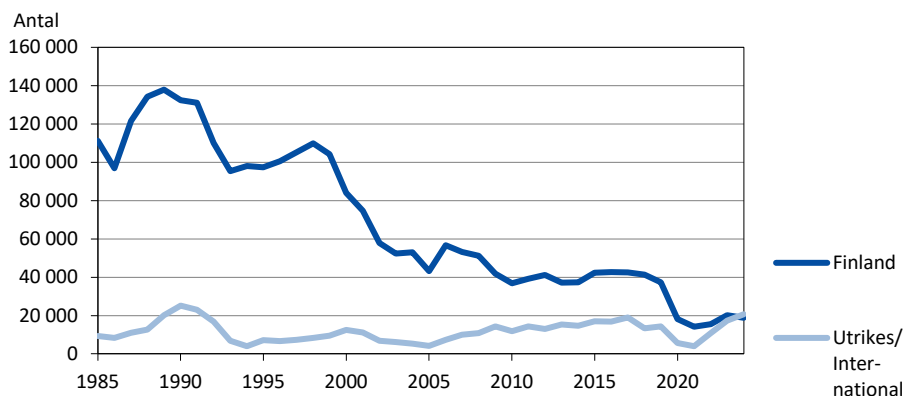

Not/Note: Flygfältet var stängt för ombyggnad under sju veckor 2021/The airport was closed for reconstruction for seven weeks in 2021.

Källa/Source: Luftfartsverket, Finavia/The Civil Aviation Administration

#### 7.14. Busslinjetrafiken, antal passagerare 2010-2024

*Bus transports, number of passengers 2010-2024*

År/ Year	Totalt <sup>2)</sup>	Linje 1/ Route 1 Marie- hamn- Eckerö	Linje 2/ Route 2 Marie- hamn- Geta	Linje 3/ Route 3 Marie- hamn- Saltvik	Linje 4/ Route 4 Marie- hamn- Vårdö	Linje 5/ Route 5 Marie- hamn- Lumparland	Linje 6/ Route 6 Marie- hamn- Finström	Linje 7/ Route 7 Marie- hamn- Jomala	Marie- hamns- bussen/ Local bus, Mariehamn
2010	312 975	97 072	41 101	28 742	49 962	65 791	7 006	23 301	..
2015	293 078	87 517	33 263	28 281	41 993	71 780	13 772	16 472	..
2020	197 871	52 560	30 003	24 318	27 113	38 035	9 842	16 000	..
2021	220 083	55 225	34 011	28 070	30 740	43 860	11 446	16 731	..
2022 <sup>1)</sup>	346 301	87 765	41 904	27 064	38 664	51 392	10 299	15 559	73 654
2023	502 073	135 445	58 860	42 454	46 650	61 475	10 924	16 005	130 260
2024	504 730	134 201	55 297	43 288	50 643	64 977	10 898	16 508	128 918

1) Uppgifterna för linje 2, 3 och 4 samt Mariehamnsbussen är inte helt kompletta/The figures for routes 2, 3 and 4 as well as the local bus in Mariehamn are incomplete. 2) Inkluderar Mariehamnsbussen fr.o.m. 2022/Including the local bus in Mariehamn as of 2022.

Källa/Source: Williams Buss, Viking Line Buss och Axbuss/Williams Buss, Viking Line Buss and Axbuss

**Figur 7.6. Passagerare på busslinjetrafiken efter färdriktning från Mariehamn 2005-2024**  
*Bus passengers by route direction from Mariehamn 2005-2024*

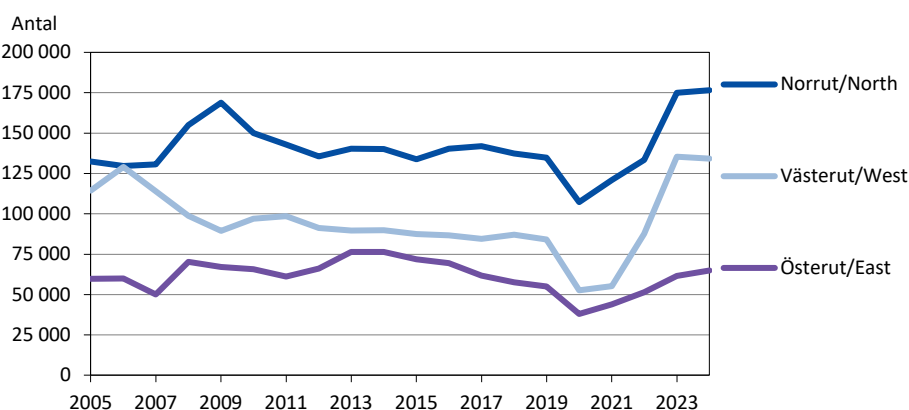

Not/Note: Linje 1 till Eckerö går västerut, linje 5 till Lumparland går österut och linjerna 2, 3, 4, 6 och 7 till Geta, Saltvik, Vårdö, Finström respektive Jomala går norrut. Uppgifterna för trafiken norrut 2022 är inte fullständiga/Direction West includes route 1 to Eckerö, direction East includes route 5 to Lumparland and direction North includes routes 2, 3, 4, 6 and 7 to Geta, Saltvik, Vårdö, Finström and Jomala. Incomplete figures for direction North 2022.

Källa/Source: Williams Buss och Viking Line Buss/Williams Buss and Viking Line Buss

**7.15. Postförsändelser 2010-2024, 1 000 st**
*Postal consignments 2010-2024, 1 000 pcs*

År/ Year	1 klass brev/ 1st class letters	2 klass/2nd class			Paket/ Parcels	
		Totalt	Brev/ Letters	Julkort/ Christmas cards		Massbrev/ Bulk letters
2010	7 014	22 383	17 817	113	4 453	1 093
2011	1 699	20 683	17 050	133	3 500	1 300
2012	1 321	18 820	13 200	120	5 500	1 615
2013	1 074	19 596	12 476	102	7 018	1 093
2014	1 063	20 305	11 855	87	8 363	962
2015	896	17 966	11 337	83	6 546	906
2016	554	18 503	10 568	97	7 838	687
2017	423	14 360	9 102	..	5 258	930
2018	1 403	13 448	9 170	87	4 191	205
2019	752	10 655	8 202	..	2 453	205
2020	491	11 559	8 858	..	2 701	150
2021	478	10 810	8 949	50	1 811	46
2022	423	9 426	8 071	50	1 305	34
2023	424	7 982	7 911	50	21	12
2024	427	7 800	7 749	35	16	10

därav skickat inom Åland/of which sent within Åland

2010	789	1 100
2011	568	1 250
2012	530	1 200
2013	400	1 054
2014	350	956
2015	327	570
2016	348	1 254
2017	203	900
2018	214	862
2019	176	810
2020	149	645
2021	128	900
2022	105	1 265
2023	97	1 205
2024	87	1 086

Källa/Source: Åland Post

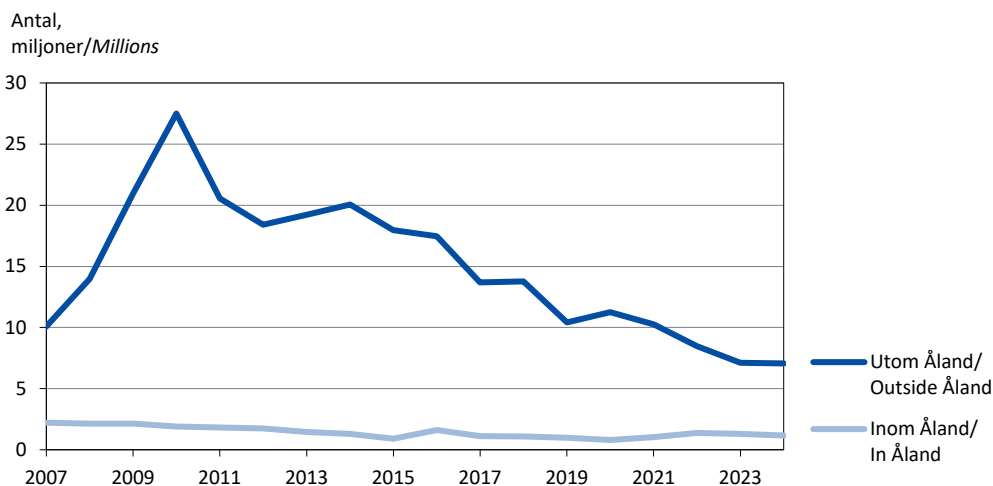
**Figur 7.7. Brev- och kortförsändelser efter mottagarort 2007-2024, miljoner**
*Letter- and card consignments by place of recipient 2007-2024, Millions*

Källa/Source: Åland Post

# 8

## Arbetsmarknad

Labour market



## Arbetsmarknad

Arbetsmarknadsstatistiken omfattar uppgifter om arbetskraften, sysselsatta och arbetslöshet. Objekt för statistiken är individerna. Uppgifterna presenteras i de flesta fall både som absoluta tal och i procent. Förutom för hela Åland redovisas en del av statistiken också efter kommun och region. Uppgifter efter näringsgren är centrala och därtill finns uppgifter om arbetsgivarsektor och yrkeställning. För de sysselsatta redovisas statistik över såväl bostadsorten som arbetsplatsens ort.

En utförligare beskrivning av arbetsmarknadsstatistiken inklusive definitioner av variabler finns på ÅSUBs webbplats [www.asub.ax](http://www.asub.ax) under Statistik, ämnesområde Arbetsmarknad.

Källorna anges under varje tabell. Tillförlitligheten är hög i och med att statistiken baseras på registeruppgifter. Detta gör dock att statistiken om arbetskraft och sysselsättning kommer med relativt lång fördröjning eftersom den kräver att olika register, bland annat från skattemyndigheten, samkörs. Jämförbarheten är god såväl när det gäller jämförelser över tiden som med andra statistikområden, till exempel befolkning.

ÅSUB publicerar ett månatligt meddelande med arbetslöshetsstatistik och ett årligt meddelande med sysselsättningsstatistik vilka finns tillgängliga på ÅSUBs webbplats. Där finns också arbetsmarknadsstatistik i form av Excel- och databastabeller.

Ansvarig för arbetsmarknadsstatistiken på ÅSUB är Jonas Karlsson, [jonas.karlsson@asub.ax](mailto:jonas.karlsson@asub.ax).

## Labour market

The chapter on the labour market includes data on the labour force, employed persons and unemployment. More statistics on this subject area are available in English in Excel- and database tables at the website of Statistics Åland, [www.asub.ax](http://www.asub.ax).

Contact person is Jonas Karlsson, [jonas.karlsson@asub.ax](mailto:jonas.karlsson@asub.ax).

### 8.1. Arbetskraft och befolkning utanför arbetskraften efter ålder och kön 2023

*Labour force and persons not in labour force by age and sex 2023*

Ålder/Age	Befolkning, totalt/ Population, total	Arbetskraften/ Labour force	Sysselsatta/ Employed	Arbetslösa/ Unemployed	Utanför arbetskraften/ Not in labour force
<b>Antal</b>					
<b>16-64</b>	<b>17 923</b>	<b>14 620</b>	<b>13 958</b>	<b>662</b>	<b>3 303</b>
16-19	1 328	325	301	24	1 003
20-24	1 189	846	782	64	343
25-29	1 425	1 162	1 099	63	263
30-34	1 919	1 664	1 587	77	255
35-39	1 969	1 703	1 624	79	266
40-44	2 002	1 806	1 737	69	196
45-49	1 917	1 756	1 691	65	161
50-54	1 989	1 824	1 761	63	165
55-59	2 218	2 008	1 932	76	210
60-64	1 967	1 526	1 444	82	441
Kvinnor	8 856	7 244	6 969	275	1 612
Män	9 067	7 376	6 989	387	1 691
<b>Procent</b>					
<b>16-64</b>	<b>100,0</b>	<b>81,6</b>	<b>77,9</b>	<b>4,5</b>	<b>18,4</b>
16-19	100,0	24,5	22,7	7,4	75,5
20-24	100,0	71,2	65,8	7,6	28,8
25-29	100,0	81,5	77,1	5,4	18,5
30-34	100,0	86,7	82,7	4,6	13,3
35-39	100,0	86,5	82,5	4,6	13,5
40-44	100,0	90,2	86,8	3,8	9,8
45-49	100,0	91,6	88,2	3,7	8,4
50-54	100,0	91,7	88,5	3,5	8,3
55-59	100,0	90,5	87,1	3,8	9,5
60-64	100,0	77,6	73,4	5,4	22,4
Kvinnor	100,0	81,8	78,7	3,8	18,2
Män	100,0	81,3	77,1	5,2	18,7

Källa/Source: ÅSUB, Statistikcentralen, Befolkning/Statistics Åland, Statistics Finland, Population

**Figur 8.1. Sysselsättningstal efter kön 1999-2023**

*Employment rate by sex 1999-2023*

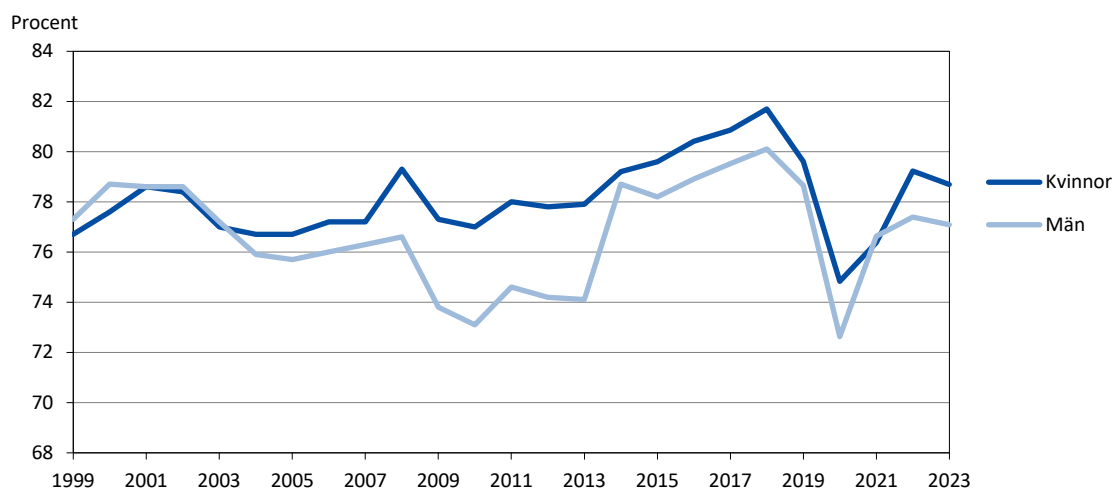

Not/Note: Observera att y-axeln inte börjar vid noll. Mellan 2008 och 2013 saknas uppgifter om ålänningar som arbetar utomlands. Diagrammet gäller sysselsatta 16-64 år/Note that the y-axis is not shown from zero. For 2008-2013, data on Ålanders working abroad are not available. The figure refers to employed in age group 16-64.

Källa/Source: Statistikcentralen, Befolkning/Statistics Finland, Population

## 8.2. Sysselsatta efter näringsgren och kön 31.12.2023

*Employed persons by industry and sex 31.12.2023*

Näringsgren/Industry	Antal			Procent	
	Totalt	K	M	K	M
<b>Totalt</b>	<b>14 423</b>	<b>7 244</b>	<b>7 179</b>	<b>50,2</b>	<b>49,8</b>
A Jord- o. skogsbruk, fiske/Agriculture	511	127	384	24,9	75,1
B, C, D, E Industri/Manufacturing	1 176	283	893	24,1	75,9
F Byggverksamhet/Construction	988	74	914	7,5	92,5
G Handel, reparation av motorfordon/Trade	1 230	579	651	47,1	52,9
H Transport och magasinering/Transport and storage	1 321	341	980	25,8	74,2
I Hotell och restaurang/Hotels and restaurants	660	360	300	54,5	45,5
J Information, kommunikation/Information, communication	641	192	449	30,0	70,0
K Finans och försäkring/Financial and insurance activities	606	342	264	56,4	43,6
L Fastighetsverksamhet/Real estate activities	156	47	109	30,1	69,9
M Juridik, ekonomi, teknik/Professional, scientific, technical act.	484	244	240	50,4	49,6
N Uthyrning, fastigh.service, resetjänster/Admin. support services	487	266	221	54,6	45,4
O Offentlig förvaltning/Public administration	843	460	383	54,6	45,4
P Utbildning/Education	1 075	754	321	70,1	29,9
Q Vård, omsorg, sociala tjänster/Human health, social work	2 957	2 575	382	87,1	12,9
R Kultur, nöje och fritid/Arts, entertainment, recreation	389	185	204	47,6	52,4
S Övrig verksamhet/Other activities	455	310	145	68,1	31,9
T Förvärsarbete i hushåll/Households	13	6	7	46,2	53,8
U Verksamhet vid internationella org./Act. of international org.	1	1	-	100,0	-
X Okänd näringsgren/Industry unknown	430	98	332	22,8	77,2

Källa/Source: ÅSUB, Statistikcentralen, Befolkning/Statistics Åland, Statistics Finland, Population

**Figur 8.2. Sysselsatta kvinnors och mäns fördelning på näringsgren 31.12.2023, procent**

*Distribution of employed females and males on industries 31.12.2023, per cent*

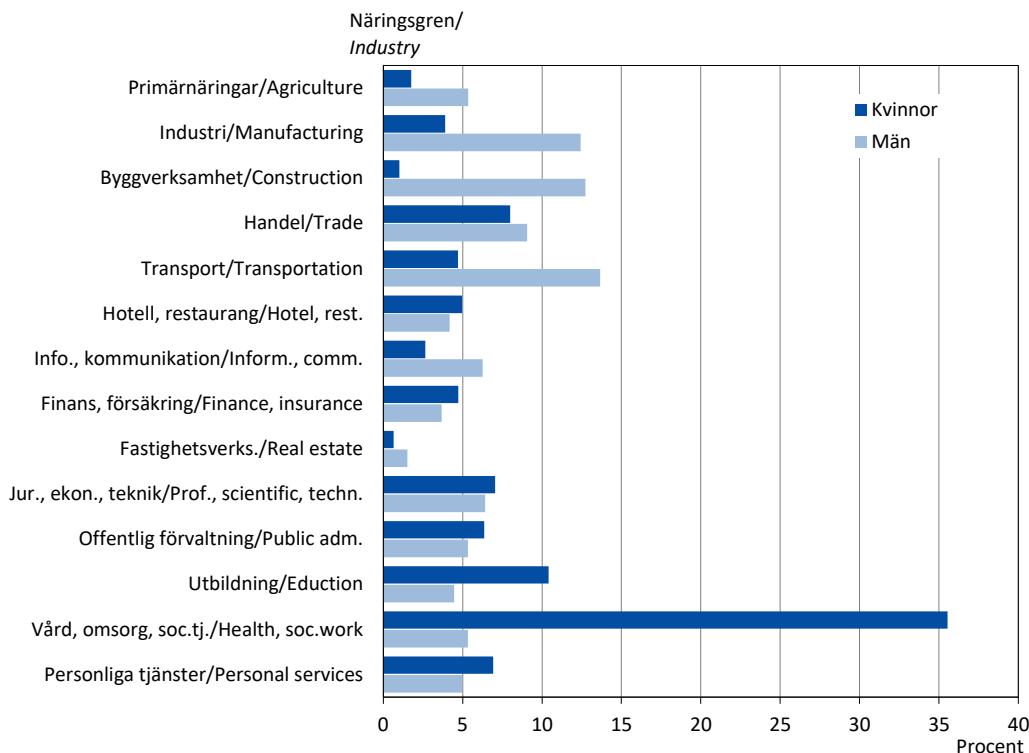

Källa/Source: Statistikcentralen, Befolkning/Statistics Finland, Population

### 8.3. Sysselsatta efter näringsgren och kön 1980-2023

*Employed persons by industry and sex 1980-2023*

Kön/Sex År/Year	Totalt	Jord- och skogsbruk, fiske/ <i>Agriculture, forestry, fish.</i>	Industri/ <i>Manufact.</i>	Byggnads- verks./ <i>Construc- tion</i>	Handel, hotell/ <i>Trade, hotels</i>	Transport, info, komm./ <i>Transport., information, communic.</i>	Finans, fastighet, jur.,ekon./ <i>Finance, real est., sc., techn.</i>	Samhälls- o. övriga tjänster/ <i>Public and other serv.</i>	Okänd/ <i>Unknown</i>
<b>Antal sysselsatta/Employed</b>									
<b>Totalt</b>									
1980	10 607	1 628	1 001	638	1 667	2 423	517	2 663	70
1990	12 407	1 401	1 311	845	1 833	2 234	993	3 094	696
2000	12 932	807	1 287	787	1 715	2 410	1 012	4 440	474
2010	13 686	584	1 112	934	1 868	2 228	1 291	5 371	298
2020	13 689	489	1 036	932	1 695	1 760	1 651	5 717	409
2022	14 439	531	1 177	1 038	1 940	1 963	1 723	5 649	418
2023	14 423	511	1 176	988	1 890	1 962	1 733	5 733	430
<b>Kvinnor</b>									
1980	4 545	554	285	32	991	612	350	1 708	13
1990	5 953	534	443	50	948	713	630	2 194	441
2000	6 354	276	393	48	859	743	506	3 232	297
2010	6 975	165	291	56	909	696	675	3 996	187
2020	6 921	118	240	70	839	457	890	4 213	94
2022	7 265	133	296	74	974	522	914	4 259	93
2023	7 244	127	283	74	939	533	899	4 291	98
<b>Män</b>									
1970	6 169	1 609	757	782	594	1 496	81	731	119
1980	6 062	1 074	716	606	676	1 811	167	955	57
1990	6 454	867	868	795	885	1 521	363	900	255
2000	6 578	531	894	739	856	1 667	506	1 208	177
2010	6 711	419	821	878	959	1 532	616	1 375	111
2020	6 768	371	796	862	856	1 303	761	1 504	315
2022	7 174	398	881	964	966	1 441	809	1 390	325
2023	7 179	384	893	914	951	1 429	834	1 442	332
<b>Procentuell fördelning/Per cent</b>									
<b>Totalt</b>									
1980	100,0	15,3	9,4	6,0	15,7	22,8	4,9	25,1	0,7
1990	100,0	11,3	10,6	6,8	14,8	18,0	8,0	24,9	5,6
2000	100,0	6,2	10,0	6,1	13,3	18,6	7,8	34,3	3,7
2010	100,0	4,3	8,1	6,8	13,6	16,3	9,4	39,2	2,2
2020	100,0	3,6	7,6	6,8	12,4	12,9	12,1	41,8	3,0
2022	100,0	3,7	8,2	7,2	13,4	13,6	11,9	39,1	2,9
2023	100,0	3,5	8,2	6,9	13,1	13,6	12,0	39,7	3,0
<b>Kvinnor</b>									
1980	100,0	12,2	6,3	0,7	21,8	13,5	7,7	37,6	0,3
1990	100,0	9,0	7,4	0,8	15,9	12,0	10,6	36,9	7,4
2000	100,0	4,3	6,2	0,8	13,5	11,7	8,0	50,9	4,7
2010	100,0	2,4	4,2	0,8	13,0	10,0	9,7	57,3	2,7
2020	100,0	1,7	3,5	1,0	12,1	6,6	12,9	60,9	1,4
2022	100,0	1,8	4,1	1,0	13,4	7,2	12,6	58,6	1,3
2023	100,0	1,8	3,9	1,0	13,0	7,4	12,4	59,2	1,4
<b>Män</b>									
1980	100,0	17,7	11,8	10,0	11,2	29,9	2,8	15,8	0,9
1990	100,0	13,4	13,4	12,3	13,7	23,6	5,6	13,9	4,0
2000	100,0	8,1	13,6	11,2	13,0	25,3	7,7	18,4	2,7
2010	100,0	6,2	12,2	13,1	14,3	22,8	9,2	20,5	1,7
2020	100,0	5,5	11,8	12,7	12,6	19,3	11,2	22,2	4,7
2022	100,0	5,5	12,3	13,4	13,5	20,1	11,3	19,4	4,5
2023	100,0	5,3	12,4	12,7	13,2	19,9	11,6	20,1	4,6

Not/Note: Näringsgrensindelningen ändrades 2008, varför uppgifterna fr.o.m. 2008 inte är helt jämförbara med tidigare år/ *The industrial classification was changed in 2008, whereby the figures up to 2008 are not comparable with the figures from later years.*

Källa/Source: ÅSUB, Statistikcentralen, Befolkning/Statistics Åland, Statistics Finland, Population

**8.4. Sysselsatta efter näringsgren och kommun 31.12.2023**
*Employed persons by industry and municipality 31.12.2023*

Kommun	Totalt	Jord- o. skogs- bruk, fiske/ <i>Agricult.</i>	In- dustri/ <i>Manu- fact.</i>	Byggn.- verks./ <i>Con- struct.</i>	Trans- port/ <i>Trans- port</i>	Handel, hotell/ <i>Trade, hotel</i>	IT o. komm./ <i>Info. and comm.</i>	Finans. o. förs./ <i>Finance, insurance</i>	Fastigh., jur., ek./ <i>Real est., prof., sc., techn.</i>	Samh.- tjänster/ <i>Public services</i>	Pers. tjänster/ <i>Pers. ser- vices</i>	Okänd/ Un- known
<b>Antal</b>												
Brändö	198	30	8	12	19	24	5	3	18	60	10	9
Eckerö	419	24	27	44	40	56	14	14	32	132	20	16
Finström	1 241	67	161	97	91	179	38	40	90	378	70	30
Föglö	227	43	6	11	18	32	1	3	15	82	10	6
Geta	222	24	17	22	20	32	5	3	17	63	7	12
Hammarland	787	47	76	52	65	106	30	29	68	260	30	24
Jomala	3 024	73	251	273	259	395	143	147	233	981	177	92
Kumlinge	125	10	2	4	29	12	1	-	12	43	5	7
Kökar	105	5	-	10	20	6	2	1	13	31	4	13
Lemland	1 034	21	79	97	104	106	48	49	82	354	57	37
Lumparland	173	6	13	9	24	14	7	4	12	66	10	8
Saltvik	815	56	97	67	69	107	33	29	38	258	36	25
Sottunga	45	7	-	2	6	5	-	-	3	12	8	2
Sund	458	34	56	47	44	40	9	17	36	133	27	15
Vårdö	219	47	16	18	14	14	2	7	13	66	15	7
Mariehamn	5 331	17	367	223	499	762	303	260	445	1 956	372	127
Landskomm.	9 092	494	809	765	822	1 128	338	346	682	2 919	486	303
-Landsbygden	8 173	352	777	708	716	1 035	327	332	608	2 625	434	259
-Skärgården	919	142	32	57	106	93	11	14	74	294	52	44
<b>Åland</b>	<b>14 423</b>	<b>511</b>	<b>1 176</b>	<b>988</b>	<b>1 321</b>	<b>1 890</b>	<b>641</b>	<b>606</b>	<b>1 127</b>	<b>4 875</b>	<b>858</b>	<b>430</b>
<b>Procent</b>												
Brändö	100,0	15,2	4,0	6,1	9,6	12,1	2,5	1,5	9,1	30,3	5,1	4,5
Eckerö	100,0	5,7	6,4	10,5	9,5	13,4	3,3	3,3	7,6	31,5	4,8	3,8
Finström	100,0	5,4	13,0	7,8	7,3	14,4	3,1	3,2	7,3	30,5	5,6	2,4
Föglö	100,0	18,9	2,6	4,8	7,9	14,1	0,4	1,3	6,6	36,1	4,4	2,6
Geta	100,0	10,8	7,7	9,9	9,0	14,4	2,3	1,4	7,7	28,4	3,2	5,4
Hammarland	100,0	6,0	9,7	6,6	8,3	13,5	3,8	3,7	8,6	33,0	3,8	3,0
Jomala	100,0	2,4	8,3	9,0	8,6	13,1	4,7	4,9	7,7	32,4	5,9	3,0
Kumlinge	100,0	8,0	1,6	3,2	23,2	9,6	0,8	-	9,6	34,4	4,0	5,6
Kökar	100,0	4,8	-	9,5	19,0	5,7	1,9	1,0	12,4	29,5	3,8	12,4
Lemland	100,0	2,0	7,6	9,4	10,1	10,3	4,6	4,7	7,9	34,2	5,5	3,6
Lumparland	100,0	3,5	7,5	5,2	13,9	8,1	4,0	2,3	6,9	38,2	5,8	4,6
Saltvik	100,0	6,9	11,9	8,2	8,5	13,1	4,0	3,6	4,7	31,7	4,4	3,1
Sottunga	100,0	15,6	-	4,4	13,3	11,1	-	-	6,7	26,7	17,8	4,4
Sund	100,0	7,4	12,2	10,3	9,6	8,7	2,0	3,7	7,9	29,0	5,9	3,3
Vårdö	100,0	21,5	7,3	8,2	6,4	6,4	0,9	3,2	5,9	30,1	6,8	3,2
Mariehamn	100,0	0,3	6,9	4,2	9,4	14,3	5,7	4,9	8,3	36,7	7,0	2,4
Landskomm.	100,0	5,4	8,9	8,4	9,0	12,4	3,7	3,8	7,5	32,1	5,3	3,3
-Landsbygden	100,0	4,3	9,5	8,7	8,8	12,7	4,0	4,1	7,4	32,1	5,3	3,2
-Skärgården	100,0	15,5	3,5	6,2	11,5	10,1	1,2	1,5	8,1	32,0	5,7	4,8
<b>Åland</b>	<b>100,0</b>	<b>3,5</b>	<b>8,2</b>	<b>6,9</b>	<b>9,2</b>	<b>13,1</b>	<b>4,4</b>	<b>4,2</b>	<b>7,8</b>	<b>33,8</b>	<b>5,9</b>	<b>3,0</b>

Källa/Source: ÅSUB, Statistikcentralen, Befolkning/Statistics Åland, Statistics Finland, Population

## 8.5. Arbetsplatser efter näringsgren och kommun 31.12.2023

Jobs by industry and municipality 31.12.2023

Kommun	Totalt	Jord- o. skogs- bruk, fiske/ Agricult.	In- dustri/ Manu- fact.	Byggn.- verks./ Con- struct.	Trans- port/ Trans- port	Handel, hotell/ Trade, hotel	IT o. komm./ Info. and comm.	Finans. o. förs./ Finance, insurance	Fastigh., jur., ek./ Real est., prof., sc., techn.	Samh.- tjänster/ Public services	Pers. tjänster/ Pers. ser- vices	Okänd/ Un- known
<b>Antal</b>												
Brändö	147	33	2	5	12	17	3	1	15	42	8	9
Eckerö	249	24	20	28	25	34	4	1	18	66	13	16
Finström	911	80	239	70	16	131	1	5	48	250	41	30
Föglö	201	58	4	9	6	26	-	1	9	67	15	6
Geta	118	23	2	9	2	12	1	-	13	42	2	12
Hammarland	371	50	15	37	6	41	2	1	40	142	13	24
Jomala	2 513	63	238	304	216	530	83	10	145	598	235	91
Kumlinge	93	7	-	2	9	14	-	-	12	35	7	7
Kökar	95	5	-	8	8	7	-	-	12	39	3	13
Lemland	362	14	10	52	5	30	1	3	30	157	23	37
Lumparland	114	11	1	3	50	4	-	-	2	33	2	8
Saltvik	459	53	152	37	2	31	2	2	9	119	27	25
Sottunga	26	6	-	2	-	6	-	-	3	6	1	2
Sund	199	36	11	22	5	18	4	-	8	65	15	15
Vårdö	134	44	-	14	8	6	1	-	8	44	2	7
Mariehamn	9 504	5	482	377	2 049	983	533	584	725	3 199	439	128
Landskomm.	5 992	507	694	602	370	907	102	24	372	1 705	407	302
-Landsbygden	5 296	354	688	562	327	831	98	22	313	1 472	371	258
-Skärgården	696	153	6	40	43	76	4	2	59	233	36	44
<b>Åland</b>	<b>15 496</b>	<b>512</b>	<b>1 176</b>	<b>979</b>	<b>2 419</b>	<b>1 890</b>	<b>635</b>	<b>608</b>	<b>1 097</b>	<b>4 904</b>	<b>846</b>	<b>430</b>
<b>Procent</b>												
Brändö	100,0	22,4	1,4	3,4	8,2	11,6	2,0	0,7	10,2	28,6	5,4	6,1
Eckerö	100,0	9,6	8,0	11,2	10,0	13,7	1,6	0,4	7,2	26,5	5,2	6,4
Finström	100,0	8,8	26,2	7,7	1,8	14,4	0,1	0,5	5,3	27,4	4,5	3,3
Föglö	100,0	28,9	2,0	4,5	3,0	12,9	-	0,5	4,5	33,3	7,5	3,0
Geta	100,0	19,5	1,7	7,6	1,7	10,2	0,8	-	11,0	35,6	1,7	10,2
Hammarland	100,0	13,5	4,0	10,0	1,6	11,1	0,5	0,3	10,8	38,3	3,5	6,5
Jomala	100,0	2,5	9,5	12,1	8,6	21,1	3,3	0,4	5,8	23,8	9,4	3,6
Kumlinge	100,0	7,5	-	2,2	9,7	15,1	-	-	12,9	37,6	7,5	7,5
Kökar	100,0	5,3	-	8,4	8,4	7,4	-	-	12,6	41,1	3,2	13,7
Lemland	100,0	3,9	2,8	14,4	1,4	8,3	0,3	0,8	8,3	43,4	6,4	10,2
Lumparland	100,0	9,6	0,9	2,6	43,9	3,5	-	-	1,8	28,9	1,8	7,0
Saltvik	100,0	11,5	33,1	8,1	0,4	6,8	0,4	0,4	2,0	25,9	5,9	5,4
Sottunga	100,0	23,1	-	7,7	-	23,1	-	-	11,5	23,1	3,8	7,7
Sund	100,0	18,1	5,5	11,1	2,5	9,0	2,0	-	4,0	32,7	7,5	7,5
Vårdö	100,0	32,8	-	10,4	6,0	4,5	0,7	-	6,0	32,8	1,5	5,2
Mariehamn	100,0	0,1	5,1	4,0	21,6	10,3	5,6	6,1	7,6	33,7	4,6	1,3
Landskomm.	100,0	8,5	11,6	10,0	6,2	15,1	1,7	0,4	6,2	28,5	6,8	5,0
-Landsbygden	100,0	6,7	13,0	10,6	6,2	15,7	1,9	0,4	5,9	27,8	7,0	4,9
-Skärgården	100,0	22,0	0,9	5,7	6,2	10,9	0,6	0,3	8,5	33,5	5,2	6,3
<b>Åland</b>	<b>100,0</b>	<b>3,3</b>	<b>7,6</b>	<b>6,3</b>	<b>15,6</b>	<b>12,2</b>	<b>4,1</b>	<b>3,9</b>	<b>7,1</b>	<b>31,6</b>	<b>5,5</b>	<b>2,8</b>

Not/Note: I arbetsplatserna ingår utomländska anställda på åländska fartyg/ Jobs include people who are not inhabitants in Åland but work on Åland ships.

Källa/Source: ÅSUB, Statistikcentralen, Befolkning/Statistics Åland, Statistics Finland, Population

**8.6. Sysselsatt arbetskraft och arbetande i kommunen 31.12.2023, pendling**
*Employed and at work in the municipalities 31.12.2023, commuting*

Kommun	Sysselsatta som bor i kommunen/ <i>Employed living in the municipality</i>					Arbetande i kommunen/ <i>Employed in municipality</i>			Arbets- platsför- sörjning/ <i>Job supply</i>
	Totalt	Arbetsplats i hemkommun/ <i>Work in home munic.</i>		Utpendlare/ <i>Outcommuters</i>		Totalt	Inpendlare/ <i>Incommuters</i>		
		Antal	Procent	Antal	Procent		Antal	Procent	
Brändö	198	124	62,6	74	37,4	147	23	15,6	74,2
Eckerö	419	167	39,9	252	60,1	249	82	32,9	59,4
Finström	1 241	384	30,9	857	69,1	911	527	57,8	73,4
Föglö	227	158	69,6	69	30,4	201	43	21,4	88,5
Geta	222	82	36,9	140	63,1	118	36	30,5	53,2
Hammarland	787	223	28,3	564	71,7	371	148	39,9	47,1
Jomala	3 024	968	32,0	2 056	68,0	2 513	1 545	61,5	83,1
Kumlinge	125	70	56,0	55	44,0	93	23	24,7	74,4
Kökar	105	72	68,6	33	31,4	95	23	24,2	90,5
Lemland	1 034	215	20,8	819	79,2	362	147	40,6	35,0
Lumparland	173	45	26,0	128	74,0	114	69	60,5	65,9
Saltvik	815	217	26,6	598	73,4	459	242	52,7	56,3
Sottunga	45	23	51,1	22	48,9	26	3	11,5	57,8
Sund	458	99	21,6	359	78,4	199	100	50,3	43,4
Vårdö	219	104	47,5	115	52,5	134	30	22,4	61,2
Mariehamn	5 331	4 017	75,4	1 314	24,6	9 504	5 487	57,7	178,3
Landskomm.	9 092	2 951	32,5	6 141	67,5	5 992	3 041	50,8	65,9
-Landsbygden	8 173	2 400	29,4	5 773	70,6	5 296	2 896	54,7	64,8
-Skärgården	919	551	60,0	368	40,0	696	145	20,8	75,7
<b>Åland</b>	<b>14 423</b>	<b>6 968</b>	<b>48,3</b>	<b>7 455</b>	<b>51,7</b>	<b>15 496</b>	<b>8 528</b>	<b>55,0</b>	<b>107,4</b>

Not/Note: I siffrorna för antalet arbetande ingår också utomländska anställda på åländska fartyg. I siffrorna för regionerna och hela Åland ingår även pendlare mellan kommunerna/The figures include people who are not inhabitants in Åland but work on Åland ships. The figures for the regions and Åland include commuters between the municipalities.

Källa/Source: ÅSUB, Statistikcentralen, Befolkning/Statistics Åland, Statistics Finland, Population

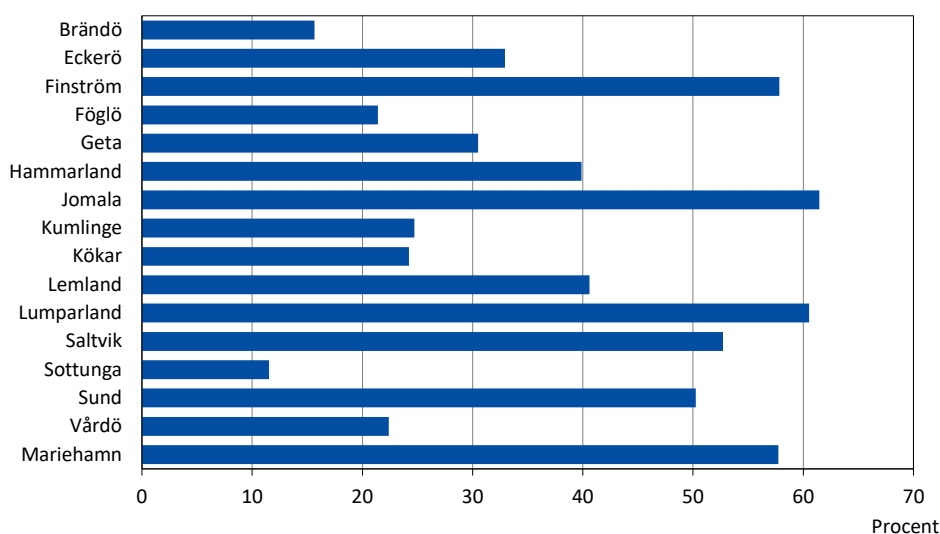
**Figur 8.3. Andel inpendlare efter kommun 31.12.2023, procent**
*Incommuters by municipality 31.12.2023, per cent*

Not/Note: Andel inpendlare av totala antalet arbetande i kommunen/Share of in-commuters of total number of employed in the municipality.

Källa/Source: Statistikcentralen, Befolkning/Statistics Finland, Population

### 8.7. Inom området arbetande efter kön, yrkesställning, arbetsgivarsektor och kommun 31.12.2023

*Within the area employed by sex, employment status, employer sector and municipality 31.12.2023*

Kommun	Arbetande totalt/ <i>Employed persons, total</i>			Anställda efter arbetsgivare och kön/ <i>Employees by employer and sex</i>					Företagare/ <i>Self-employed</i>		
	Totalt	K	M	Totalt	Offentliga/ <i>Public</i>	Privata/ <i>Private</i>	K	M	Totalt	K	M
Brändö	147	71	76	115	56	59	62	53	26	6	20
Eckerö	249	115	134	184	81	103	99	85	53	15	38
Finström	911	451	460	744	276	468	407	337	149	41	108
Föglö	201	91	110	172	76	96	88	84	25	3	22
Geta	118	58	60	66	48	18	46	20	42	11	31
Hammarland	371	193	178	254	162	92	162	92	98	29	69
Jomala	2 513	1 117	1 396	2 131	802	1 329	1 025	1 106	324	84	240
Kumlinge	93	53	40	68	41	27	46	22	19	7	12
Kökar	95	39	56	60	45	15	29	31	26	9	17
Lemland	362	204	158	251	154	97	179	72	90	22	68
Lumparland	114	44	70	97	34	63	41	56	12	3	9
Saltvik	459	184	275	356	133	223	162	194	88	18	70
Sottunga	26	13	13	17	8	9	11	6	8	2	6
Sund	199	91	108	127	79	48	75	52	64	15	49
Vårdö	134	68	66	89	51	38	57	32	41	11	30
Mariehamn	9 504	4 915	4 589	8 871	3 547	5 324	4 684	4 187	544	212	332
Landskomm.	5 992	2 792	3 200	4 731	2 046	2 685	2 489	2 242	1 065	276	789
-Landsbygden	5 296	2 457	2 839	4 210	1 769	2 441	2 196	2 014	920	238	682
-Skärgården	696	335	361	521	277	244	293	228	145	38	107
<b>Åland</b>	<b>15 496</b>	<b>7 707</b>	<b>7 789</b>	<b>13 602</b>	<b>5 593</b>	<b>8 009</b>	<b>7 173</b>	<b>6 429</b>	<b>1 609</b>	<b>488</b>	<b>1 121</b>

Not/Note: I siffrorna ingår utomåländska anställda på åländska fartyg. I uppgifterna för arbetande totalt ingår personer med okänd sektor/ *The figures include people who are not inhabitants in Åland but work on Åland ships. Employed total includes people for whom the sector is unknown.*

Källa/Source: ÅSUB, Statistikcentralen, Befolkning/Statistics Åland, Statistics Finland, Population

### Figur 8.4. Egna företagare per 1 000 personer efter kommun 31.12.2023

*Figure 8.4. Self-employed per 1 000 persons by municipality 31.12.2023*

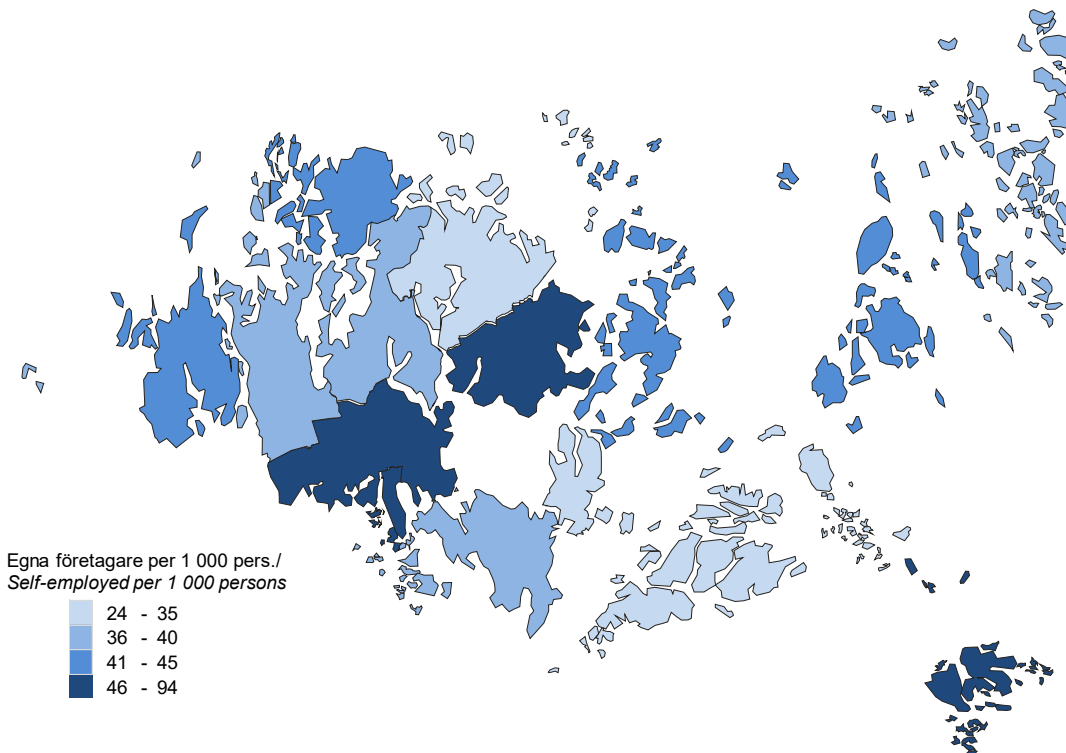

Not/Note: Exklusive jord- och skogsbrukare/Excluding agricultural workers.

Källa/Source: Statistikcentralen, Befolkning/Statistics Finland, Population

### 8.8. Inom området arbetande efter kön, yrkesställning, arbetsgivarsektor och näringsgren 31.12.2023

*Within the area employed by sex, employment status, employer sector and industry 31.12.2023*

Näringsgren/ Industry	Arbetande totalt/ Employed persons, total			Löntagare efter arbetsgivarsektor o. kön/ Employees by employer sector and sex					Företagare/ Self-employed		
	Totalt	K	M	Totalt	Offentl./ Public	Privata/ Private	K	M	Totalt	K	M
<b>Totalt</b>	<b>15 496</b>	<b>7 707</b>	<b>7 789</b>	<b>13 602</b>	<b>5 593</b>	<b>8 009</b>	<b>7 173</b>	<b>6 429</b>	<b>1 609</b>	<b>488</b>	<b>1 121</b>
Jord- o. skogsbruk, fiske/ Agriculture, forestry, fishery	512	126	386	214	12	202	57	157	298	69	229
Energi, vatten o. avlopp/ Energy, water, waste	174	27	147	169	71	98	27	142	5	-	5
Industri/Manufacturing	1 002	256	746	937	-	937	244	693	65	12	53
Bygghverksamhet/Construction	979	70	909	653	45	608	53	600	326	17	309
Handel, transport, hotell, rest./ Trade, transp., hotels, rest.	4 309	1 742	2 567	4 011	238	3 773	1 651	2 360	298	91	207
Information, kommunikation/ Information, communication	635	191	444	600	7	593	185	415	35	6	29
Finans. o. försäkring/ Finance, insurance	608	338	270	590	-	590	330	260	18	8	10
Fastighetsverks./Real estate	155	46	109	128	59	69	37	91	27	9	18
Juridik, ekon., vetensk., stödtj./ Prof., scientific, techn. activities	942	510	432	722	325	397	416	306	220	94	126
Off. förvaltn. m.m./Public adm.	879	473	406	879	867	12	473	406	-	-	-
Utbildning/Education	1 053	744	309	1 038	1 031	7	736	302	15	8	7
Vård, omsorg, sociala tjänster/ Human health, social work	2 972	2 590	382	2 923	2 694	229	2 556	367	49	34	15
Pers. tjänster/Pers. services	846	496	350	725	237	488	406	319	121	90	31
Okänd/Unknown	430	98	332	13	7	6	2	11	132	50	82

Not/Note: Utomåländska anställda på åländska fartyg ingår. I Arbetande totalt ingår personer med okänd sektor/People who are not inhabitants in Åland but work on Åland ships are included. Employed persons total includes people with unknown sector.

Källa/Source: ÅSUB, Statistikcentralen, Befolkning/Statistics Åland, Statistics Finland, Population

### 8.9. Inom området arbetande efter kön, yrkesställning och arbetsgivarsektor 1995-2023

*Within the area employed by sex, employment status and employer sector 1995-2023*

År/ Year	Arbetande totalt/ Employed persons, total			Löntagare efter arbetsgivarsektor/ Employees by employer					Företagare/ Self-employed		
	Totalt	K	M	Totalt	Offentl./ Public	Privata/ Private	K	M	Totalt	K	M
<b>Antal</b>											
1995	13 662	6 742	6 920	11 756	4 093	7 663	6 128	5 628	1 906	614	1 292
2000	15 029	7 380	7 649	13 290	4 849	8 441	6 820	6 470	1 739	560	1 179
2005	15 276	7 573	7 703	13 585	5 016	8 569	7 041	6 544	1 671	526	1 145
2010	15 292	7 590	7 702	13 653	5 151	8 502	7 097	6 556	1 620	488	1 132
2015	15 681	7 758	7 923	13 784	5 255	8 529	7 245	6 539	1 539	453	1 086
2020	14 050	7 005	7 045	12 325	5 380	6 945	6 562	5 763	1 462	401	1 061
2022	15 455	7 705	7 750	13 535	5 408	8 127	7 167	6 368	1 648	501	1 147
2023	15 496	7 707	7 789	13 602	5 593	8 009	7 173	6 429	1 609	488	1 121
<b>Procent</b>											
1995	100,0	100,0	100,0	86,0	30,0	56,1	90,9	81,3	14,0	9,1	18,7
2000	100,0	100,0	100,0	88,4	32,3	56,2	92,4	84,6	11,6	7,6	15,4
2005	100,0	100,0	100,0	88,9	32,8	56,1	93,0	85,0	10,9	6,9	14,9
2010	100,0	100,0	100,0	89,3	33,7	55,6	93,5	85,1	10,6	6,4	14,7
2015	100,0	100,0	100,0	87,9	33,5	54,4	93,4	82,5	9,8	5,8	13,7
2020	100,0	100,0	100,0	87,7	38,3	49,4	93,7	81,8	10,4	5,7	15,1
2022	100,0	100,0	100,0	87,6	35,0	52,6	93,0	82,2	10,7	6,5	14,8
2023	100,0	100,0	100,0	87,8	36,1	51,7	93,1	82,5	10,4	6,3	14,4

Not/Note: Utomåländska anställda på åländska fartyg ingår. Fr.o.m. 2005 ingår personer med okänd sektor i Arbetande totalt/People who are not inhabitants in Åland but work on Åland ships are included. As of 2005, Employed persons total include people with unknown sector.

Källa/Source: ÅSUB, Statistikcentralen, Befolkning/Statistics Åland, Statistics Finland, Population

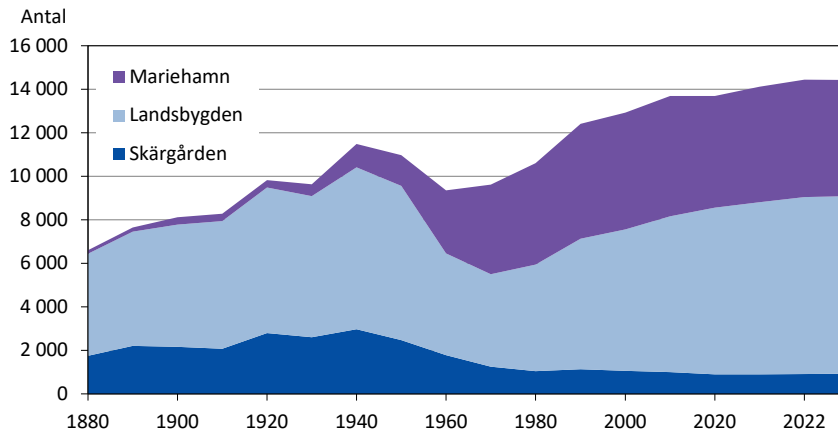
**Figur 8.5. Sysselsatta efter region 1880-2023***Employed persons by region 1880-2023*

Not/Note: Fr.o.m. 1960 ingår invånarna i de områden som inkorporerades från Jomala 1.1.1961 i siffrorna för Mariehamn/  
As of 1960, the inhabitants of the areas incorporated from Jomala 1.1.1961 are included in the figures for Mariehamn.

Källa/Source: Statistikcentralen, Befolkning/Statistics Finland, Population

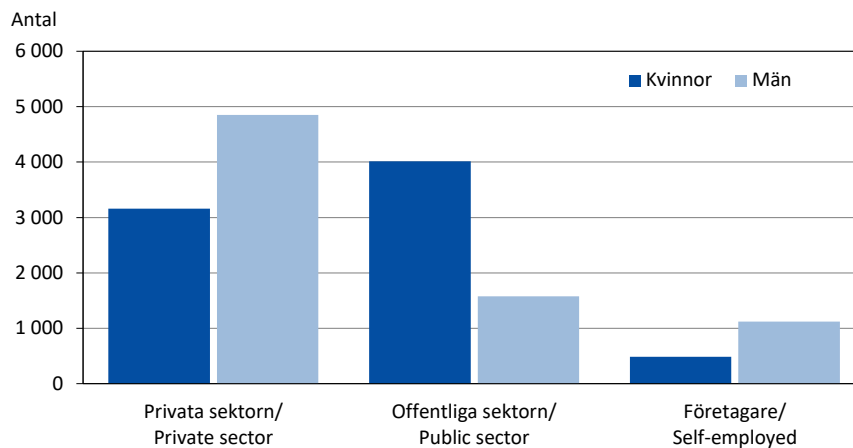
**Figur 8.6. Arbetande efter sektor och kön 2023***Employed by sector and sex 2023*

Not/Note: I siffrorna ingår utomåländska anställda på åländska fartyg/The figures include people who are not inhabitants in Åland but work on Åland ships.

Källa/Source: Statistikcentralen, Befolkning/Statistics Finland, Population

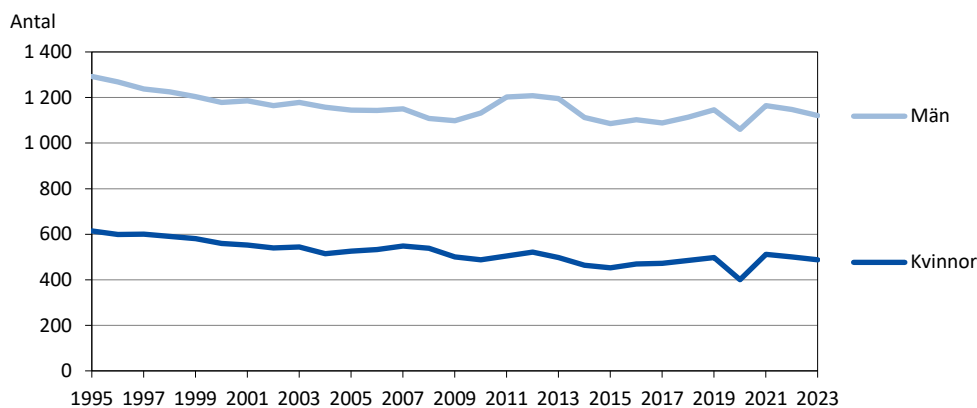
**Figur 8.7. Inom området arbetande företagare efter kön 1995-2023***Self-employed within the area by sex 1995-2023*

Källa/Source: Statistikcentralen, Befolkning/Statistics Finland, Population

### 8.10. De vanligaste yrkesgrupperna efter kön 2023

*The most common occupations by sex 2023*

Yrke/Occupation	Antal			Procent	
	Totalt	K	M	K	M
Närvårdare, hemvårdare m.fl./Practical nurses, home-based care workers etc	1 110	966	144	87,0	13,0
Försäljare, butiksinnehavare/Salespersons, shop keepers	668	355	313	53,1	46,9
Lågstadie-, barnträdgårdslärare/Primary and pre-primary education teachers	472	392	80	83,1	16,9
Hem-, hotell-, kontorsstädare m.fl./Domestic, hotel and office cleaners etc	472	396	76	83,9	16,1
Sjukskötare, barnmorskor m.fl./Nursing and midwifery professionals etc	466	445	21	95,5	4,5
Barnskötare, skolgångsbiträden/Childminders, school assistants	457	406	51	88,8	11,2
Byggnadsarbetare m.fl./Building frame and related trades workers	423	20	403	4,7	95,3
Specialister inom systemarbete/Software and appl. developers and analysts	329	86	243	26,1	73,9
Restaurang-, storhushållspersonal/Housekeeping and restaurant service	328	171	157	52,1	47,9
Arb.ledare inom städning o. fastigh.skötsel/Cleaning and property managers	274	64	210	23,4	76,6
Experter inom finans., försäkr. o. redovisn./Financial and math. associate prof.	262	191	71	72,9	27,1
Förare av tunga motorfordon/Heavy motor vehicle drivers	238	15	223	6,3	93,7
Specialister inom finanssektorn/Finance professionals	196	102	94	52,0	48,0
Fartygs-, flyg-, hamntrafikbefäl/Ship, aircraft and harbour traffic controllers	195	5	190	2,6	97,4
Specialister inom administration/Administration professionals	194	103	91	53,1	46,9
Juridiska assist., pers. i socialsekt., församl./Legal, social, relig. associate prof.	190	143	47	75,3	24,7
Specialister inom teknik/Engineering professionals	183	24	159	13,1	86,9
Gymnasie-, högstadielärare/Teachers at senior comprehensive and upper sec. lvl	183	102	81	55,7	44,3
Processoperatörer, livsmedelsindustri/Plant operators, food industry	181	38	143	21,0	79,0
Experter inom fysik, kemi, teknik/Physical and engineering science technicians	180	17	163	9,4	90,6
Chefer inom utbildn., vård o. finans. verks./Managers in educ., care, financing	173	107	66	61,8	38,2
Elmontörer och -reparatörer/Electrical equipment fitters and mechanics	169	2	167	1,2	98,8
Kontorssekreterare/Office clerks	168	142	26	84,5	15,5
Processoperatörer, gummi-, plast-, pappersind./Plant oper., rubber-, plastic-, paper ind.	165	50	115	30,3	69,7
Köks- och restaurangbiträden/Kitchen and restaurant assistants	158	90	68	57,0	43,0
Annan kundtjänstpersonal/Client information workers	157	109	48	69,4	30,6
Löneräknare, försäkringshandläggare m.fl./Numerical clerks	156	126	30	80,8	19,2
Åker- och trädgårdsodlare/Market gardeners and crop growers	155	43	112	27,7	72,3
Maskinmontörer och reparatörer/Machine assemblers and mechanics	152	8	144	5,3	94,7

Källa/Source: ÅSUB, Statistikcentralen, Befolkning/Statistics Åland, Statistics Finland, Population

### Figur 8.8. De tio vanligaste yrkesgrupperna efter kön 2023

*The ten most common occupations by sex 2023*

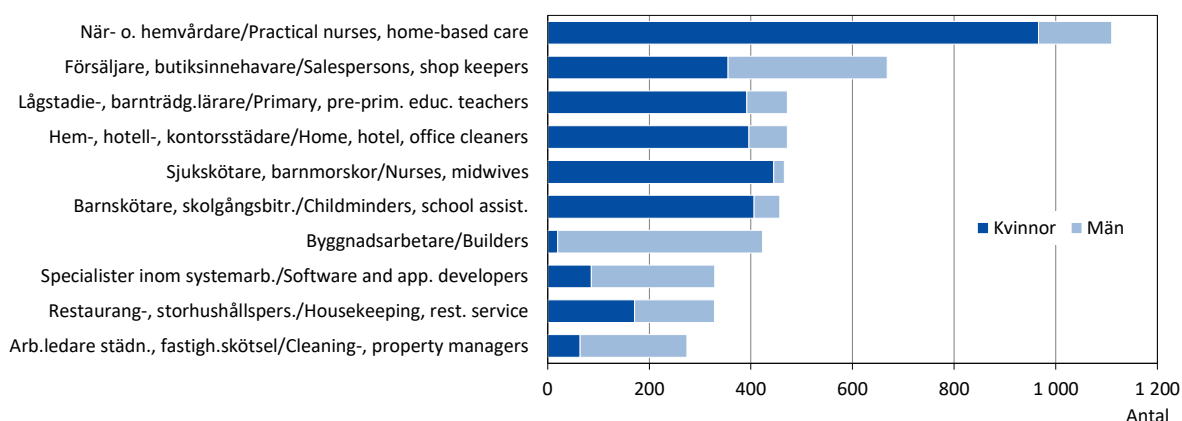

Källa/Source: ÅSUB, Statistikcentralen, Befolkning/Statistics Åland, Statistics Finland, Population

### 8.11. Arbetslösa, relativa arbetslöshetstal samt i sysselsättningsfrämjande åtgärder efter kön 2000-2024

*Unemployed, unemployment rate and employed by labour administrative measures by sex 2000-2024*

År/ Year	Arb.lösa arbetssökande/ Unemployed job-seekers			Relativt arb.löshetstal, %/ Unemployment rate			I sysselsättningsfrämjande åtgärder, antal/ Employed by labour adm. measures, number			
	Totalt	K	M	Totalt	K	M	Totalt	Sysselsättn.- stöd/ Employment aid	Arb.prövn., arb.praktik/ Work exp., trial work	Sysselsättn.- främjande utb./ Employment.-pro- moting educ.
2000	261	122	138	2,1	..	..	..	..	..	..
2005	309	132	177	2,3	1,9	2,6	..	..	..	..
2010	431	213	219	3,1	3,1	3,1	..	..	..	..
2015	553	249	303	3,8	3,4	4,3	129	37	12	80
2018	532	231	301	3,5	3,1	4,0	161	41	12	108
2019	531	229	302	3,5	3,0	4,0	159	34	13	112
2020	1 455	665	790	9,5	8,7	10,3	146	32	9	105
2021	1 048	482	566	6,8	6,3	7,4	235	91	10	134
2022	676	303	373	4,5	4,0	4,9	187	61	10	116
2023	633	274	359	4,2	3,6	4,8	196	38	13	145
2024	694	305	388	4,6	4,1	5,1	200	31	14	155

Not/Note: Siffrorna visar ett årsmedeltal/The figures represent an average for the year.

Källa/Source: Ålands arbetsmarknads- och studieservicemyndighet, ÅSUB/The Åland Authority for Labour Market and Student Services, Statistics Åland

### Figur 8.9. Relativt arbetslöshetstal 1988-2024

*Unemployment rate 1988-2024*

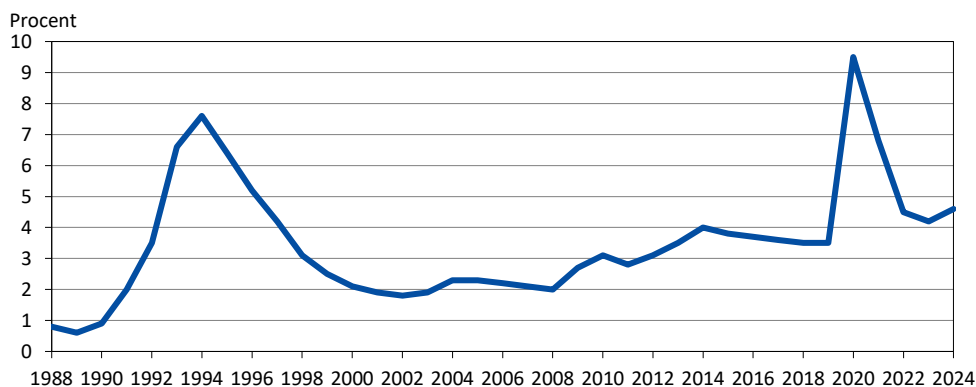

Källa/Source: Ålands arbetsmarknads- och studieservicemyndighet/The Åland Authority for Labour Market and Student Services

### 8.12. Arbetslöshet för särskilda kategorier av arbetskraften 2000-2024, relativ arbetslöshet

*Unemployed in certain categories of the labour force 2000-2024*

År/ Year	Under 25 år/ Under 25 years old		55 år och äldre/ 55 years and older		Långtidsarbetslösa/Unemployed more than 6 months			
	Antal	Procent	Antal	Procent	Totalt		>55 år/years old	
					Antal	Procent	Antal	Procent
2000	43	3,5	57	..	61	..	33	..
2005	55	4,0	59	2,5	60	0,4	21	0,9
2010	94	7,7	86	2,9	102	0,7	38	1,3
2015	85	5,6	112	3,5	155	1,1	58	1,8
2018	73	4,9	123	3,6	176	1,2	69	2,0
2019	77	5,4	125	3,6	178	1,2	67	1,9
2020	190	13,1	305	8,8	409	2,7	123	3,5
2021	107	7,7	238	6,7	544	3,5	160	4,5
2022	71	5,9	160	4,4	324	2,1	101	2,8
2023	82	7,5	148	3,9	289	1,9	89	2,3
2024	92	8,4	159	4,2	320	2,1	95	2,5

Källa/Source: Ålands arbetsmarknads- och studieservicemyndighet, ÅSUB /The Åland Authority for Labour Market and Student Services, Statistics Åland

**Figur 8.10. Lediga platser per arbetslös 2000-2024**  
*Job vacancies per unemployed 2000-2024*

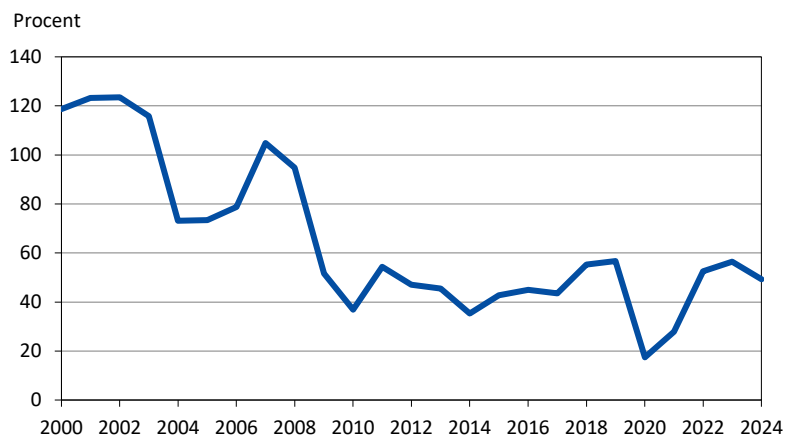

Källa/Source: Ålands arbetsmarknads- och studietjänstmyndighet, ÅSUB/The Åland Authority for Labour Market and Student Services, Statistics Åland

**8.13. Arbetslöshetsersättningar efter kön 1990-2024**  
*Unemployment benefits by sex 1990-2024*

År/Year	Ansökningar/ Applications	Dagpenningsdagar/ Days of benefits paid			Belopp/Costs, 1 000 EUR		
		Totalt	K	M	Totalt	K	M
1990	115	3 200	..	..	56	..	..
1995	1 089	100 500	..	..	1 995	..	..
2000	249	35 837	..	..	604	..	..
2001	250	32 127	..	..	544	..	..
2002	285	31 226	..	..	614	..	..
2003	359	32 475	..	..	661	..	..
2004	436	45 765	..	..	960	..	..
2005	397	49 948	..	..	1 056	..	..
2006	426	45 675	..	..	978	..	..
2007	334	42 327	..	..	943	..	..
2008	336	40 418	18 175	22 243	941	416	525
2009	501	56 006	..	..	1 375	..	..
2010	570	79 775	..	..	1 778	..	..
2011	579	86 157	45 350	40 807	1 842	936	906
2012	642	92 537	46 474	46 063	2 403	1 175	1 228
2013	797	108 771	54 724	54 047	3 015	1 472	1 543
2014	722	123 858	63 654	60 204	3 604	1 784	1 820
2015	683	131 451	69 938	61 513	3 794	1 943	1 851
2016	679	138 528	75 675	62 853	3 903	2 066	1 837
2017	684	133 647	70 376	63 271	3 792	1 967	1 825
2018	739	134 756	68 238	66 518	3 500	1 693	1 807
2019	704	146 999	72 307	74 692	4 112	1 983	2 129
2020	2 033	204 464	97 070	107 394	9 517	4 601	4 916
2021	971	208 990	103 927	105 063	7 158	3 551	3 607
2022	905	147 613	72 854	74 759	5 065	2 482	2 582
2023	786	143 512	70 339	73 173	5 325	2 582	2 743
2024	910	148 769	69 312	79 457	5 142	2 356	2 787

Not/Note: Tabellen omfattar grunddagpenning och arbetsmarknadsstöd som utbetalas från Ålands landskapsregering/ Basic allowances and labour market subsidies paid by the Government of Åland are included.

Källa/Source: Ålands arbetsmarknads- och studietjänstmyndighet, LR, Finansavdelningen/The Åland Authority for Labour Market and Student Services, the Government of Åland, Department of Finance

# 9

## **Löner, inkomster och skatter**

Wages and salaries,  
income and taxes



## Löner, inkomster och skatter

Detta kapitel omfattar statistik om skattepliktiga inkomster och betalade skatter samt om lönenivåer inom den privata och offentliga sektorn. Objekt för statistiken är de ekonomiska uppgifterna: inkomster och skatter efter olika slag, medellöner, antal anställda samt lönerelationer mellan kvinnor och män. Statistiken redovisas i huvudsak för hela Åland, men för vissa beskattningssuppgifter finns det också siffror efter kommun och region.

En utförligare beskrivning av statistiken inklusive definitioner av variabler finns på ÅSUBs webbplats [www.asub.ax](http://www.asub.ax) under Statistik, ämnesområdet Inkomster.

Källorna anges under varje tabell. Tillförlitligheten är hög i och med att skatteuppgifterna baseras på registeruppgifter och lönestatistiken på totaluppgifter. För den privata sektorn finns en avgränsning så att lönestatistiken omfattar de företag som har minst tre anställda. Jämförbarheten är god såväl när det gäller jämförelser över tiden som med andra statistikområden, till exempel nationalräkenskaper och arbetsmarknad.

ÅSUB publicerar statistikrapporter med lönestatistik dels för den offentliga sektorn (varje år), dels för den privata sektorn (vartannat år). Dessa kan beställas från ÅSUB och finns även tillgängliga på ÅSUBs webbplats. Där finns det också årliga nyhetsmeddelanden om inkomster och skatter samt statistik om löner respektive inkomster och skatter i form av Excel- och databastabeller.

Ansvarig för statistiken över inkomster och skatter är Jakob Sällström, [jakob.sallstrom@asub.ax](mailto:jakob.sallstrom@asub.ax), och för lönestatistiken Elin Sagulin, [elin.sagulin@asub.ax](mailto:elin.sagulin@asub.ax).

## Wages and salaries, income and taxes

This chapter includes statistics on income subject to taxation and taxes as well as wage and salary levels in the private and public sectors. More statistics on these subject areas are available in English in Excel- and database tables at the website of Statistics Åland, [www.asub.ax](http://www.asub.ax).

Contact persons are Jakob Sällström, [jakob.sallstrom@asub.ax](mailto:jakob.sallstrom@asub.ax) (income and taxes) and Elin Sagulin, [elin.sagulin@asub.ax](mailto:elin.sagulin@asub.ax) (wages and salaries).

### 9.1. Inkomsttagares skattepliktiga inkomster och skatter efter kommun 2022-2023

*Income subject to taxation and taxes of private individuals by municipality 2022-2023*

Kommun	Antal inkomsttagare/ Income recipients		Skattepliktiga inkomster/ Income subject to taxation 1 000 EUR		Skatter totalt/ Taxes total 1 000 EUR	
	2022	2023	2022	2023	2022	2023
Brändö	421	422	18 097	17 297	4 014	3 651
Eckerö	834	843	27 302	28 600	4 848	4 964
Finström	2 288	2 279	78 071	79 834	15 555	15 252
Föglö	458	454	14 836	16 175	2 703	3 056
Geta	442	446	12 473	13 777	1 918	2 142
Hammarland	1 385	1 397	45 574	48 123	7 874	8 206
Jomala	4 661	4 750	174 737	185 944	33 224	35 011
Kumlinge	291	279	9 608	9 706	1 769	1 785
Kökar	214	212	5 992	6 109	942	929
Lemland	1 788	1 798	67 185	70 920	13 117	13 916
Lumparland	337	328	12 095	11 444	2 443	2 131
Saltvik	1 565	1 569	52 004	54 775	9 543	9 935
Sottunga	90	94	3 099	3 565	630	712
Sund	891	868	29 782	29 849	5 635	5 509
Vårdö	401	396	12 771	13 297	2 327	2 412
Mariehamn	10 729	10 719	404 405	422 652	81 046	85 428
Landskomm.	16 066	16 135	563 626	589 414	106 540	109 610
-Landsbygden	14 191	14 278	499 223	523 265	94 156	97 064
-Skärgården	1 875	1 857	64 403	66 148	12 384	12 546
<b>Åland</b>	<b>26 795</b>	<b>26 854</b>	<b>968 031</b>	<b>1 012 066</b>	<b>187 586</b>	<b>195 038</b>

Källa/Source: Skatteförvaltningen/Finnish Tax Administration

### Figur 9.1. Beskattningsbar inkomst och skatt per person 2005-2023

*Income subject to taxation and taxes per person 2005-2023*

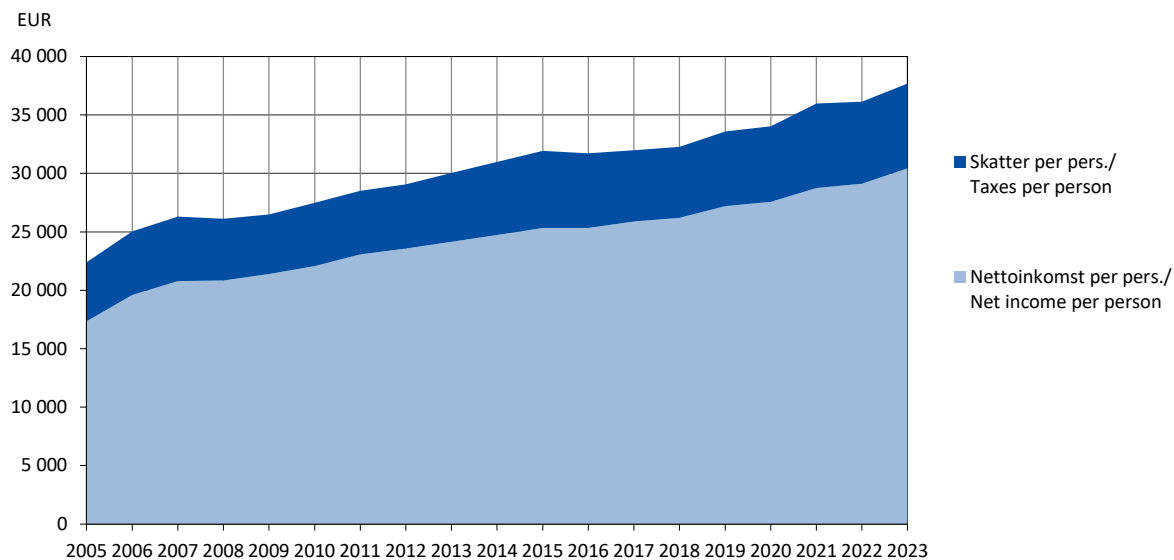

Not/Note: Översta linjen visar privatpersoners totala inkomst, det mörkblå fältet visar skatten och det ljusblå inkomsten efter skatt/The upper line shows the total income of private individuals, the dark blue area shows the taxes and the light blue area shows the income after tax deductions.

Källa/Source: 2005-2013 Statistikcentralen, Inkomst och konsumtion, fr.o.m. 2014 Skatteförvaltningen/2005-2013 Statistics Finland, Income and consumption, as of 2014 Finnish Tax Administration

## 9.2. Inkomsttagares inkomster och beskattning efter inkomstklass 2023

### Income and taxation of private individuals by size of income 2023

Inkomstklass, EUR/ Size of income, EUR	Personer/ Private individuals		Skattepliktig inkomst/ Income subj. to tax.		Skatter/ Taxes		Inkomst per pers./Income per pers. EUR	Skatter per pers./Taxes per person EUR	Skatter/in- komst/Tax- es/income Procent
	Antal	Procent	1 000 EUR	Procent	1 000 EUR	Procent			
<b>Totalt</b>	<b>27 345</b>	<b>100,0</b>	<b>1 015 424</b>	<b>100,0</b>	<b>195 942</b>	<b>100,0</b>	<b>37 134</b>	<b>7 166</b>	<b>19,3</b>
- 4 999	2 678	9,8	4 177	0,4	216	0,1	1 560	81	5,2
5 000 - 9 999	1 349	4,9	10 432	1,0	427	0,2	7 733	317	4,1
10 000 - 14 999	1 934	7,1	24 115	2,4	816	0,4	12 469	422	3,4
15 000 - 19 999	2 141	7,8	37 477	3,7	2 314	1,2	17 505	1 081	6,2
20 000 - 24 999	2 220	8,1	49 919	4,9	4 441	2,3	22 486	2 000	8,9
25 000 - 29 999	2 176	8,0	59 974	5,9	7 067	3,6	27 562	3 248	11,8
30 000 - 34 999	2 419	8,8	78 622	7,7	10 641	5,4	32 502	4 399	13,5
35 000 - 39 999	2 489	9,1	93 278	9,2	13 887	7,1	37 476	5 579	14,9
40 000 - 49 999	4 039	14,8	180 113	17,7	31 795	16,2	44 593	7 872	17,7
50 000 - 59 999	2 307	8,4	125 906	12,4	26 032	13,3	54 576	11 284	20,7
60 000 - 79 999	2 056	7,5	140 330	13,8	33 461	17,1	68 254	16 275	23,8
80 000 - 99 999	722	2,6	63 849	6,3	17 163	8,8	88 433	23 771	26,9
100 000 +	815	3,0	147 232	14,5	47 682	24,3	180 652	58 506	32,4

Not/Note: Uppgifterna inkluderar dödsbon/*Estates of deceased persons are included in the figures.*

Källa/Source: Skatteförvaltningen/*Finnish Tax Administration*

**Figur 9.2. Skatter och skattebetalare efter inkomstklass 2023, procent**

### Taxes and tax payers by size of income 2023, per cent

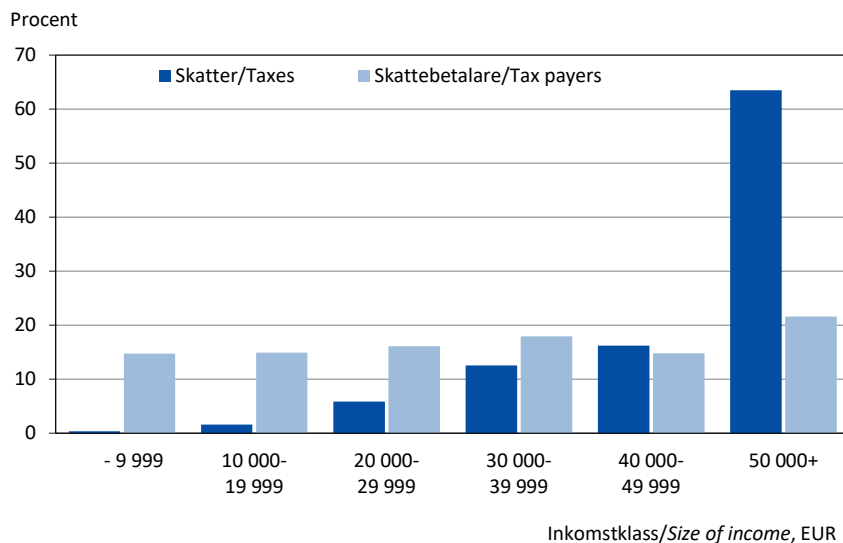

Not/Note: Diagrammet visar hur stor andel av de totala skatterna varje inkomstklass står för samt hur stor andel av skattebetalarna som finns i varje inkomstklass. Uppgifterna inkluderar dödsbon/*The figure shows what percentage of the total taxes each income group stands for and the share of all tax payers represented by each income group. Estates of deceased persons are included in the figures.*

Källa/Source: Skatteförvaltningen/*Finnish Tax Administration*

### 9.3. Inkomsttagares inkomster och beskattning 2000-2023

#### Income and taxes of private individuals 2000-2023

	2000		2010		2020		2023	
	MEUR	Procent	MEUR	Procent	MEUR	Procent	MEUR	Procent
Arbetsinkomster/Wages and salaries	290	58	433	62	548	62	618	61
Pensionsinkomster/Pensions	68	14	122	17	183	21	211	21
Inkomster av näringsverksamhet/ Business income <sup>1)</sup>	16	3	23	3	40	5	41	4
Skattepliktig kapitalinkomst/ Capital income subject to taxation <sup>2)</sup>	78	16	71	10	66	7	84	8
Övriga inkomster/Other income <sup>3)</sup>	31	6	54	8	54	6	60	6
<b>Skattepliktiga inkomster/ Income subject to taxation</b>	<b>499</b>	<b>100</b>	<b>703</b>	<b>100</b>	<b>889</b>	<b>100</b>	<b>1 012</b>	<b>100</b>
Avdrag vid statsbeskattningen/ Deductions in state taxation	47	9 <sup>4)</sup>	105	15 <sup>4)</sup>	135	15 <sup>4)</sup>	192	19 <sup>4)</sup>
Beskattningsbar förvärvsinkomst/ Taxable earned income	369	74 <sup>4)</sup>	539	77 <sup>4)</sup>	688	77 <sup>4)</sup>	739	73 <sup>4)</sup>
Beskattningsbar kapitalinkomst/ Taxable capital income	84	17 <sup>4)</sup>	59	8 <sup>4)</sup>	66	7 <sup>4)</sup>	81	8 <sup>4)</sup>
Inkomstskatt/Income tax	64	53	45	32	52	31	62	32
Kommunalskatt/Municipality tax	48	39	76	55	98	58	110	56
Sjukförsäkr.premier/Healthcare contrib.	5	4	7	5	12	7	14	7
Kyrkoskatt/Church tax	4	3	6	4	7	4	7	4
Medieavgift/Media fee	..	..	..	..	..	..	2	1
<b>Summa skatter/Taxes, total</b>	<b>121</b>	<b>100</b>	<b>138</b>	<b>100</b>	<b>169</b>	<b>100</b>	<b>195</b>	<b>100</b>
Statskattepliktiga inkomster minus skatter/Income subject to taxation less taxes	378	76 <sup>4)</sup>	565	80 <sup>4)</sup>	720	81 <sup>4)</sup>	817	81 <sup>4)</sup>

1) Inklusive förvärvs- och kapitalinkomster samt inkomst från gårdsbruk och skogsbruk. Fr.o.m. 2014 inkluderas inkomst från sammanslutningar som tidigare ingick i övriga inkomster/Including both earned and capital income as well as income from farming and forestry. As of 2014, including income from partnerships, which was earlier included in other income. 2) Exklusive kapitalinkomster från näringsverksamhet/Excluding capital income from business. 3) Inklusive inkomster från utlandet/Including income from abroad. 4) Procent av statskattepliktiga inkomster/Per cent of income subject to taxation.

Not/Note: Skattepliktiga inkomster för 2005 och senare är inte jämförbara med tidigare år p.g.a. dividendskattereformen. Förmögenhetsbeskattningen avskaffades 2006/Income subject to taxation 2005 and later is not comparable to earlier years because of the dividend tax reform. The wealth tax was abolished 2006.

Källa/Source: 1995-2013 Statistikcentralen, Inkomst och konsumtion, fr.o.m. 2014 Skatteförvaltningen/1995-2013 Statistics Finland, Income and consumption, as of 2014 Finnish Tax Administration

Figur 9.3. Inkomster efter inkomstkälla 1995-2023, procent

Income by source of income 1995-2023, per cent

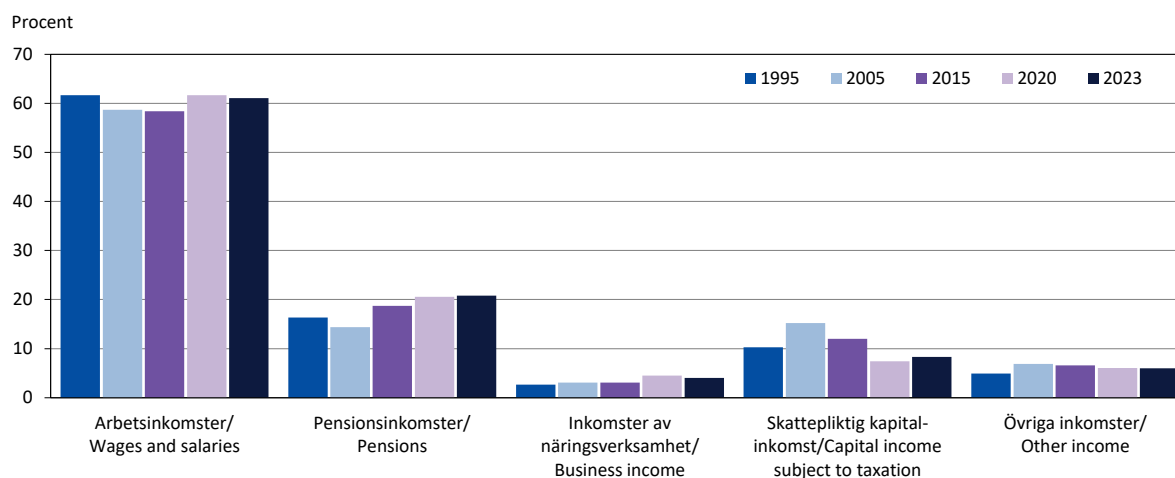

Not/Note: Se noter till tabell 9.3/See notes of table 9.3.

Källa/Source: 1995-2013 Statistikcentralen, Inkomst och konsumtion, fr.o.m. 2014 Skatteförvaltningen/1995-2013 Statistics Finland, Income and consumption, as of 2014 Finnish Tax Administration

#### 9.4. Inkomsttagares inkomster och beskattning efter kön 2022-2023

*Income and taxes of private individuals by sex 2022-2023*

	2022					2023				
	MEUR			Procent		MEUR			Procent	
	Totalt	K	M	K	M	Totalt	K	M	K	M
Arbetsinkomster/ <i>Wages and salaries</i>	589	274	316	46	54	618	290	329	47	53
Pensionsinkomster/ <i>Pensions</i>	194	89	105	46	54	211	97	114	46	54
Inkomster av näringsverksamhet/ <i>Business income</i> <sup>1)</sup>	42	11	31	27	73	41	12	29	28	72
Skattepliktig kapitalinkomst/ <i>Capital income subject to taxation</i> <sup>2)</sup>	86	28	58	32	68	84	29	55	35	65
Övriga inkomster/ <i>Other income</i> <sup>3)</sup>	58	17	41	30	70	60	17	43	29	71
<b>Skattepliktiga inkomster/ <i>Income subject to taxation</i></b>	<b>968</b>	<b>420</b>	<b>548</b>	<b>43</b>	<b>57</b>	<b>1 012</b>	<b>445</b>	<b>567</b>	<b>44</b>	<b>56</b>
Avdrag vid statsbeskattningen/ <i>Deductions in state taxation</i>	143	72	71	51	49	192	98	93	51	49
Beskattningsbar förvärvsinkomst/ <i>Taxable earned income</i>	741	320	420	43	57	739	319	420	43	57
Beskattningsbar kapitalinkomst/ <i>Taxable capital income</i>	84	27	57	32	68	81	28	53	35	65
Inkomstskatt/ <i>Income tax</i>	59	17	42	29	71	62	18	43	30	70
Kommunalskatt/ <i>Municipality tax</i>	107	45	62	42	58	110	46	64	42	58
Sjukförsäkr.premier/ <i>Healthcare contrib.</i>	12	5	7	43	57	14	6	8	44	56
Kyrkoskatt/ <i>Church tax</i>	7	3	4	44	56	7	3	4	44	56
Medieavgift/ <i>Media fee</i>	2	1	1	50	50	2	1	1	51	49
<b>Summa skatter/<i>Taxes, total</i></b>	<b>188</b>	<b>72</b>	<b>116</b>	<b>38</b>	<b>62</b>	<b>195</b>	<b>75</b>	<b>120</b>	<b>39</b>	<b>61</b>
Statsskattepliktiga inkomster minus skatter/ <i>Income subject to taxation less taxes</i>	780	348	432	45	55	817	370	447	45	55

1) Inklusive både förvärvs- och kapitalinkomster/*Including both earned and capital income.* 2) Exklusive kapitalinkomster från näringsverksamhet/  
*Excluding capital income from business.* 3) Inklusive inkomster från utlandet/*Including income from abroad.*

Källa/*Source:* Skatteförvaltningen/*Finnish Tax Administration*

**Figur 9.4. Inkomster efter kön och inkomstkälla 2023, MEUR**

*Income by sex and source of income 2023, MEUR*

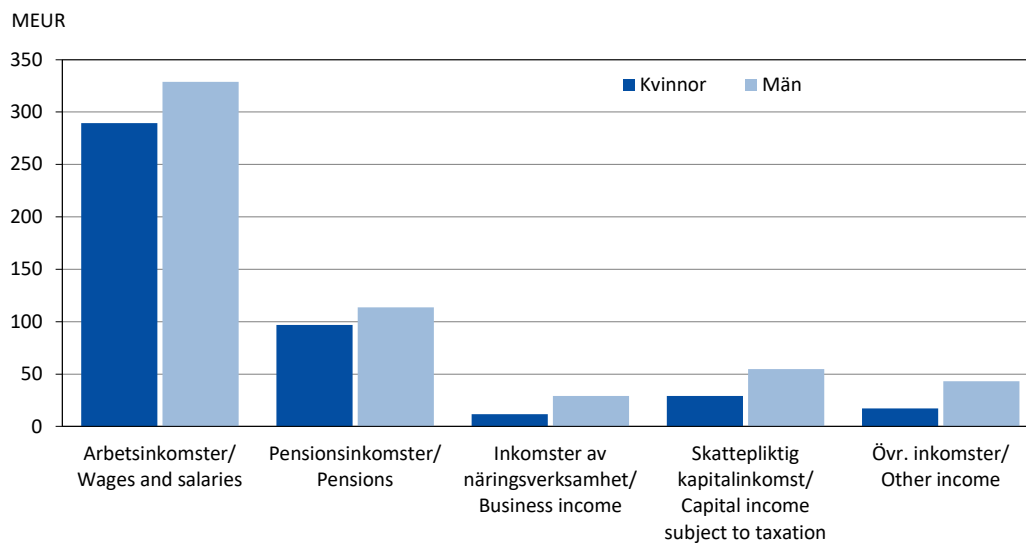

Not/*Note:* Se noter till tabell 9.4/*See notes of table 9.4.*

Källa/*Source:* Skatteförvaltningen/*Finnish Tax Administration*

### 9.5. Inkomsttagares inkomster och beskattning efter ålder 2023, MEUR

*Income and taxes of private individuals by age 2023, MEUR*

	Ålder/Age						
	Totalt	0-24	25-34	35-44	45-54	55-64	65-
Arbetsinkomster/ <i>Wages and salaries</i>	618	36	103	149	163	150	18
Pensionsinkomster/ <i>Pensions</i>	211	1	1	1	3	16	189
Inkomster av näringsverksamhet/ <i>Business income</i> <sup>1)</sup>	41	1	4	8	10	12	7
Skatteplikt. kapitalinkomst/ <i>Capital income subject to taxation</i> <sup>2)</sup>	84	1	2	8	9	17	47
Övriga inkomster/ <i>Other income</i> <sup>3)</sup>	60	1	4	6	9	10	31
<b>Skattepliktiga inkomster/ <i>Income subject to taxation</i></b>	<b>1 012</b>	<b>39</b>	<b>113</b>	<b>171</b>	<b>194</b>	<b>204</b>	<b>291</b>
Avdrag vid statsbeskattningen/ <i>Deductions in state taxation</i>	192	17	26	32	34	37	45
Beskattningsbar förvärvsinkomst/ <i>Taxable earned income</i>	739	20	85	133	151	150	201
Beskattningsbar kapitalinkomst/ <i>Taxable capital income</i>	81	1	2	7	9	17	45
Inkomstskatt/ <i>Income tax</i>	62	0	2	8	12	13	26
Kommunalskatt/ <i>Municipality tax</i>	110	2	11	20	23	23	32
Sjukförsäkr.premier/ <i>Healthcare contrib.</i>	14	0	2	3	3	3	3
Kyrkoskatt/ <i>Church tax</i>	7	0	1	1	1	2	3
Medieavgift/ <i>Media fee</i>	2	0	0	0	0	0	1
<b>Summa skatter/<i>Taxes, total</i></b>	<b>195</b>	<b>3</b>	<b>16</b>	<b>32</b>	<b>40</b>	<b>41</b>	<b>64</b>
Statsskattepliktiga inkomster minus skatter/ <i>Income subject to taxation less taxes</i>	817	36	96	140	154	163	228
Procent <sup>4)</sup>	80,7	93,1	85,5	81,4	79,5	79,9	78,2

1) Inklusive både förvärvs- och kapitalinkomster/*Including both earned and capital income.* 2) Exklusive kapitalinkomster från näringsverksamhet/*Excluding capital income from business.* 3) Inklusive inkomster från utlandet/*Including income from abroad.*

4) Procent av statsskattepliktiga inkomster/*Per cent of income subject to taxation.*

Källa/*Source:* Skatteförvaltningen/*Finnish Tax Administration*

**Figur 9.5. Inkomst efter inkomstkälla och ålder 2023, MEUR**  
*Income by source of income and age 2023, MEUR*

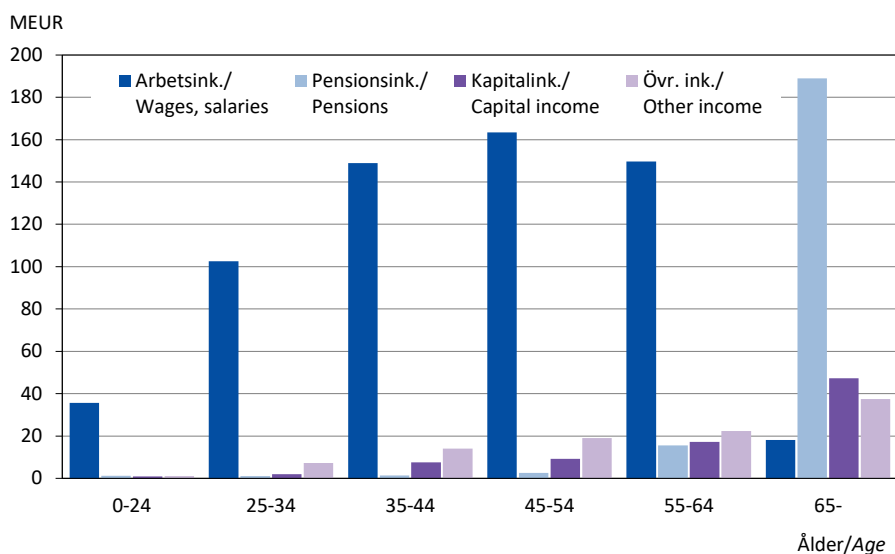

Not/*Note:* Se noter till tabell 9.5/*See notes of table 9.5.*

Källa/*Source:* Skatteförvaltningen/*Finnish Tax Administration*

**9.6. Antal anställda och medelmånadslön för heltidsanställda i privata sektorn efter bransch och kön 2022**
*Employees and average monthly earnings of full-time employees in private sector by industry and sex 2022*

Bransch/Industry	Anställda/ Employees			Medellön, ordinarie arbetstid/ Average earnings, regular working hours			Lönekvot/ Wage ratio
	Totalt	K, %	M,%	EUR			K/M
				Totalt	K	M	
<b>Tillverkningsindustri/Manufacturing</b>	<b>878</b>	<b>28,2</b>	<b>71,8</b>	<b>3 192</b>	<b>2 915</b>	<b>3 303</b>	<b>0,88</b>
Ledning/Managers	88	28,4	71,6	5 984	5 935	6 003	0,99
Förmän/Foremen	43	16,3	83,7	3 825	4 301	3 738	1,15
Operativ personal/Operative staff	721	27,3	72,7	2 811	2 463	2 944	0,84
Servicepersonal/Service staff	12	50,0	50,0	2 881	..	..	..
Administrativ personal/Administrative staff	14	92,9	7,1	3 226	..	..	..
<b>Energi och vatten/Energy and water</b>	<b>120</b>	<b>13,3</b>	<b>86,7</b>	<b>4 022</b>	<b>3 647</b>	<b>4 080</b>	<b>0,89</b>
Ledning/Managers	20	15,0	85,0	6 333	..	..	..
Förmän/Foremen	6	16,7	83,3	4 293	..	..	..
Operativ personal/Operative staff	82	4,9	95,1	3 490	..	..	..
Servicepersonal/Service staff	1	100,0	-	..	..	-	..
Administrativ personal/Administrative staff	11	63,6	36,4	..	3 555	..	..
<b>Byggsamhet/Construction</b>	<b>444</b>	<b>7,2</b>	<b>92,8</b>	<b>3 476</b>	<b>3 260</b>	<b>3 493</b>	<b>0,93</b>
Ledning/Managers	31	19,4	80,6	5 318	..	..	..
Förmän/Foremen	23	4,3	95,7	4 997	..	..	..
Operativ personal/Operative staff	379	3,7	96,3	3 235	..	..	..
Servicepersonal/Service staff	-	-	-	-	-	-	..
Administrativ personal/Administrative staff	11	100,0	-	3 562	3 562	-	..
<b>Handel/Trade</b>	<b>588</b>	<b>41,0</b>	<b>59,0</b>	<b>3 000</b>	<b>2 731</b>	<b>3 185</b>	<b>0,86</b>
Ledning/Managers	73	46,6	53,4	4 756	3 939	5 428	0,73
Förmän/Foremen	19	31,6	68,4	3 151	..	..	..
Operativ personal/Operative staff	474	38,4	61,6	2 710	2 460	2 867	0,86
Servicepersonal/Service staff	1	100,0	-	..	..	-	..
Administrativ personal/Administrative staff	21	85,7	14,3	..	3 352	..	..
<b>Transport, magasinering/Transport, storage</b>	<b>627</b>	<b>31,7</b>	<b>68,3</b>	<b>3 979</b>	<b>3 644</b>	<b>4 137</b>	<b>0,88</b>
Ledning/Managers	96	31,3	68,8	6 865	5 363	7 561	0,71
Förmän/Foremen	26	50,0	50,0	..	..	4 050	..
Operativ personal/Operative staff	463	26,6	73,4	3 399	3 301	3 435	0,96
Servicepersonal/Service staff	2	100,0	-	..	..	-	..
Administrativ personal/Administrative staff	40	77,5	22,5	3 864	3 399	5 447	0,62
<b>Hotell och restaurang/Hotels and rest.</b>	<b>228</b>	<b>43,0</b>	<b>57,0</b>	<b>2 945</b>	<b>2 790</b>	<b>3 063</b>	<b>0,91</b>
Ledning/Managers	35	20,0	80,0	4 573	4 826	4 511	1,07
Förmän/Foremen	2	100,0	-	..	..	-	..
Operativ personal/Operative staff	182	47,3	52,7	2 608	2 587	2 627	0,98
Servicepersonal/Service staff	5	-	100,0	..	-	..	..
Administrativ personal/Administrative staff	4	75,0	25,0	..	..	..	..
<b>Finans o. försäkring/Finance and insurance</b>	<b>640</b>	<b>53,1</b>	<b>46,9</b>	<b>4 995</b>	<b>4 416</b>	<b>5 655</b>	<b>0,78</b>
Ledning/Managers	94	41,5	58,5	8 637	7 678	9 334	0,82
Förmän/Foremen	51	49,0	51,0	4 803	4 506	5 088	0,89
Operativ personal/Operative staff	464	54,1	45,9	4 374	3 966	4 855	0,82
Servicepersonal/Service staff	9	44,4	55,6	3 289	..	..	..
Administrativ personal/Administrative staff	22	95,5	4,5	3 812	..	..	..
<b>Företagstjänster/Company services</b>	<b>842</b>	<b>36,1</b>	<b>63,9</b>	<b>4 084</b>	<b>3 750</b>	<b>4 271</b>	<b>0,88</b>
Ledning/Managers	116	36,2	63,8	6 045	5 620	6 286	0,89
Förmän/Foremen	51	33,3	66,7	4 663	..	..	..
Operativ personal/Operative staff	655	34,7	65,3	3 722	3 391	3 897	0,87
Servicepersonal/Service staff	2	100,0	-	..	..	-	..
Administrativ personal/Administrative staff	18	88,9	11,1	..	3 136	..	..
<b>Övriga tjänster/Other services</b>	<b>464</b>	<b>54,3</b>	<b>45,7</b>	<b>3 773</b>	<b>3 294</b>	<b>4 350</b>	<b>0,76</b>
Ledning/Managers	69	40,6	59,4	6 364	5 139	7 218	0,71
Förmän/Foremen	15	40,0	60,0	4 736	4 030	5 196	0,78
Operativ personal/Operative staff	342	57,3	42,7	3 282	3 038	3 613	0,84
Servicepersonal/Service staff	17	47,1	52,9	2 705	2 656	2 750	0,97
Administrativ personal/Administrative staff	21	66,7	33,3	3 432	3 200	3 917	0,82

Not/Note: Antal anställda gäller anställda i företagen som är med i undersökningen/Number of employees refers to the employees of the companies in the survey.

Källa/Source: ÅSUB, Lönestatistik/Statistics Åland, Salaries and Wages

### 9.7. Genomsnittlig timlön inom den privata sektorn efter bransch och kön 2022, samtliga anställda

*Average earnings per hour in the private sector by industry and sex 2022, all employees*

Bransch/Industry	Anställda/ Employees			Medellön, ordinarie arbetstid/ Average earnings, regular working hours			Lönekvot/ Wage ratio
	Totalt	K, %	M, %	EUR			K/M
				Totalt	K	M	
<b>Tillverkningsindustri/Manufacturing</b>	<b>1 081</b>	<b>31,2</b>	<b>68,8</b>	<b>18,27</b>	<b>16,84</b>	<b>18,93</b>	<b>0,89</b>
Ledning/Managers	95	29,5	70,5	36,28	36,76	36,08	1,02
Förmän/Foremen	48	18,8	81,3	23,15	29,34	21,79	1,35
Operativ personal/Operative staff	895	29,9	70,1	16,08	14,19	16,90	0,84
Servicepersonal/Service staff	22	54,5	45,5	16,45	..	..	..
Administrativ personal/Administrative staff	21	95,2	4,8	19,53	..	..	..
<b>Energi och vatten/Energy and water</b>	<b>126</b>	<b>13,5</b>	<b>86,5</b>	<b>23,48</b>	<b>21,26</b>	<b>23,83</b>	<b>0,89</b>
Ledning/Managers	20	15,0	85,0	37,85	..	..	..
Förmän/Foremen	6	16,7	83,3	25,80	..	..	..
Operativ personal/Operative staff	88	5,7	94,3	20,33	..	..	..
Servicepersonal/Service staff	1	100,0	-	..	..	-	..
Administrativ personal/Administrative staff	11	63,6	36,4	..	20,56	..	..
<b>Byggverksamhet/Construction</b>	<b>578</b>	<b>8,1</b>	<b>91,9</b>	<b>19,85</b>	<b>18,60</b>	<b>19,96</b>	<b>0,93</b>
Ledning/Managers	34	17,6	82,4	31,18	..	..	..
Förmän/Foremen	25	4,0	96,0	..	..	29,56	..
Operativ personal/Operative staff	501	4,4	95,6	18,63	..	..	..
Servicepersonal/Service staff	3	100,0	-	..	..	-	..
Administrativ personal/Administrative staff	15	100,0	-	22,47	22,47	-	..
<b>Handel/Trade</b>	<b>980</b>	<b>52,9</b>	<b>47,1</b>	<b>16,28</b>	<b>14,91</b>	<b>17,81</b>	<b>0,84</b>
Ledning/Managers	78	46,2	53,8	28,55	24,26	32,03	0,76
Förmän/Foremen	20	35,0	65,0	18,73	16,06	20,16	0,80
Operativ personal/Operative staff	845	52,5	47,5	14,97	13,85	16,21	0,85
Servicepersonal/Service staff	7	71,4	28,6	13,59	..	..	..
Administrativ personal/Administrative staff	30	86,7	13,3	20,54	..	..	..
<b>Transport, magasinering/Transport, storage</b>	<b>847</b>	<b>32,2</b>	<b>67,8</b>	<b>22,46</b>	<b>21,08</b>	<b>23,13</b>	<b>0,91</b>
Ledning/Managers	101	32,7	67,3	41,16	33,01	45,20	0,73
Förmän/Foremen	33	48,5	51,5	24,63	20,64	28,43	0,73
Operativ personal/Operative staff	655	27,0	73,0	19,45	19,06	19,60	0,97
Servicepersonal/Service staff	7	100,0	-	15,15	15,15	-	..
Administrativ personal/Administrative staff	51	78,4	21,6	23,27	21,32	30,22	0,71
<b>Hotell och restaurang/Hotels and rest.</b>	<b>568</b>	<b>48,6</b>	<b>51,4</b>	<b>14,77</b>	<b>14,21</b>	<b>15,30</b>	<b>0,93</b>
Ledning/Managers	38	23,7	76,3	26,51	24,88	27,02	0,92
Förmän/Foremen	3	66,7	33,3	..	..	..	..
Operativ personal/Operative staff	508	50,6	49,4	13,83	13,74	13,91	0,99
Servicepersonal/Service staff	14	35,7	64,3	14,50	..	..	..
Administrativ personal/Administrative staff	5	60,0	40,0	..	..	..	..
<b>Finans o. försäkring/Finance and insurance</b>	<b>719</b>	<b>55,6</b>	<b>44,4</b>	<b>30,40</b>	<b>27,21</b>	<b>34,42</b>	<b>0,79</b>
Ledning/Managers	96	42,7	57,3	53,55	47,56	58,13	0,82
Förmän/Foremen	52	48,1	51,9	29,64	28,00	31,14	0,90
Operativ personal/Operative staff	537	57,0	43,0	26,84	24,76	29,60	0,84
Servicepersonal/Service staff	9	44,4	55,6	20,79	..	..	..
Administrativ personal/Administrative staff	25	96,0	4,0	23,86	..	..	..
<b>Företagstjänster/Company services</b>	<b>1 051</b>	<b>41,3</b>	<b>58,7</b>	<b>23,75</b>	<b>21,38</b>	<b>25,40</b>	<b>0,84</b>
Ledning/Managers	123	37,4	62,6	37,09	35,07	38,30	0,92
Förmän/Foremen	57	35,1	64,9	29,04	28,49	29,34	0,97
Operativ personal/Operative staff	833	40,5	59,5	21,63	19,35	23,16	0,84
Servicepersonal/Service staff	11	81,8	18,2	16,32	..	..	..
Administrativ personal/Administrative staff	27	81,5	18,5	20,27	..	..	..
<b>Övriga tjänster/Other services</b>	<b>756</b>	<b>63,5</b>	<b>36,5</b>	<b>21,52</b>	<b>18,99</b>	<b>25,96</b>	<b>0,73</b>
Ledning/Managers	73	43,8	56,2	37,83	29,91	44,17	0,68
Förmän/Foremen	19	52,6	47,4	27,47	23,54	31,89	0,74
Operativ personal/Operative staff	589	65,7	34,3	19,83	18,19	23,01	0,79
Servicepersonal/Service staff	35	60,0	40,0	14,20	13,77	14,86	0,93
Administrativ personal/Administrative staff	40	75,0	25,0	20,05	19,75	20,99	0,94

Not/Note: Antal anställda gäller anställda i företagen som är med i undersökningen/Number of employees refers to the employees of the companies in the survey.

Källa/Source: ÅSUB, Lönestatistik/Statistics Åland, Salaries and Wages

**9.8. Medelmånadslöner för offentligt anställda, heltidsanställda efter yrkesgrupp och kön 2023, EUR**
*Average monthly earnings of full-time employees in public sector by occupation category and sex 2023, EUR*

Yrkesgrupp/ Category of occupation	Antal anställda o. könsfördeln./ Employees and gender balance			Ordinarie lön, EUR/ Regular salary, EUR			Lönekvot/ Wage ratio, K/M		
	ÅLR	Komm	Staten	ÅLR	Komm	Staten	ÅLR	Komm	Staten
<b>Totalt</b>	<b>1 463</b>	<b>1 748</b>	<b>147</b>	<b>4 019</b>	<b>3 397</b>	<b>3 899</b>	<b>0,88</b>	<b>0,93</b>	<b>0,97</b>
Kvinnor	64,5	77,3	51,0	3 838	3 337	3 845			
Män	35,5	22,7	49,0	4 349	3 598	3 955			
<b>Chefer och högre tjänstemän/ Legislators, senior officials and managers</b>	<b>95</b>	<b>86</b>	<b>3</b>	<b>5 663</b>	<b>4 958</b>	<b>..</b>	<b>0,92</b>	<b>0,79</b>	<b>..</b>
Kvinnor	57,9	61,6	66,7	5 460	4 499	..			
Män	42,1	38,4	33,3	5 942	5 703	..			
<b>Specialister/Professionals</b>	<b>465</b>	<b>593</b>	<b>26</b>	<b>4 855</b>	<b>3 880</b>	<b>5 195</b>	<b>0,89</b>	<b>0,92</b>	<b>1,02</b>
Kvinnor	58,5	79,6	50,0	4 611	3 811	5 245			
Män	41,5	20,4	50,0	5 199	4 150	5 144			
<b>Experter/Technicians, associate prof.</b>	<b>473</b>	<b>143</b>	<b>105</b>	<b>3 711</b>	<b>3 559</b>	<b>3 487</b>	<b>0,91</b>	<b>0,94</b>	<b>0,98</b>
Kvinnor	75,7	66,4	49,5	3 627	3 472	3 455			
Män	24,3	33,6	50,5	3 975	3 712	3 518			
<b>Kontors- o. kundservicepersonal/Clerks</b>	<b>101</b>	<b>70</b>	<b>8</b>	<b>2 976</b>	<b>3 042</b>	<b>2 973</b>	<b>0,99</b>	<b>..</b>	<b>..</b>
Kvinnor	72,3	88,6	87,5	2 969	..	..			
Män	27,7	11,4	12,5	2 995	..	..			
<b>Service-, försäljn.- o. omsorgspersonal/ Service-, shop- and market sales workers</b>	<b>161</b>	<b>726</b>	<b>1</b>	<b>3 520</b>	<b>2 978</b>	<b>..</b>	<b>0,91</b>	<b>1,05</b>	<b>..</b>
Kvinnor	54,7	76,6	100,0	3 367	3 009	..			
Män	45,3	23,4	-	3 705	2 874	-			
<b>Jord- o. skogsbr., fiskodl., fiskare m.fl./ Skilled agricultural and fishery workers</b>	<b>8</b>	<b>-</b>	<b>-</b>	<b>2 952</b>	<b>-</b>	<b>-</b>	<b>..</b>	<b>..</b>	<b>..</b>
Kvinnor	25,0	-	-	..	-	-			
Män	75,0	-	-	..	-	-			
<b>Byggn.-, reparations- o. tillv.arb./ Craft and related trades workers</b>	<b>17</b>	<b>2</b>	<b>1</b>	<b>2 922</b>	<b>..</b>	<b>..</b>	<b>..</b>	<b>..</b>	<b>..</b>
Kvinnor	5,9	50,0	-	..	..	-			
Män	94,1	50,0	100,0	..	..	..			
<b>Process- o. transportarb./Plant and machine operators and assemblers</b>	<b>20</b>	<b>1</b>	<b>-</b>	<b>3 309</b>	<b>..</b>	<b>-</b>	<b>..</b>	<b>..</b>	<b>..</b>
Kvinnor	-	-	-	-	-	-			
Män	100,0	100,0	-	3 309	..	-			
<b>Övr. arbetstagare/Elementary occupations</b>	<b>123</b>	<b>127</b>	<b>3</b>	<b>2 620</b>	<b>2 516</b>	<b>..</b>	<b>0,98</b>	<b>1,00</b>	<b>..</b>
Kvinnor	77,2	88,2	-	2 606	2 517	-			
Män	22,8	11,8	100,0	2 671	2 505	..			

Not/Note: ÅLR = Ålands landskapsregering/The Government of Åland; Komm = Kommunerna/Municipalities; Staten = State units.

Könsfördelningen för antalet anställda är i procent/The gender balance figures for employees are in per cent.

Källa/Source: ÅSUB, Lönestatistik/Statistics Åland, Salaries and Wages

**9.9. Kvinnors totala medelmånadslöner i relation till mäns efter sektor 2004-2023, heltidsanställda, procent**
*Female/male wage ratio by sector 2004-2023, average total monthly earnings of full-time employees, per cent*

Sektor/Sector	2004	2006	2008	2010	2012	2014	2016	2018	2020	2022	2023
<b>Privat sektor/Private sector</b>	78	79	79	84	83	84	86	86	88	87	..
<b>Offentlig sektor/Public sector</b>											
Ålands landskapsregering/ Government of Åland	79	80	81	78	82	81	82	82	83	86	86
Kommunerna/Municipalities	85	87	86	87	87	90	93	93	93	92	91
Staten/State units	80	83	83	82	81	82	83	83	85	78	90

Källa/Source: ÅSUB, Lönestatistik/Statistics Åland, Salaries and Wages

# 10

## **Nationalräkenskapsdata, företag och konsumentprisindex**

National accounts, enterprises  
and consumer price index



## Nationalräkenskapsdata, företag och konsumentprisindex

Detta kapitel omfattar statistik om bruttonationalprodukten, förädlingsvärde efter bransch, företagens antal och ekonomi samt konsumentprisindex. Objekt för statistiken är de ekonomiska uppgifterna inom nationalräkenskaperna, företagens bokslutsuppgifter, antal företag och arbetsställen samt konsumentprisindexets belopp och förändringstakt. Statistiken redovisas i huvudsak för hela Åland, men uppgifter om antal företag och arbetsställen finns också efter kommun och region.

En utförligare beskrivning av statistikområdena inklusive definitioner av variabler finns på ÅSUBs webbplats [www.asub.ax](http://www.asub.ax) under Statistik, ämnesområdena Nationalräkenskaper, Företag och handel respektive Konsumentprisindex.

Källorna anges under varje tabell. Tillförlitligheten för nationalräkenskaperna är hög i och med att de baseras på dels ett heltäckande företagsbeskattningsregister där brister har kompletterats i efterhand samt dels på offentliga sektorns bokslut. Användandet av skatteregister gör dock att uppgifterna kan färdigställas först med en ganska stor fördröjning. Företagsstatistiken baseras på företagsregistret och beskattningsregister. Vissa kontroller och bearbetningar har gjorts för att ytterligare höja kvaliteten. Konsumentprisindex tas fram genom en omfattande datainsamling. Jämförbarheten är god såväl när det gäller jämförelser över tiden som med andra statistikområden, till exempel lönestatistik.

ÅSUB publicerar konsumentprisindex månatligen samt nationalräkenskapsdata, företagsuppgifter och bokslutsstatistik årligen i form av statistik- och nyhetsmeddelanden. Dessa finns tillgängliga på ÅSUBs webbplats, där det också finns utförlig statistik om områdena i Excel- och databastabeller.

Ansvarig för nationalräkenskapsdata på ÅSUB är Johan Flink, [johan.flink@asub.ax](mailto:johan.flink@asub.ax), och för statistikområdena Företag och handel samt Konsumentprisindex Jonas Karlsson, [jonas.karlsson@asub.ax](mailto:jonas.karlsson@asub.ax).

## National accounts, enterprises and consumer price index

This chapter includes statistics on the gross domestic product, the value added by industry, the number and finances of enterprises as well as the consumer price index. More statistics on national accounts, enterprises and the consumer price index are available in English in Excel- and database tables at the website of Statistics Åland, [www.asub.ax](http://www.asub.ax).

Contact person for national accounts is Johan Flink, [johan.flink@asub.ax](mailto:johan.flink@asub.ax), and for enterprises and consumer price index Jonas Karlsson, [jonas.karlsson@asub.ax](mailto:jonas.karlsson@asub.ax).

**10.1. Bruttonationalprodukten 1975-2022, MEUR***Gross domestic product 1975-2022, MEUR*

År/Year	Löpande priser/ Current prices	Fasta priser/ Fixed prices	Förändring, procent/ Change, per cent <sup>1)</sup>	BNP per capita, EUR/ GDP per capita, EUR <sup>1)</sup>
1975	98,4	533,3	..	24 000
1980	211,2	689,3	-0,2	30 400
1985	327,6	710,2	9,4	30 100
1990	555,5	943,8	8,3	38 700
1995	638,7	982,0	1,6	39 000
2000	886,2	1 268,7	1,6	49 300
2001	906,1	1 268,2	0,0	49 000
2002	904,9	1 240,8	-2,2	47 500
2003	938,9	1 279,2	3,1	48 600
2004	962,8	1 309,7	2,4	49 500
2005	1 018,9	1 374,0	4,9	51 600
2006	1 067,9	1 414,2	2,9	52 700
2007	1 138,2	1 481,6	4,8	54 800
2008	1 071,4	1 338,3	-9,7	49 000
2009	1 144,8	1 426,9	6,6	51 700
2010	1 203,2	1 471,2	3,1	52 800
2011	1 186,0	1 399,8	-4,9	49 700
2012	1 149,1	1 325,8	-5,3	46 600
2013	1 211,4	1 381,6	4,2	48 300
2014	1 224,0	1 406,1	3,7	48 800
2015	1 283,8	1 439,2	2,3	49 700
2016	1 282,0	1 438,3	0,0	49 400
2017	1 312,5	1 461,2	1,5	49 800
2018	1 238,9	1 363,5	-6,8	46 000
2019	1 306,6	1 415,4	3,9	47 400
2020	1 111,5	1 182,6	-16,4	39 400
2021	1 293,5	1 353,1	14,5	44 800
2022	1 398,7	1 398,7	3,4	46 100

1) Beräknat på fasta priser/Calculated on fixed prices.

Not/Note: Fasta priser enligt referensår 2022/Fixed prices according to reference year 2022.

Källa/Source: ÅSUB, Nationalräkenskaper/Statistics Åland, National Accounts

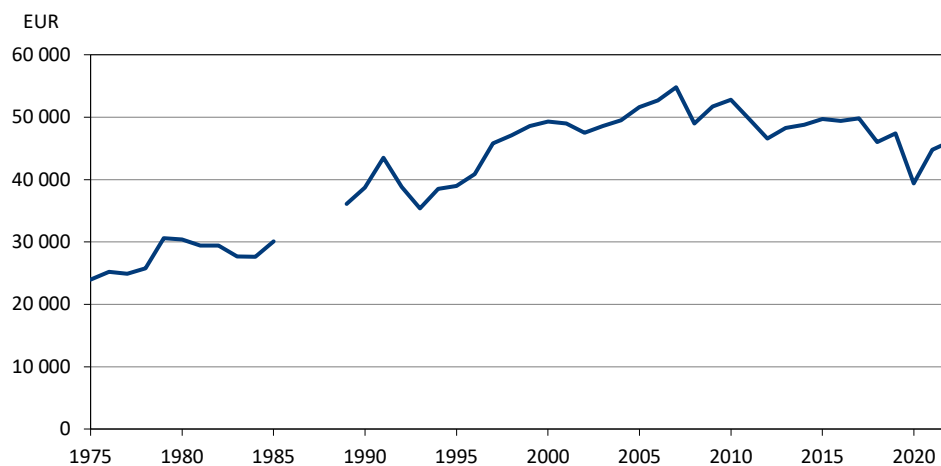
**Figur 10.1. BNP per capita 1975-2022, fasta priser***GDP per capita 1975-2022, fixed prices*

Not/Note: Fasta priser enligt referensår 2022/Fixed prices according to reference year 2022.

Källa/Source: ÅSUB, Nationalräkenskaper/Statistics Åland, National Accounts

**10.2. Bruttonationalprodukten efter näringsgren 2022, löpande priser, MEUR**
*Gross domestic product by industry 2022, current prices, MEUR*

Näringsgren/Industry	MEUR	Procent
<b>Näringslivet/Industries</b>	<b>974,1</b>	<b>76,0</b>
A Jord- o. skogsbruk, fiske/Agriculture, forestry, fishing	36,9	2,9
B Utvinning av mineral/Mining and quarrying	1,5	0,1
C Tillverkning/Manufacturing	90,4	7,1
D El, gas, värme, kyla/Electricity, gas, steam, air conditioning	29,1	2,3
E Vatten, avlopp, avfall/Water, sewerage, waste, remediation	6,1	0,5
F Byggverksamhet/Construction	63,7	5,0
G Handel, reparation av motorfordon/Wholesale and retail trade, repair of motor vehicles	75,2	5,9
H Transport och magasinering/Transportation and storage	232,9	18,2
därav Sjötransport/of which Sea transport	190,7	14,9
I Hotell och restaurang/Accommodation and food services	31,3	2,4
J Information och kommunikation/Information and communication	47,5	3,7
K Finans och försäkring/Financing and insurance	65,6	5,1
L Fastighetsverksamhet/Real estate activities	182,2	14,2
M Juridik, ekonomi, vetenskap, teknik/Professional, scientific, technical activities	23,6	1,8
N Uthyrning, fastighetsservice, resetjänster, stödtjänster/Admin. and support service	10,7	0,8
O Offentlig förvaltning, försvar, obligatorisk socialförs./Public admin., defence, social security	0,0	0,0
P Utbildning/Education	0,7	0,1
Q Vård och omsorg, sociala tjänster/Human health and social work	13,6	1,1
R Kultur, nöje och fritid/Arts, entertainment and recreation	55,2	4,3
S Annan serviceverksamhet/Other services	7,8	0,6
T Hushållens förvärsarbete o. prod. för eget bruk/Household employers and prod. for own use	0,0	0,0
U Internationella org., utländska ambassader o.d./Extraterritorial organisations and bodies	0,0	0,0
X Näringsgren okänd/Industry unknown	0,0	0,0
<b>Turistsektorn/Tourism sector</b>	<b>194,3</b>	<b>15,2</b>
- Landturism/Land-based tourism	41,6	3,2
- Sjöturism/Sea-based tourism	152,7	11,9
<b>Offentlig verksamhet, totalt/Government services, total</b>	<b>291,7</b>	<b>22,8</b>
Landskapet, kommunerna, kommunalförbunden/ Government of Åland, municipalities, municipal alliances	275,2	21,5
E Vatten, avlopp, avfall/Water, sewerage, waste, remediation	0,8	0,1
F Byggverksamhet/Construction	6,0	0,5
H Transport och magasinering/Transportation and storage	0,4	0,0
J Information och kommunikation/Information and communication	2,0	0,2
L Fastighetsverksamhet/Real estate activities	11,8	0,9
O Offentlig förvaltning/Public administration	65,0	5,1
P Utbildning och forskning/Education and research	55,1	4,3
Q Vård och omsorg, sociala tjänster/Human health and social work	128,5	10,0
R Kultur, nöje och fritid/Arts, entertainment and recreation	5,6	0,4
Statens verksamhet/Central government	16,5	1,3
Icke-vinstsyftande verksamhet/Non-profit institutions	14,5	1,1
Hushållstjänster/Households	0,8	0,1
<b>Bruttonationalprodukt till baspris/GDP at producer price</b>	<b>1 281,0</b>	<b>100,0</b>
Indirekta skatter/Indirect taxes	172,2	
Subventioner/Subsidies	-54,4	
<b>Bruttonationalprodukt till marknadspris/GDP at market price</b>	<b>1 398,7</b>	

Källa/Source: ÅSUB, Nationalräkenskaper/Statistics Åland, National Accounts

### 10.3. Bruttonationalprodukten i löpande priser 2000-2022, MEUR

*Gross domestic product in current prices 2000-2022, MEUR*

	2000	2005	2010	2015	2018	2019	2020	2021	2022
<b>Bruttonationalprodukten till marknadspris/ GDP at market prices</b>	<b>887</b>	<b>1 019</b>	<b>1 203</b>	<b>1 284</b>	<b>1 239</b>	<b>1 307</b>	<b>1 154</b>	<b>1 294</b>	<b>1 398</b>
Löner/Wages and salaries	347	408	526	566	582	591	554	576	629
Arbetsgivarnas socialförsäkringsavgifter/ Employers' contribution to social security	89	108	121	139	133	130	123	129	138
Driftsöverskott/Operating surplus	235	267	244	239	167	212	96	228	216
Kapitalförslitning/Fixed capital depreciation	130	163	216	232	251	261	280	265	298
Indirekta skatter/Indirect taxes	110	127	145	160	152	163	136	160	172
Minus subventioner/Less subsidies	-23	-54	-49	-53	-47	-50	-77	-65	-54
<b>Procent/Per cent</b>									
Löner/Wages and salaries	39,1	40,0	43,7	44,1	47,0	45,2	48,0	44,6	45,0
Arbetsgivarnas socialförsäkringsavgifter/ Employers' contribution to social security	10,1	10,6	10,0	10,8	10,8	10,0	10,6	10,0	9,9
Driftsöverskott/Operating surplus	26,5	26,2	20,3	18,6	13,5	16,2	8,3	17,6	15,4
Kapitalförslitning/Fixed capital depreciation	14,6	16,0	18,0	18,1	20,3	20,0	24,2	20,5	21,3
Indirekta skatter/Indirect taxes	12,4	12,5	12,1	12,5	12,3	12,4	11,8	12,4	12,3
Minus subventioner/Less subsidies	-2,6	-5,3	-4,1	-4,2	-3,8	-3,8	-6,7	-5,0	-3,9

Not/Note: Korrigerade uppgifter för 2015 och 2020/Corrected figures for 2015 and 2020.

Källa/Source: ÅSUB, Nationalräkenskaper/Statistics Åland, National Accounts

**Figur 10.2. BNP efter näringsgren 2022**

*GDP by industry 2022*

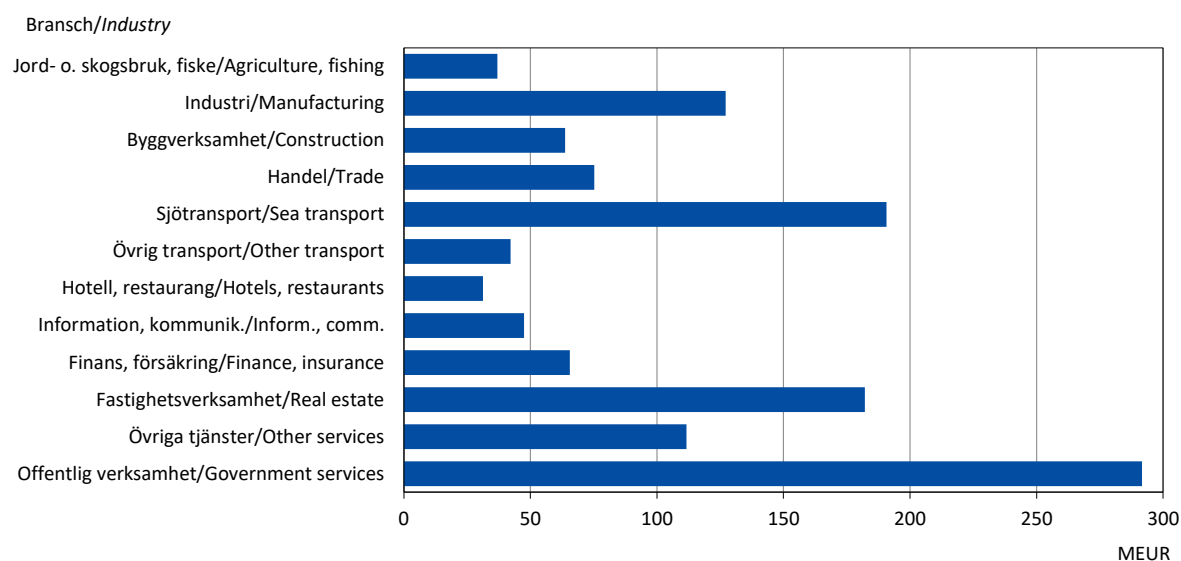

Källa/Source: ÅSUB, Nationalräkenskaper/Statistics Åland, National Accounts

**10.4. Resultat- och balansräkning för företag inom näringslivet efter näringsgren 2023**
*Profit and loss account and balance sheet of business enterprises by industry 2023*

	Tillverkn.- industri/ <i>Manufact.</i>	Bygg- verks./ <i>Constr.</i>	Parti- handel/ <i>Whole sales tr.</i>	Detalj- handel/ <i>Retail trade</i>	Sjö- transp./ <i>Sea transp.</i>	Övrig transp./ <i>Other transp.</i>	Hotell, rest./ <i>Hotels, rest.</i>	Företags- tjänster/ <i>Business services</i>	Personl. tjänster/ <i>Personal services</i>
<b>Basdata/Basic data</b>									
Antal företag/ <i>Enterprises</i>	131	180	78	134	23	45	128	287	119
<b>Resultaträkningsposter, 1 000 EUR/ Income statement, 1 000 EUR</b>									
Omsättning/ <i>Turnover</i>	593 988	181 767	154 753	295 805	792 922	96 816	65 548	197 460	53 087
+ Övriga rörelseintäkter/ <i>Other operating income</i>	40 397	-236	10 034	3 036	70 193	2 281	1 130	7 721	9 473
= Rörelseintäkter totalt/ <i>Total operating income</i>	634 385	181 531	164 787	298 841	863 114	99 097	66 678	205 180	62 560
- Material och tjänster totalt/ <i>Goods and services</i>	-349 735	-103 270	-119 333	-227 403	-224 262	-47 174	-20 720	-87 923	-16 833
- Personalkostnader totalt/ <i>Personnel expenses, total</i>	-96 275	-42 460	-17 727	-32 005	-161 206	-25 590	-23 270	-70 290	-16 975
- Avskrivn. och nedskrivn./ <i>Depreciation and reduction</i>	-33 040	-4 946	-2 276	-3 958	-37 353	-8 268	-3 308	-9 279	-1 621
- Övriga rörelsekostnader/ <i>Other operating expenses</i>	-92 703	-19 730	-16 466	-25 498	-339 794	-15 653	-16 098	-25 750	-22 119
= Rörelsevinst (-förlust)/ <i>Operating profit (-loss)</i>	62 632	11 125	8 985	9 976	100 500	2 411	3 282	11 938	5 012
+/- Finansiella int. och kostn./ <i>Financial income and exp.</i>	1 415	97	3 507	-67	-9 085	-1 952	-946	2 992	3 141
+/- Extraordinära poster totalt/ <i>Total extraordinary items</i>	0	0	0	0	0	0	0	0	0
+/- Bokslutsdispos. totalt/ <i>Total appropriations</i>	-9 319	240	-236	-3 079	-38 202	-264	183	1 167	-631
- Direkta skatter totalt/ <i>Total direct taxes</i>	-12 042	-2 425	-999	-1 420	-8 868	-458	-619	-1 906	-735
<b>Räkenskapsperiodens vinst (-förlust)/ Profit/loss for the account. period</b>	<b>42 686</b>	<b>9 038</b>	<b>11 257</b>	<b>5 410</b>	<b>44 344</b>	<b>-263</b>	<b>1 900</b>	<b>14 191</b>	<b>6 787</b>
<b>Balansräkningsposter, 1 000 EUR/ Balance sheet, 1 000 EUR</b>									
<b>Aktiva/Assets</b>	<b>1 016 711</b>	<b>159 972</b>	<b>275 898</b>	<b>159 805</b>	<b>994 536</b>	<b>144 516</b>	<b>93 637</b>	<b>192 949</b>	<b>166 886</b>
Summa tillgångar/ <i>Total assets</i>	457 759	37 104	43 572	47 328	513 518	95 141	58 165	60 848	12 800
Placeringar totalt/ <i>Investments</i>	139 700	16 145	120 475	35 662	180 614	20 659	7 723	48 654	101 490
Omsättn.tillg./ <i>Inventories</i>	86 817	46 980	27 028	41 652	17 596	5 250	11 711	17 383	5 158
Fordringar totalt/ <i>Receivables, tot.</i>	289 584	34 261	72 171	22 333	116 434	15 491	7 949	39 992	11 096
Finansiella värdepapper/ <i>Financial asset securities</i>	2 104	710	2 114	1 124	0	641	843	2 918	998
Kassa och banktillgodohav./ <i>Cash and bank deposits</i>	40 748	24 773	10 539	11 708	166 374	7 334	7 245	23 154	35 345
<b>Passiva/Liabilities</b>	<b>1 016 711</b>	<b>159 972</b>	<b>275 898</b>	<b>159 805</b>	<b>994 536</b>	<b>144 516</b>	<b>93 637</b>	<b>192 949</b>	<b>166 886</b>
Eget kapital/ <i>Total equity</i>	466 629	79 199	144 871	76 857	299 569	75 368	33 182	98 853	110 360
Ackumulerade bokslutsdisp./ <i>Accum. appropriations</i>	66 284	523	732	5 206	288 295	10 228	523	10 044	110
Oblig. reserveringar tot./ <i>Reserves</i>	90	0	0	605	0	0	0	0	0
Främmande kapital tot./ <i>Liabilities</i>	483 709	80 249	130 295	77 138	406 672	58 921	59 932	84 052	56 416

 Källa/Source: ÅSUB, Bokslutsstatistik/*Statistics Åland, Annual Accounts*

## 10.5. Ekonomiska nyckeltal efter näringsgren 2023

### Business ratios by industry 2023

Nyckeltal/ Ratios	Tillverkn.- industri/ Manufact.	Bygg- verks./ Constr.	Parti- handel/ Whole sales tr.	Detalj- handel/ Retail trade	Sjö- transp./ Sea transp.	Övrig transp./ Other transp.	Hotell, rest./ Hotels, rest.	Företags- tjänster/ Business services	Personl. tjänster/ Personal services
Avkastningsprocent på investerat kapital/ Return on investment, %	8,3	8,0	6,8	10,3	12,4	1,6	5,2	10,4	6,4
Skuldränta/ Interest rate on debts, %	2,5	1,0	3,1	2,2	4,6	2,9	3,4	1,6	1,2
Driftsbidrag i procent/ Operating margin, %	15,9	8,7	6,8	4,7	16,0	10,8	9,9	10,6	10,6
Rörelseresultatprocent/ Operating profit, %	10,4	6,0	5,5	3,3	11,6	2,4	4,9	5,9	8,0
Nettoresultatprocent/ Net result, %	8,6	4,8	7,0	2,8	9,6	0,0	2,6	6,5	11,9
Personalkostnader i procent av omsättningen/ Personnel exp., % of turnover	16,2	23,4	11,5	10,8	20,3	26,4	35,5	35,6	32,0
Soliditet/Equity ratio	52,4	49,8	52,8	51,4	59,1	59,2	36,0	56,4	66,2
Kassalikviditet/Quick ratio	1,8	1,0	1,3	0,7	1,4	0,9	0,9	1,5	1,0
Balanslikviditet/Current ratio	2,3	1,8	1,7	1,4	1,5	1,1	1,5	1,9	1,2

Källa/Source: ÅSUB, Bokslutsstatistik/Statistics Åland, Annual Accounts

Figur 10.3. Ekonomiska nyckeltal för några näringsgrenar 2023

### Financial key figures of some industries 2023

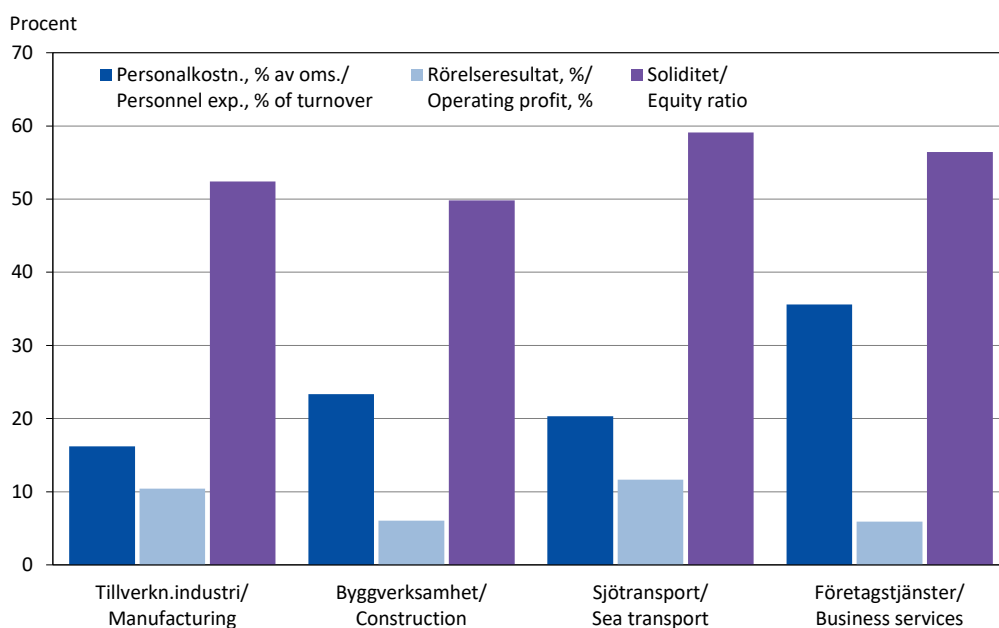

Källa/Source: ÅSUB Bokslutsstatistik/Statistics Åland, Annual Accounts

**10.6. Konsumentprisindex för Åland efter varugrupp 2022-2025 (2015=100)**
*Consumer price index by commodity group 2022-2025 (2015=100)*

Varugrupp/ Commodity group	Vikt/ Weight	2022	2023	2024	2025						
					Jan	Feb	Mar	Apr	Maj	Jun	Jul
<b>Totalindex</b>	<b>1 000,0</b>	<b>112,7</b>	<b>121,5</b>	<b>124,8</b>	<b>125,1</b>	<b>125,3</b>	<b>125,1</b>	<b>124,9</b>	<b>124,6</b>	<b>124,5</b>	<b>125,0</b>
Livsmedel, drycker/ <i>Food, soft drinks</i>	134,6	114,9	127,3	128,4	129,5	130,5	130,9	131,0	130,9	129,8	131,4
Alkohol, tobak/ <i>Alcoholic drinks, tobacco</i>	43,6	122,5	127,3	133,0	136,4	136,4	136,3	136,6	136,5	136,6	137,1
Kläder och skodon/ <i>Clothes, shoes</i>	48,1	98,0	100,2	104,8	106,1	107,0	107,4	106,3	107,5	104,6	105,9
Boende, värme, vatten, el/ <i>Living costs</i>	281,0	116,6	129,5	134,1	133,2	132,9	131,9	129,2	128,3	128,1	127,8
Inventarier, hushållsutrustn., bostads- underhåll/ <i>Household services</i>	36,6	96,6	100,5	101,2	101,9	102,4	103,0	103,5	103,9	103,3	101,1
Hälsovård/ <i>Health care</i>	36,9	122,0	120,2	119,1	118,7	118,3	120,5	123,6	128,3	124,0	121,8
Transport/ <i>Transport</i>	142,6	123,3	122,9	123,0	122,4	123,7	122,9	124,0	123,0	124,6	127,4
Kommunikation/ <i>Communication</i>	28,7	111,2	115,3	117,1	119,0	118,3	118,6	118,4	120,0	123,0	122,8
Rekreation, kultur/ <i>Recreation, culture</i>	85,8	104,1	109,5	111,8	112,5	113,2	112,9	114,1	113,5	114,2	114,8
Utbildning/ <i>Education</i>	2,5	88,3	92,9	93,6	96,4	96,4	96,4	96,0	96,0	96,0	96,0
Hotell, restauranger/ <i>Hotels, restaurants</i>	73,9	109,3	114,2	116,6	118,1	117,8	118,7	119,8	119,9	121,0	122,0
Div. varor o. tjänster/ <i>Other commodities</i>	85,8	107,5	127,5	136,5	136,1	135,5	134,6	134,5	133,3	132,8	131,9

Not/Note: Vikten gäller 2025/The weight refers to 2025.

Källa/Source: ÅSUB, Konsumentprisindex/Statistics Åland, Consumer Price Index

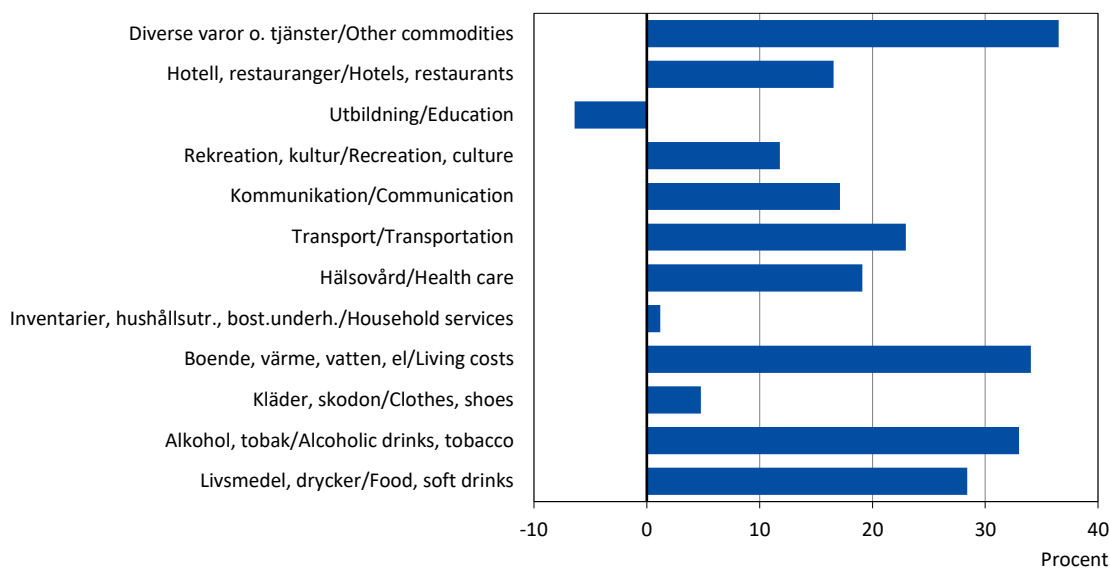
**Figur 10.4. Konsumentprisindex efter varugrupp, förändring 2015-2024, procent**
*Consumer price index by commodity group, change 2015-2024, per cent*

Källa/Source: ÅSUB, Konsumentprisindex/Statistics Åland, Consumer Price Index

**10.7. Konsumentprisindex för Åland 1985-2025 (1985=100)***Consumer price index 1985-2025 (1985=100)*

År/Year	Jan	Feb	Mar	Apr	Maj	Jun	Jul	Aug	Sep	Okt	Nov	Dec	Jan-Dec
1985	98,5	98,5	99,5	99,9	100,2	100,2	100,4	100,3	100,7	100,5	100,8	100,7	100,0
1990	125,1	125,5	125,5	126,2	127,2	127,6	128,1	128,7	129,2	129,5	129,1	129,2	127,6
1995	141,0	141,2	141,0	141,0	141,3	141,4	141,5	140,9	141,2	140,9	140,8	140,7	141,0
2000	149,1	149,4	150,0	150,1	150,8	151,4	152,1	152,3	153,4	153,0	152,8	152,7	151,4
2001	153,1	153,7	153,8	154,5	155,7	155,7	155,2	155,7	155,8	155,5	155,1	155,2	154,9
2002	156,8	156,7	157,6	158,1	158,4	158,1	157,8	158,6	159,2	159,1	158,3	158,7	158,1
2003	159,0	159,5	159,8	159,2	159,1	159,0	158,4	159,3	158,9	159,4	158,9	159,0	159,1
2004	159,0	159,7	158,8	158,7	159,3	159,2	159,5	159,8	160,2	160,0	159,1	159,0	159,4
2005	158,9	159,2	160,1	160,5	160,3	160,7	161,2	161,3	161,5	162,2	161,7	161,8	160,8
2006	162,2	162,7	162,7	163,9	163,9	164,6	164,7	164,4	163,7	163,7	164,0	164,1	163,7
2007	163,3	164,6	166,1	166,6	166,2	167,1	167,2	167,0	166,9	167,1	167,8	168,8	166,6
2008	170,5	172,0	173,6	173,6	174,5	175,4	175,3	174,4	175,1	174,4	172,2	171,6	173,6
2009	172,1	172,8	173,1	173,7	173,8	175,0	174,7	174,8	175,5	174,1	173,9	173,9	173,9
2010	174,5	175,8	176,3	176,9	176,9	177,6	177,8	177,9	178,0	177,5	178,2	179,7	177,3
2011	181,1	181,7	183,3	184,0	183,5	184,3	184,6	184,6	184,1	184,3	184,4	183,7	183,6
2012	186,3	186,9	187,0	187,5	187,4	188,0	188,6	188,6	188,8	189,5	187,9	188,2	187,9
2013	188,4	188,8	189,3	189,3	189,8	191,1	191,9	191,0	191,0	190,4	189,8	190,3	190,1
2014	191,2	191,2	191,1	191,8	192,7	193,5	194,1	193,4	193,1	192,2	192,0	190,9	192,3
2015	190,4	191,6	191,0	190,7	191,1	193,8	193,9	194,0	193,5	193,5	192,6	192,9	192,4
2016	192,3	192,3	193,4	193,8	192,7	193,6	194,3	193,8	193,5	194,1	193,8	194,7	193,5
2017	195,2	196,4	195,9	196,2	196,6	197,4	197,3	197,1	197,2	197,1	197,6	198,3	196,9
2018	197,2	197,6	198,3	198,9	199,0	199,6	200,3	200,2	200,5	200,6	200,2	200,3	199,4
2019	199,7	200,4	200,2	201,6	201,0	200,8	201,4	201,0	201,2	200,8	200,7	201,0	200,8
2020	200,3	200,7	200,0	199,1	199,1	199,7	200,1	200,2	199,8	200,0	199,7	200,8	199,9
2021	200,6	201,4	201,1	202,0	202,3	203,1	203,7	204,8	204,6	204,5	205,7	206,3	203,3
2022	206,9	208,2	211,9	212,8	214,5	216,9	217,5	217,6	219,7	223,8	225,6	226,5	216,8
2023	229,0	231,8	231,0	232,7	230,8	233,4	234,8	235,1	236,7	236,6	236,7	237,1	233,8
2024	238,5	239,6	240,0	239,4	239,6	240,3	241,7	240,3	240,1	240,9	240,7	240,7	240,2
2025	240,7	241,2	240,8	240,3	239,8	239,6	240,6	..	..	..	..	..	..

Källa/Source: ÅSUB, Konsumentprisindex/Statistics Åland, Consumer Price Index

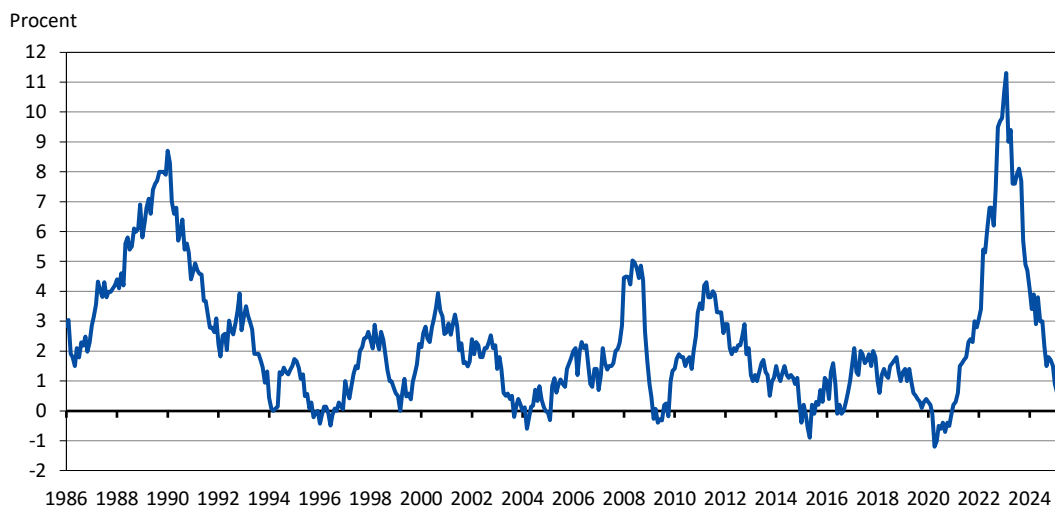
**Figur 10.5. Inflationen månadsvis på Åland 1986-2025***Monthly inflation in Åland 1986-2025*

Källa/Source: ÅSUB, Konsumentprisindex/Statistics Åland, Consumer Price Index

### 10.8. Antal företag efter bransch och kommun 2024

*Enterprises by industry and municipality 2024*

Kommun	Totalt	Jord- och skogsbruk, fiske/ <i>Agriculture, forestry and fishing</i>	Industri/ <i>Manufact.</i>	Byggnadsverks./ <i>Construction</i>	Handel, hotellverksamhet m.m./ <i>Trade, hotel</i>	Transport, post- och tele, IT/ <i>Transport, postal, tele-com., IT</i>	Finans., försäkring, fastighet/ <i>Finance, insurance, real estate</i>	Övriga tjänster/ <i>Other services</i>
Brändö	77	10	8	13	18	12	11	5
Eckerö	119	11	11	26	30	12	18	11
Finström	215	25	32	48	26	14	49	21
Föglö	51	8	6	10	9	4	9	5
Geta	54	5	4	11	14	4	11	5
Hammarland	154	21	12	34	20	10	35	22
Jomala	484	18	39	120	88	42	114	63
Kumlinge	48	7	1	6	10	4	16	4
Kökar	45	1	6	5	11	6	14	2
Lemland	163	17	16	47	29	12	26	16
Lumparland	34	4	3	10	4	1	6	6
Saltvik	147	21	16	31	27	13	20	19
Sottunga	15	2	1	3	5	1	2	1
Sund	84	16	13	19	11	8	12	5
Vårdö	51	9	4	9	9	6	11	3
Mariehamn	983	7	77	97	223	123	295	161
Landskomm.	1 741	175	172	392	311	149	354	188
-Landsbygden	1 454	138	146	346	249	116	291	168
-Skärgården	287	37	26	46	62	33	63	20
<b>Åland</b>	<b>2 724</b>	<b>182</b>	<b>249</b>	<b>489</b>	<b>534</b>	<b>272</b>	<b>649</b>	<b>349</b>

Not/Note: Tabellen gäller företag med Åland som hemort som har arbetsställen på Åland. Som företag räknas de som är mervärdesskatteskyldiga eller är arbetsgivare. Offentliga myndigheter, stiftelser, ideella föreningar, bostadsaktiebolag och kyrkan ingår inte/*In Åland registered enterprises with work places in Åland. Included enterprises are liable to pay value added tax or have paid employees. Public authorities, foundations, non-profit organisations, house-owning companies and the Church are not included.*

Källa/Source: Statistikcentralen, Företagsregister, ÅSUB, Företag/*Statistics Finland, Register of Enterprises, Statistics Åland, Enterprises*

### 10.9. Antal företag efter bransch och personalens storleksklass 2024

*Enterprises by industry and number of employees 2024*

Storleksklass/ <i>Size group</i>	Totalt	Jord- och skogsbruk, fiske/ <i>Agriculture, forestry and fishing</i>	Industri/ <i>Manufact.</i>	Byggnadsverks./ <i>Construction</i>	Handel, hotellverksamhet m.m./ <i>Trade, hotel</i>	Transport, post- och tele, IT/ <i>Transport, postal, tele-com., IT</i>	Finans., försäkring, fastighet/ <i>Finance, insurance, real estate</i>	Övriga tjänster/ <i>Other services</i>
<b>Totalt</b>	<b>2 724</b>	<b>182</b>	<b>249</b>	<b>489</b>	<b>534</b>	<b>272</b>	<b>649</b>	<b>349</b>
0-4	2 419	166	211	446	452	216	604	324
5-9	130	6	16	20	42	16	20	10
10-19	68	6	6	10	23	11	9	3
20-49	42	1	7	9	6	10	4	5
50-99	18	1	5	1	5	3	3	-
100-249	7	-	1	-	1	4	-	1
250+	4	-	1	-	-	2	1	-
Okänt/ <i>Unknown</i>	36	2	2	3	5	10	8	6

Not/Note: Se not till tabell 10.8. Personal stationerad utanför Åland ingår/*See note of table 10.8. Employees working outside Åland are included.*

Källa/Source: Statistikcentralen, Företagsregister, ÅSUB, Företag/*Statistics Finland, Register of Enterprises, Statistics Åland, Enterprises*

### 10.10. Arbetsställen efter personalens storleksklass och kommun 2024

Work places by size group and municipality 2024

Kommun	Totalt	Storleksklass efter antal anställda/Size group (number of employees)						Okänt/ Unknown
		0-4	5-9	10-19	20-49	50-249	250+	
Brändö	76	74	1	-	1	-	-	-
Eckerö	126	116	4	3	-	-	-	3
Finström	206	181	11	5	3	1	-	5
Föglö	48	44	1	1	1	-	-	1
Geta	45	43	1	1	-	-	-	-
Hammarland	143	134	4	3	-	-	-	2
Jomala	576	488	33	24	14	3	-	14
Kumlinge	51	49	1	-	-	-	-	1
Kökar	43	38	3	-	-	-	-	2
Lemland	168	159	5	2	-	-	-	2
Lumparland	37	33	-	2	-	-	-	2
Saltvik	131	118	5	1	1	1	-	5
Sottunga	12	12	-	-	-	-	-	-
Sund	89	84	2	2	-	-	-	1
Vårdö	54	49	2	1	-	-	-	2
Mariehamn	1 189	974	99	50	29	16	1	20
Landskomm.	1 805	1 622	73	45	20	5	-	40
-Landsbygden	1 521	1 356	65	43	18	5	-	34
-Skärgården	284	266	8	2	2	-	-	6
<b>Åland</b>	<b>2 994</b>	<b>2 596</b>	<b>172</b>	<b>95</b>	<b>49</b>	<b>21</b>	<b>1</b>	<b>60</b>

Not/Note: Offentliga myndigheter ingår inte. Arbetsställen tillhörande bolag vars hemvist är utanför Åland ingår/*Public authorities are not included. Work places belonging to firms registered outside Åland are included.*

Källa/Source: Statistikcentralen, Företagsregister, ÅSUB, Företag/*Statistics Finland, Register of Enterprises, Statistics Åland, Enterprises*

Figur 10.6. Antal arbetsställen efter region och år 2008-2024

Work places by region and year 2008-2024

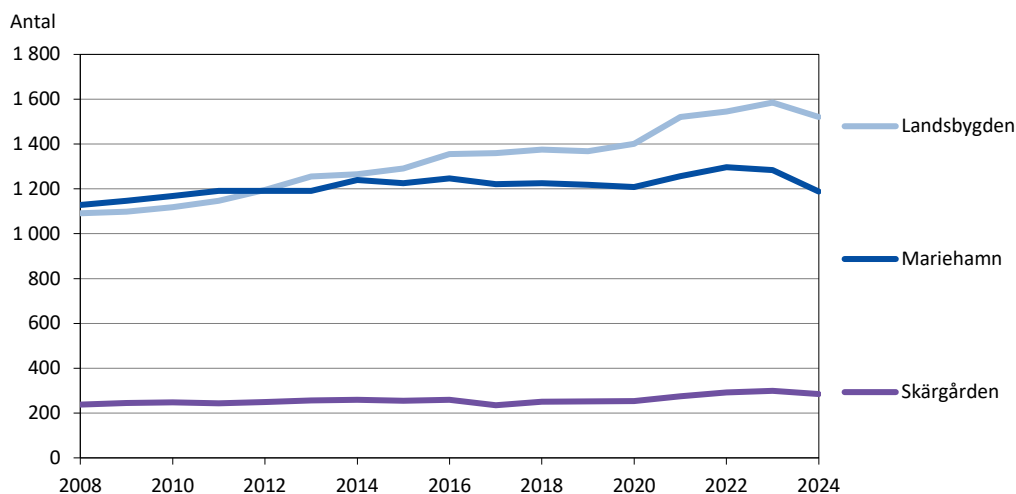

Källa/Source: Statistikcentralen, Företagsregister, ÅSUB, Företag/*Statistics Finland, Register of Enterprises, Statistics Åland, Enterprises*

**10.11. Antal nya och nedlagda företag efter näringsgren 2010-2024**
*New and closed enterprises by industry 2010-2024*

Näringsgren/Industry	Nya företag/New enterprises					Nedlagda företag/Closed enterprises				
	2010	2015	2020	2023	2024	2010	2015	2020	2023	2024
<b>Totalt</b>	<b>222</b>	<b>234</b>	<b>261</b>	<b>218</b>	<b>234</b>	<b>114</b>	<b>163</b>	<b>138</b>	<b>165</b>	<b>219</b>
Primärnäringsar/Agriculture	7	9	9	13	13	5	4	6	5	8
Industri/Manufacturing	7	18	21	21	26	4	8	11	8	16
Byggverksamhet/Construction	24	43	32	26	28	21	36	20	31	21
Handel/Trade	42	30	24	21	12	31	41	22	22	26
Transport och magasinering/ Transportation and storage	7	9	13	8	23	3	10	9	8	8
Hotell, restaurang/Hotels, restaurants	23	23	25	12	10	8	15	8	13	19
Information och kommunikation/ Information and communication	13	12	15	17	18	6	4	7	10	15
Finansiell verksamhet/Finance	2	1	3	7	3	2	2	3	4	-
Företagstjänster/Business services	64	53	71	56	65	22	25	23	33	63
Personliga tjänster/Personal services	33	36	48	37	36	12	18	29	31	43

Not/Note: Siffrorna är reviderade/The figures are revised.

Källa/Source: Statistikcentralen, Företagsregister, ÅSUB/Statistics Finland, Register of Enterprises, ÅSUB

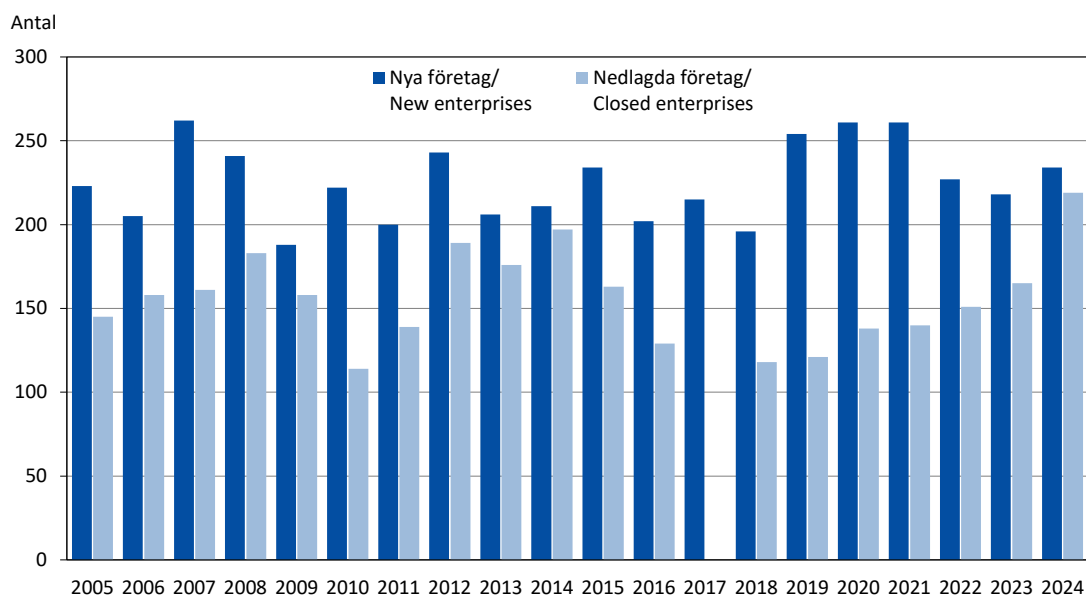
**Figur 10.7. Nya och nedlagda företag 2005-2024**
*New and closed enterprises 2005-2024*

Not/Note: Siffrorna är reviderade. Uppgifter om nedlagda företag saknas för 2017/Revised figures. Data not available regarding closed enterprises 2017.

Källa/Source: Statistikcentralen, Företagsregister, ÅSUB, Företag/Statistics Finland Register of Enterprises, Statistics Åland, Enterprises

# 11

## Offentlig økonomi

Public finance



## Offentlig ekonomi

Statistiken om offentlig ekonomi omfattar uppgifter om landskapet Ålands bokslut samt om den kommunala sektorns bokslut och beskattning. Objekt för statistiken är de ekonomiska uppgifterna: inkomster, utgifter, balansposter och relationstal. Uppgifterna presenteras i huvudsak för hela Åland, men statistiken för den kommunala sektorn redovisas till en del också efter kommun och region.

En utförligare beskrivning av statistiken om offentlig ekonomi inklusive definitioner av variabler finns på ÅSUBs webbplats [www.asub.ax](http://www.asub.ax) under Statistik, ämnesområde Offentlig ekonomi.

Källorna anges under varje tabell. Tillförlitligheten är hög i och med att statistiken baseras på slutliga bokslutsuppgifter. Jämförbarheten över tiden är god.

ÅSUB publicerar årligen en statistikrapport om den kommunala sektorns ekonomi och verksamhet. Rapporten kan beställas från ÅSUB och finns också tillgänglig på ÅSUBs webbplats, där det även finns ett antal statistik- och nyhetsmeddelanden samt data om den offentliga ekonomin i form av Excel- och databastabeller.

Ansvarig för statistiken om offentlig ekonomi på ÅSUB är Elin Sagulin, [elin.sagulin@asub.ax](mailto:elin.sagulin@asub.ax).

## Public finance

The statistics on public finance include data on the final accounts of the Government of Åland as well as the final accounts and taxation of the municipalities. More statistics on this subject area are available in English in Excel- and database tables at the website of Statistics Åland, [www.asub.ax](http://www.asub.ax).

Contact person is Elin Sagulin, [elin.sagulin@asub.ax](mailto:elin.sagulin@asub.ax).

### 11.1. Budgetuppföljning av landskapet Ålands verksamhet 2021-2024, 1 000 EUR

*Budget follow-up of the Government of Åland 2021-2024, 1 000 EUR*

Förvaltningsområde/ <i>Administrative area</i>	Nettokostnad/ <i>Net costs</i>			
	2021	2022	2023	2024
<b>Totalt</b>	<b>2 676</b>	<b>20 441</b>	<b>-3 708</b>	<b>-17 207</b>
<b>Allmänna förvaltningen/<i>General administration</i></b>	<b>-166 851</b>	<b>-177 121</b>	<b>-202 468</b>	<b>-208 436</b>
Lagtinget/ <i>The Legislative Assembly</i>	-4 093	-4 406	-4 254	-4 390
Regeringskansliet/ <i>Government Office</i> <sup>1)</sup>	-8 850	-11 449	-12 143	-14 615
Finansavdelningen/ <i>Department of Finance</i>	-48 567	-44 210	-57 012	-57 804
Social- och miljöavdelningen/ <i>Dept. of Social and Environmental Affairs</i>	-27 798	-30 051	-29 657	-31 391
Utbildnings- och kulturavdelningen/ <i>Dept. of Education and Culture</i>	-40 150	-40 914	-43 054	-45 489
Näringsavdelningen/ <i>Department of Trade and Industry</i>	-12 609	-12 399	-9 651	-10 570
Infrastrukturavdelningen/ <i>Department of Infrastructure</i>	-24 785	-33 693	-46 697	-44 177
<b>Lagberedning/<i>Legislation Counsel Office</i> <sup>1)</sup></b>	<b>-954</b>	<b>-912</b>	<b>-956</b>	<b>.</b>
<b>Myndigheter och fristående enheter/<i>Authorities and separate units</i></b>	<b>-135 144</b>	<b>-134 066</b>	<b>-142 684</b>	<b>-155 518</b>
Ålands statistik- och utredningsbyrå, ÅSUB/ <i>Statistics and Research Åland</i>	-627	-662	-684	-735
Datainspektionen/ <i>Data Inspection Board</i>	-131	-151	-130	-132
Ålands energimyndighet/ <i>Åland Energy Authority</i>	203	254	137	332
Ålands polismyndighet/ <i>Åland Police Authority</i>	-7 967	-8 791	-9 085	-10 381
Ålands ombudsmannamyndighet/ <i>Åland Authority of the Public Advocate</i>	-182	-201	-201	-277
Lotteriinspektionen/ <i>Lottery Inspection Authority</i> <sup>2)</sup>	59	16	14	.
Upphandlingsinspektionen/ <i>Inspection Authority for Public Procurement</i> <sup>3)</sup>	-90	-35	-45	.
Ålands hälso- och sjukvård/ <i>Åland Public Healthcare Services</i>	-89 025	-90 130	-97 511	-107 049
Ålands miljö- och hälsoskyddsmyndighet/ <i>Åland Environmental and Health Protection Authority</i>	-2 212	-2 164	-2 555	-2 731
Högskolan på Åland/ <i>The Åland University of Applied Sciences</i>	621	822	1 197	1 284
Ålands folkhögskola/ <i>Åland Folk High School</i>	-1 205	-1 173	-1 192	-1 222
Ålands musikinstitut/ <i>Music school</i>	-1 296	-1 322	-1 306	-1 417
Ålands gymnasium/ <i>Upper secondary level education in Åland</i>	-20 571	-20 977	-21 521	-22 360
Vuxenutbildning, information och kommunikation/ <i>Adult education, information and communication</i>	-	-	-267	-493
Ålands sjösäkerhetscentrum/ <i>Åland Maritime Safety Center</i>	-795	-886	-988	-1 311
Arbetsmarknads- och studieservicemyndigheten/ <i>The Åland Labour Market and Student Service Authority (AMS)</i>	-1 797	-1 855	-1 884	-2 107
Sysselsättnings- och arbetslöshetsunderstöd/ <i>Employment aid and unemployment allowance</i>	-9 408	-6 602	-6 499	-6 434
Ålands fiskevårdscentrum/ <i>Fish Farming Institution</i>	-619	-596	-607	-664
Fordonsmyndigheten/ <i>Vehicle Authority of Åland</i>	133	342	183	65
Rederierheten/ <i>Ship owner</i>	-253	-	-	-
Vägunderhållet/ <i>Road maintenance</i>	0	22	24	82
Verkstad och lager/ <i>Workshop and stockroom</i>	18	24	237	32
<b>Skattefinansiering och finansiella poster/<i>Taxation funding and financial items</i></b>	<b>305 625</b>	<b>332 541</b>	<b>342 399</b>	<b>346 747</b>
Återförda anslag/ <i>Repaid grants</i>	211	104	110	-
Skatter och liknande/ <i>Taxes and similar revenues</i>	301 502	298 258	324 346	353 473
Finansiella poster/ <i>Financial items</i>	1 585	998	4 136	2 226
Trafikförseelseavgifter/ <i>Traffic violation fees</i>	-	-	-	9
Extra överföringar Pensionsfonden/ <i>Transfers Pension fund</i>	-	-	-	-40 000
Landskapets fastighetsverk/ <i>Property Board Åland</i>	5 270	6 000	4 500	5 000
Penningautomatmedel/ <i>Public gaming company fund</i>	14 638	19 634	19 736	27 293
Av- och nedskrivningar/ <i>Depreciations and devaluations</i>	-17 581	-9 990	-10 429	-1 254
Särskilda bidrag/ <i>Financial contributions</i>	-	17 537	-	-

1) Lagberedningen ingår 2024 i Regeringskansliet/*In 2024, the Legislation Counsel Office is included in the Government Office.* 2) Lotteriinspektionen upphörde 1.1.2024/*The Lottery Inspection Authority was closed on 1.1.2024.* 3) Upphandlingsinspektionen ingår 2024 i Ålands Ombudsmannamyndighet/*In 2024, the Inspection Authority for Public Procurement is included in the Åland Authority of the Public Advocate.*

Källa/*Source:* LR Bokslut/*The Government of Åland, Final Accounts*

**11.2. Landskapet Ålands resultaträkning 2021-2024, 1 000 EUR**
*Profit and loss account of the Government of Åland 2021-2024, 1 000 EUR*

	2021	2022	2023	2024
<b>Verksamhetens intäkter/Returns from operations</b>	<b>26 079</b>	<b>26 345</b>	<b>23 686</b>	<b>25 825</b>
Försäljningsintäkter/Sales revenue	16 368	16 599	13 431	12 777
Avgiftsintäkter/Payment revenue	6 858	6 447	6 190	6 626
Understöd och bidrag/Aids and subsidies	1 727	2 235	2 897	5 006
Övriga verksamhetsintäkter/Other revenue	1 127	1 064	1 168	1 416
<b>Verksamhetens kostnader/Operating costs</b>	<b>-209 792</b>	<b>-222 136</b>	<b>-228 674</b>	<b>-243 802</b>
Personalkostnader/Personnel costs	-111 994	-113 178	-116 963	-124 722
Köp av tjänster/Purchase of services	-51 978	-59 168	-61 600	-68 575
Material och förnödenheter/Materials and equipment	-20 432	-23 040	-23 681	-23 788
Övriga verksamhetskostnader/Other costs	-25 389	-26 749	-26 430	-26 717
<b>Pensionsintäkter och -kostnader/Pension income and costs</b>	<b>-17 068</b>	<b>-17 368</b>	<b>-19 707</b>	<b>-20 874</b>
Pensionsintäkter/Pension income	20 275	21 400	22 400	24 025
Pensionskostnader/Pension costs	-37 343	-38 768	-42 107	-44 899
<b>Intäkter av inkomst- och kapitalöverföringar/Income from transfers</b>	<b>4 941</b>	<b>4 601</b>	<b>6 375</b>	<b>4 328</b>
Europeiska Unionen/European Union	4 650	4 041	4 031	3 931
Återbetalningar av överföringar/Repayment of transfers	36	69	106	61
Övriga intäkts- och kapitalöverföringar/Other transfers	255	491	2 238	336
<b>Kostnader för inkomst- och kapitalöverföringar/Costs from transfers</b>	<b>-103 908</b>	<b>-100 952</b>	<b>-109 178</b>	<b>-114 231</b>
Undervisning, kultur, idrott/Education, culture, sport	-17 533	-17 576	-20 824	-20 431
Social- o. hälsovård, utkomststöd/Social welfare, health care, unemployment benefits	-41 037	-41 494	-41 528	-43 103
Arbetsmarknad/Labour market	-1 326	-689	-328	-307
Bostadsproduktion/Housing production	-533	-839	-1 215	-1 529
Primärnäringsvar/Primary industries	-9 639	-12 260	-8 225	-10 428
Övrigt näringsliv/Other industries	-8 451	-4 267	-5 300	-3 883
Allmänna stöd/General subsidies	-17 238	-15 596	-24 156	-26 121
Övriga överföringskostnader/Other transfers	-8 150	-8 231	-7 602	-8 428
<b>Verksamhetsbidrag/Operating margin</b>	<b>-299 748</b>	<b>-309 510</b>	<b>-327 497</b>	<b>-348 754</b>
<b>Skatteinkomster/Tax revenue</b>	<b>301 502</b>	<b>298 258</b>	<b>324 346</b>	<b>353 473</b>
Avräkningsbelopp/Equalisation	194 917	202 195	198 416	249 436
Skattegottgörelse/Tax retribution	13 603	7 791	-	-
Skatteavräkning/Tax settlement	79 600	84 800	122 550	100 394
Medieavgift/Media fees	2 315	2 584	2 447	2 716
Återbäring av lotteriskatt/Refunds of lottery tax	10 207	-	-	-
Apoteksavgifter/Pharmacy dues	860	888	933	926
<b>Finansiella intäkter och kostnader/Financial yields and costs</b>	<b>21 987</b>	<b>27 077</b>	<b>40 894</b>	<b>39 053</b>
Ränteintäkter/Income from interest	976	612	2 892	3 174
Övriga finansiella intäkter/Other financial yields	21 423	26 731	38 416	37 177
Räntekostnader/Interest expenditure	-14	-6	-39	-5
Övriga finansiella kostnader/Other financing costs	-398	-260	-375	-1 292
<b>Årsbidrag/Annual margin</b>	<b>23 741</b>	<b>15 824</b>	<b>37 743</b>	<b>43 773</b>
Avskrivningar och nedskrivningar/Depreciation and devaluation	-19 056	-11 538	-12 108	-12 000
Extraordinära intäkter/Extraordinary income	-	17 537	-	1 340
Extraordinära kostnader/Extraordinary costs	-	-	-13 181	-40 000
<b>Räkenskapsperiodens resultat/Result of the accounting period</b>	<b>4 685</b>	<b>21 824</b>	<b>12 454</b>	<b>-6 888</b>
Ökning eller minskning av reserver/ Increase or decrease in voluntary provisions	-4 904	-6 483	-16 403	-10 320
<b>Räkenskapsperiodens underskott/överskott/ Deficit/surplus of the accounting period</b>	<b>-219</b>	<b>15 341</b>	<b>-3 949</b>	<b>-17 208</b>

Källa/Source: LR Bokslut/The Government of Åland, Final Accounts

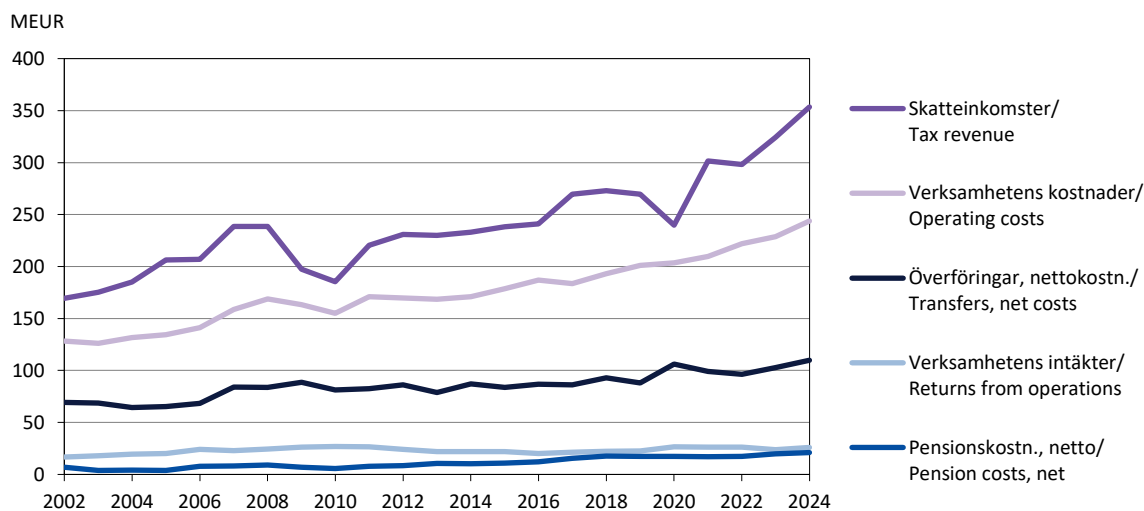
**Figur 11.1. Vissa intäkts- och kostnadsposter från landskapet Ålands resultaträkning 2002-2024, MEUR***Income and expense items in profit and loss account of the Government of Åland 2002-2024, MEUR*

Källa/Source: LR Bokslut/The Government of Åland, Final Accounts

**11.3. Landskapet Ålands finansieringsanalys 31.12.2021-2024, 1 000 EUR***Funds statement of the Government of Åland 31.12.2021-2024, 1 000 EUR*

	2021	2022	2023	2024
<b>Verksamhetens kassaflöde/Internal financing</b>	<b>23 008</b>	<b>33 678</b>	<b>26 225</b>	<b>5 482</b>
Årsbidrag/Annual margin	23 741	15 824	37 743	43 773
Extraordinära poster/Extraordinary items	-	17 537	-13 181	-38 660
Korrektivposter till internt tillförda medel/Corrective items	-732	317	1 663	369
<b>Investeringarnas kassaflöde/Investments</b>	<b>-25 372</b>	<b>-18 069</b>	<b>-23 397</b>	<b>-28 269</b>
Investeringar i anläggningstillgångar/Investments in tangible assets	-25 372	-18 080	-23 458	-28 276
Försäljningsinkomster av anläggningstillgångar/ Income from sales of tangible assets	-	11	61	6
<b>Verksamhetens och investeringarnas kassaflöde/ Net funds generated by operations and investments</b>	<b>-2 364</b>	<b>15 609</b>	<b>2 828</b>	<b>-22 788</b>
<b>Finansieringens kassaflöde/Net funds generated by financing</b>	<b>14 183</b>	<b>7 261</b>	<b>11 417</b>	<b>-23 299</b>
Förändringar av utlåningen/Changes in loans receivable	-	-	-	-
Förändringar av lånebeståndet/Changes in loans payable	10 500	-10 500	-	-
Förändring av eget kapital/Changes in total equity	-	-	-	-
Övriga förändringar av likviditeten/Other changes in liquidity	3 683	17 761	11 417	-23 299
<b>Förändring av likvida medel/Changes in cash balance</b>	<b>11 819</b>	<b>22 870</b>	<b>14 244</b>	<b>-46 087</b>
Likvida medel 31.12/Liquid assets 31.12	41 812	64 682	78 927	32 840
Likvida medel 1.1/Liquid assets 1.1	29 993	41 812	64 682	78 927

Källa/Source: LR Bokslut/The Government of Åland, Final Accounts

**11.4. Landskapet Ålands balansräkning 31.12.2021-2024, 1 000 EUR**
*Balance sheet of the Government of Åland 31.12.2021-2024, 1 000 EUR*

	2021	2022	2023	2024
<b>Aktiva totalt/Assets</b>	<b>532 190</b>	<b>554 949</b>	<b>593 736</b>	<b>565 122</b>
<b>Bestående aktiva/Fixed assets</b>				
<b>Immateriella tillgångar/Intangible assets</b>	<b>5 163</b>	<b>3 489</b>	<b>2 263</b>	<b>1 573</b>
<b>Landskapsegendom/Governmental property</b>	<b>557</b>	<b>605</b>	<b>641</b>	<b>668</b>
Mark- och vattenområden/Land and water areas	0	0	0	0
Byggnader/Buildings	0	0	0	0
Övrig landskapsegendom/Other governmental property	557	605	641	668
<b>Materiella tillgångar/Material assets</b>	<b>187 198</b>	<b>194 427</b>	<b>206 222</b>	<b>222 673</b>
Byggnadsjord- och vattenområden/Land and water areas for buildings	25	25	25	25
Byggnader/Buildings	2 328	2 139	2 379	1 797
Vägar och infrastruktur/Roads and infrastructure	136 644	135 807	166 417	175 451
Maskiner och inventarier/Machinery and equipment	17 431	15 521	14 830	16 133
Övriga materiella tillgångar/Other material assets	67	67	67	67
Förskottsbetalningar och pågående anskaffningar/ Advance payments and acquisitions in progress	30 703	40 869	22 505	29 200
<b>Placeringar/Investments</b>	<b>234 071</b>	<b>235 011</b>	<b>235 756</b>	<b>235 920</b>
Grundkapital i landskapets affärsverk/ Initial capital of Government enterprises	197 168	197 588	197 889	197 932
Aktier/Stocks	36 544	37 144	37 588	37 709
Andelar/Shares	359	279	279	279
<b>Förvaltade medel/Managed funds</b>	<b>-</b>	<b>-</b>	<b>-</b>	<b>323</b>
<b>Rörliga aktiva/Current assets</b>				
<b>Omsättningstillgångar/Current assets</b>	<b>1 253</b>	<b>1 280</b>	<b>1 618</b>	<b>1 584</b>
<b>Fordringar/Claims</b>	<b>61 233</b>	<b>54 552</b>	<b>67 406</b>	<b>68 638</b>
Lånefordringar/Loan receivables	45 702	42 575	41 126	39 833
Försäljningsfordringar/Sales receivables	3 237	2 943	4 034	4 657
Övriga fordringar/Other claims	2 148	2 516	3 745	3 063
Resultatregleringar/Adjusting entries for claims	10 145	6 517	18 501	21 084
<b>Finansiella värdepapper/Financial asset securities</b>	<b>904</b>	<b>25 904</b>	<b>58 904</b>	<b>13 904</b>
<b>Kassa och banktillgodohavanden/Cash and bank deposits</b>	<b>41 812</b>	<b>39 682</b>	<b>20 927</b>	<b>19 840</b>
<b>Passiva totalt/Liabilities</b>	<b>532 190</b>	<b>554 949</b>	<b>593 736</b>	<b>565 122</b>
<b>Eget kapital/Net worth</b>				
<b>Grundkapital/Initial capital</b>	<b>457 268</b>	<b>479 270</b>	<b>492 525</b>	<b>482 301</b>
Landskapets kapital/Net worth of the Government	312 177	312 177	312 177	312 177
Värderingsposter/Valuation items	11 456	11 456	11 456	11 456
Fondkapital/Net worth of funds	59 714	66 103	84 707	89 991
Föregående räkenskapsperioders resultat/ Result of previous accounting period	74 140	73 921	89 534	84 185
Ändring av tidigare räkenskapsårs resultat/Change of earlier results	-	272	-1 400	1 700
Räkenskapsperiodens resultat/Result of the accounting period	-219	15 341	-3 949	-17 208
<b>Obligatoriska reserveringar/Obligatory provisions</b>	<b>3 264</b>	<b>3 591</b>	<b>5 315</b>	<b>5 691</b>
<b>Investeringsreservering/Investment provisions</b>	<b>7 627</b>	<b>7 537</b>	<b>7 447</b>	<b>7 357</b>
<b>Förvalt kapital/Capital in assignments</b>	<b>-</b>	<b>6</b>	<b>130</b>	<b>323</b>
<b>Fremmande kapital/Liabilities</b>	<b>64 032</b>	<b>64 545</b>	<b>88 319</b>	<b>69 450</b>
Skuldförbindelselån/Debt obligation loans	10 500	-	-	-
Erhållna förskott/Advanced payments received	18 634	29 740	28 324	25 933
Leverantörsskulder/Accounts payable	11 394	10 505	19 991	14 507
Övriga skulder/Other liabilities	4 890	4 548	7 933	5 371
Resultatregleringar/Adjusting entries for liabilities	18 613	19 751	32 071	23 639

Källa/Source: LR Bokslut/The Government of Åland, Final Accounts

### 11.5. Ålands hälso- och sjukvård, bokslutsuppgifter 2019-2024, 1 000 EUR

Åland Public Healthcare Services, accounts 2019-2024, 1 000 EUR

Intäktslag/Revenues	2019	2020	2021	2022	2023	2024
Kostnadsslag/Expenditure						
<b>Intäkter/Revenues</b>	<b>7 900</b>	<b>13 817</b>	<b>14 772</b>	<b>14 450</b>	<b>10 435</b>	<b>10 826</b>
Driftsintäkter/Current revenues	7 900	13 817	14 772	14 450	10 435	10 826
<b>Kostnader/Expenditure</b>	<b>94 770</b>	<b>100 221</b>	<b>103 797</b>	<b>104 580</b>	<b>107 946</b>	<b>117 875</b>
Personalkostn./Personnel expenses	53 372	55 307	57 782	58 042	59 466	63 346
Vård utanför Åland/Medical care outside Åland	9 900	8 930	8 274	8 497	10 093	10 757
Övr. konsumtionskostn./Other consumption exp.	28 709	33 230	35 583	35 977	36 032	36 987
Investeringar/Investments	925	1 075	878	646	810	527
Avskrivningar/Depreciation	1 864	1 679	1 280	1 417	1 545	1 458
Investeringsreservering/Investment provisions	-	-	-	-	-	4 800
<b>Nettokostnader/Net expenditure</b>	<b>86 871</b>	<b>86 404</b>	<b>89 025</b>	<b>90 130</b>	<b>97 511</b>	<b>107 049</b>

Källa/Source: ÅHS verksamhetsberättelse/Åland Public Healthcare Services, Annual Report

### 11.6. Offentliga sektorns konsoliderade resultaträkningar efter huvudrubriker 2023, 1 000 EUR

Consolidated profit and loss account of the public sector by account titles 2023, 1 000 EUR

Huvudrubrik/Account title	Offentliga sektorn, total/ Public sector, total	Ål. landskaps- regering/ Government of Åland	Kommun- sektorn/ Municipal sector
Verksamhetens intäkter>Returns from operations	66 907	31 391	39 885
Tillverkning för eget bruk samt ökning/minskning av produktlager/ Product. for own use, change in inventories of finished goods and work in progress	209	-	209
Verksamhetens kostnader/Operating costs	-485 293	-323 554	-204 815
Pensionsintäkter och -kostnader/Pension income and -costs	-19 707	-19 707	-
Verksamhetsbidrag/Operating margin	-437 884	-311 870	-164 721
Skatteinkomster/Tax revenue	459 078	324 346	134 732
Landskapsandelar/Government of Åland subsidies	-	-	47 046
Finansiella intäkter och kostnader/Financial yields and costs	36 692	36 891	-199
Årsbidrag/Annual margin	57 886	49 367	16 858
Av- och nedskrivningar/Depreciation and devaluation	-35 034	-21 871	-13 163
Extraordinära poster/Extraordinary items	-13 531	-13 181	-350
Räkenskapsperiodens resultat/Result of the accounting period	9 321	14 314	3 345
Bokslutsdispositioner/Appropriations	-15 943	-16 403	460
Räkenskapsperiodens under- el. överskott/Deficit or surplus of accounting period	-6 622	-2 089	3 805

Not/Note: Ålands landskapsregering omfattar landskapsförvaltningen, ÅHS och Fastighetsverket, Kommunsektorn omfattar kommuner och kommunalförbund/Government of Åland includes the government administration, the Åland Public Healthcare Services and the Property Board Åland, Municipal sector includes the municipalities and the municipality alliances.

Källa/Source: ÅSUB, Offentlig ekonomi/Statistics Åland, Public Finance

**11.7. Kommunernas resultaträkningar 2020-2024, 1 000 EUR**
*Profit and loss account of the municipalities 2020-2024, 1 000 EUR*

	2020	2021	2022	2023	2024
<b>Verksamhetens intäkter/Returns from operations</b>	<b>38 031</b>	<b>37 556</b>	<b>37 412</b>	<b>39 813</b>	<b>42 395</b>
Försäljningsintäkter/Sales revenue	18 416	19 882	20 012	20 993	22 238
Avgiftsintäkter/Payment revenue	8 123	7 897	8 188	8 953	10 453
Understöd och bidrag/Aids and subsidies	2 617	1 494	970	1 543	1 890
Övriga intäkter/Other revenue <sup>1)</sup>	8 875	8 283	8 242	8 324	7 814
<b>Verksamhetens kostnader/Operating costs</b>	<b>-176 620</b>	<b>-178 807</b>	<b>-187 916</b>	<b>-200 262</b>	<b>-210 377</b>
Löner och arvoden/Salaries and wages	-75 497	-73 392	-76 335	-82 404	-87 812
Lönebikostnader/Other payroll costs	-17 282	-17 018	-17 315	-18 875	-18 662
Köp av tjänster/Purchases of services	-56 685	-64 961	-68 758	-72 951	-78 262
Inköp under räkenskapsperioden/Purchases in the accounting period	-15 406	-16 278	-18 513	-19 024	-18 592
Understöd/Subsidies	-9 386	-4 978	-4 945	-4 674	-4 571
Övriga kostnader/Other costs	-2 364	-2 180	-2 050	-2 334	-2 478
<b>Verksamhetsbidrag/Operating margin</b>	<b>-138 589</b>	<b>-141 247</b>	<b>-150 502</b>	<b>-160 443</b>	<b>-167 987</b>
<b>Skatteintäkter/Tax revenues</b>	<b>111 985</b>	<b>119 531</b>	<b>127 660</b>	<b>134 732</b>	<b>127 234</b>
Kommunalskatt/Municipal tax	98 167	102 525	107 220	118 836	109 954
Fastighetsskatt/Real estate tax	2 948	3 485	4 709	5 048	5 263
Andel av samfundsskattens avkastning/Share of profit from corporate income tax	10 300	12 998	15 141	10 172	11 338
Övriga skatteintäkter/Other tax revenues	570	523	590	676	679
<b>Landskapsandelar/Government of Åland subsidies</b>	<b>41 043</b>	<b>34 479</b>	<b>35 435</b>	<b>42 954</b>	<b>46 664</b>
Allmän/General	21 836	17 128	15 511	23 693	25 884
För socialväsendet/For social welfare	12 236	5 251	7 167	5 095	5 503
För undervisning och kultur/For education and culture	6 971	12 098	12 755	14 167	15 277
Finansiella intäkter och kostnader/Financial yields and financing costs					
Ränteintäkter/Income from interest	1 179	1 216	1 141	1 193	1 671
Dividendintäkter/Income from dividends	284	297	82	365	459
Övriga finansiella intäkter/Other financial yields	71	54	68	57	932
Räntekostnader/Interest expenditure	-343	-325	-407	-1 412	-1 583
Övriga finansiella kostnader/Other financing costs	-58	-53	-48	-101	-63
<b>Årsbidrag/Annual margin</b>	<b>15 572</b>	<b>13 951</b>	<b>13 429</b>	<b>17 340</b>	<b>7 327</b>
Avskrivningar enligt plan/Depreciation according to plan	-11 129	-11 477	-11 776	-11 933	-12 378
Nedskrivningar/Devaluation	0	-7	-280	-114	-290
Extraordinära intäkter/Extraordinary revenues	1 712	0	25	50	0
Extraordinära kostnader/Extraordinary costs	0	0	0	-400	0
<b>Räkenskapsperiodens resultat/Result of the accounting period</b>	<b>6 155</b>	<b>2 470</b>	<b>1 398</b>	<b>4 939</b>	<b>-5 345</b>
Ändring av/Changes in:					
avskrivningsdifferens/depreciation difference	-4 435	472	853	434	434
reserver/reserves	5 500	0	0	0	0
fonder/funds	20	0	15	16	-8
<b>Räkenskapsperiodens överskott/Surplus of the accounting period</b>	<b>7 240</b>	<b>2 943</b>	<b>2 266</b>	<b>5 391</b>	<b>-4 918</b>

1) Inklusive tillverkning för eget bruk/Including manufacturing for own use.

Not/Note: Reviderade uppgifter. Uppgifterna för 2024 är preliminära/Revised figures. Preliminary figures for 2024.

Källa/Source: ÅSUB, Offentlig ekonomi/Statistics Åland, Public Finance

### 11.8. Kommunernas finansieringsanalyser 2020-2024, 1 000 EUR

*Funds statement of the municipalities 2020-2024, 1 000 EUR*

	2020	2021	2022	2023	2024
<b>Verksamhetens kassaflöde/Internal financing</b>					
Årsbidrag/Annual margin	15 572	13 951	13 429	17 340	7 327
Extraordinära poster/Extraordinary items	1 712	0	25	-350	0
Korrektivposter/Corrective items	-2 099	-1 124	-589	-686	-249
<b>Netto/Net</b>	<b>15 185</b>	<b>12 827</b>	<b>12 865</b>	<b>16 304</b>	<b>7 078</b>
<b>Investeringarnas kassaflöde/Investments</b>					
Investeringsutgifter/Investment expenses	-20 701	-13 194	-11 129	-15 594	-18 389
Finansieringsandelar/Financing portions	3 307	2 182	1 120	1 792	3 070
Överlåtelseinkomster/Sales revenue	3 071	1 364	670	1 828	446
<b>Netto/Net</b>	<b>-14 323</b>	<b>-9 648</b>	<b>-9 339</b>	<b>-11 974</b>	<b>-14 873</b>
<b>1. Kassaflöde av verksamheten och investeringarna/Net funds generated by operations and investments</b>	<b>862</b>	<b>3 184</b>	<b>3 526</b>	<b>4 328</b>	<b>-7 795</b>
<b>Kassaflöde av finansieringen/Funds generated by financing</b>					
<b>Förändring av utlåning/Changes in loans receivable</b>	<b>333</b>	<b>9</b>	<b>-2</b>	<b>203</b>	<b>200</b>
<b>Förändring i lånebeståndet/Changes in loans payable</b>					
Ökning av långfristiga lån/Increase in long-term loans	9 886	7 666	164	471	2 253
Minskning av långfristiga lån/Decrease in long-term loans	-5 026	-5 535	-7 212	-4 345	-2 989
Förändring av kortfristiga lån/Changes in short-term loans	-36	431	650	-998	-539
<b>Netto/Net</b>	<b>4 824</b>	<b>2 562</b>	<b>-6 398</b>	<b>-4 872</b>	<b>-1 275</b>
<b>Förändring av eget kapital/Changes in total equity</b>	<b>222</b>	<b>-34</b>	<b>-288</b>	<b>27</b>	<b>159</b>
<b>Övriga förändringar av likviditeten/Other changes in liquidity</b>					
Förändring av/Change in					
Förvaltade medel o. förvaltad kapital/Assets, capital in assignments	44	112	-271	197	-200
Omsättningstillgångar/Inventories	-38	-43	-21	-1	-16
Övriga fordringar/Other receivables	-4 457	4 066	3 398	-858	2 307
Räntefria skulder/Interest-free liabilities	-1 630	-465	3 537	1 437	24
<b>Netto/Net</b>	<b>-6 081</b>	<b>3 670</b>	<b>6 643</b>	<b>775</b>	<b>2 115</b>
<b>2. Kassaflöde av finansieringen/Net funds generated by financing</b>	<b>-702</b>	<b>6 207</b>	<b>-41</b>	<b>-3 859</b>	<b>1 202</b>
<b>Förändring av likvida medel/Change in cash balance</b>	<b>160</b>	<b>9 388</b>	<b>3 482</b>	<b>467</b>	<b>-6 592</b>

Not/Note: Uppgifterna för 2024 är preliminära/Preliminary figures for 2024.

Källa/Source: ÅSUB, Offentlig ekonomi/Statistics Åland, Public Finance

**Figur 11.2. Kommunernas sammantagna balansräkningar 2015 och 2024, MEUR**

*Total balance sheets of the municipalities 2015 and 2024, MEUR*

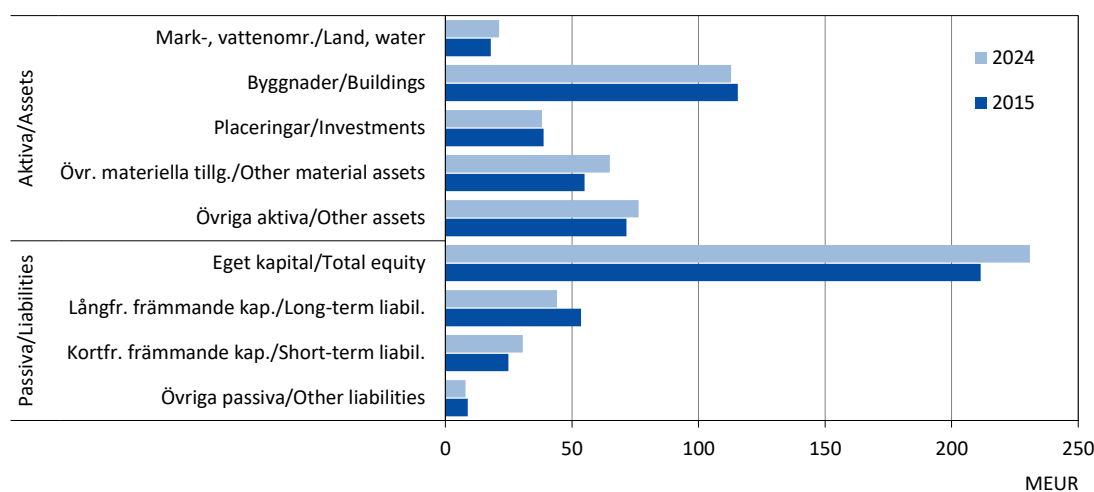

Not/Note: Uppgifterna för 2024 är preliminära/Preliminary figures for 2024.

Källa/Source: ÅSUB, Offentlig ekonomi/Statistics Åland, Public Finance

**11.9. Kommunernas balanser 2020-2024, 1 000 EUR**
*Balance sheet of the municipalities 2020-2024, 1 000 EUR*

	2020	2021	2022	2023	2024
<b>Aktiva/Assets</b>	<b>316 634</b>	<b>321 287</b>	<b>319 246</b>	<b>321 177</b>	<b>313 551</b>
<b>A. Bestående aktiva/Fixed assets</b>	<b>237 748</b>	<b>237 055</b>	<b>234 915</b>	<b>236 019</b>	<b>238 299</b>
I. Immateriella tillgångar/Intangible assets	1 057	1 243	1 087	1 170	1 115
II. Materiella tillgångar/Material assets	198 287	197 382	195 705	196 653	198 986
1. Mark- och vattenområden/Land and water areas	20 324	20 552	21 164	21 323	21 204
2. Byggnader/Buildings	112 768	114 032	113 021	114 376	112 885
3. Fasta konstruktioner o. anordningar/Fixed constructions, equipment	49 687	51 558	50 751	49 245	50 921
4. Maskiner och inventarier/Machines and fixtures	4 759	4 372	4 268	4 661	4 764
III. Placeringar/Investments	38 404	38 430	38 121	38 195	38 196
1. Aktier och andelar/Stocks and shares	37 559	37 572	37 262	37 147	37 348
Andelar i kommunalförbund/Shares in municipality associations	5 117	5 966	5 643	5 537	5 537
Övriga aktier och andelar/Other stocks and shares	32 442	31 606	31 620	31 610	31 810
<b>B. Förvaltade medel/Assets in assignments</b>	<b>2 846</b>	<b>2 852</b>	<b>2 845</b>	<b>2 737</b>	<b>1 720</b>
<b>C. Rörliga aktiva/Current assets</b>	<b>76 036</b>	<b>81 383</b>	<b>81 489</b>	<b>82 417</b>	<b>73 530</b>
I. Omsättningstillgångar/Inventories	383	426	446	447	459
II. Fordringar/Receivables	43 176	39 097	35 702	36 161	33 858
III. Finansiella värdepapper/Financial asset securities	1 775	1 769	1 768	1 728	9 310
IV. Kassa och banktillgodohavanden/Cash and bank deposits	30 702	40 088	43 575	44 082	29 905
<b>Passiva/Liabilities</b>	<b>316 634</b>	<b>321 287</b>	<b>319 246</b>	<b>321 177</b>	<b>313 551</b>
<b>A. Eget kapital/Total equity</b>	<b>225 504</b>	<b>228 409</b>	<b>230 382</b>	<b>235 727</b>	<b>230 971</b>
I. Grundkapital/Basic capital	117 078	117 078	117 078	117 078	117 078
II - IV Fonder/Funds	169	163	148	118	119
V. Över- (+)/underskott (-) från tidigare räkenskapsperioder/ Surplus (+)/deficit (-) from previous accounting periods	101 015	108 228	110 891	113 143	118 691
VI. Räkenskapsperiodens över- (+)/underskott(-)/ Surplus/deficit from the accounting period	7 242	2 943	2 265	5 391	-4 918
<b>B. Avskrivningsdifferens o. reserver/Depreciation difference, provisions</b>	<b>7 564</b>	<b>7 093</b>	<b>6 241</b>	<b>5 807</b>	<b>5 374</b>
<b>C. Avsättningar/Appropriations</b>	<b>33</b>	<b>35</b>	<b>14</b>	<b>319</b>	<b>350</b>
<b>D. Förvaltad kapital/Capital in assignments</b>	<b>3 501</b>	<b>3 621</b>	<b>3 344</b>	<b>3 432</b>	<b>2 217</b>
<b>E. Främmande kapital/Liabilities</b>	<b>80 031</b>	<b>82 131</b>	<b>79 268</b>	<b>75 891</b>	<b>74 639</b>
I. Långfristigt/Long-term	52 251	54 745	47 834	44 374	44 119
2. Lån från finansinstitut och försäkringsinrättningar/ Loans from financial and insurance corporations	32 149	36 513	32 819	30 228	30 124
3. Lån från offentliga samfund/Loans from public institutions Från landskapet/From the Government of Åland	12 535	11 140	7 401	6 255	5 772
Från landskapet/From the Government of Åland	7 380	6 827	6 866	6 122	5 231
4. Övrigt/Other	7 567	7 093	7 613	7 892	8 223
II. Kortfristigt/Short-term	27 780	27 386	31 437	31 517	30 521
2. Lån från finansinstitut och försäkringsinrättningar/ Loans from financial and insurance corporations	1 848	2 318	3 562	2 659	2 363
3. Lån från offentliga samfund/Loans from public institutions	1 403	1 449	1 043	866	414
5. Erhållna förskott/Advance payments received	164	666	717	609	436
6. Skulder till leverantörer/Accounts payable	8 817	8 404	10 016	10 969	8 946
7. Övriga kortfristiga skulder/Other short-term liabilities	2 990	2 785	3 484	3 165	3 227
8. Resultatregleringar/Adjusting entries for liabilities	12 016	11 326	12 169	12 805	14 698
Borgensförbindelser/Guarantees	19 497	18 359	17 443	16 311	15 974

Not/Note: Uppgifterna för 2024 är preliminära/Preliminary figures for 2024.

Källa/Source: ÅSUB, Offentlig ekonomi/Statistics Åland, Public Finance

### 11.10. Kommunernas driftsintäkter och -kostnader efter sektor 2024, 1 000 EUR

*Current finances of the municipalities by task group 2024, 1 000 EUR*

Sektor/Task group	Driftskostnader/ Operating costs	Driftsintäkter/ Operat. revenues	Nettodriftskostn./ Net operat. costs
<b>Totalt</b>	<b>266 902</b>	<b>86 098</b>	<b>180 804</b>
<b>Allmän förvaltning/General administration</b>	<b>6 013</b>	<b>2 236</b>	<b>3 777</b>
<b>Socialväsande/Social welfare</b>	<b>82 121</b>	<b>10 765</b>	<b>71 356</b>
Barnskyddet o. öppenvårdstjänster för barn o. familjer/Child protection	4 264	0	4 264
Institutionsvård för äldre/Institutional care for elderly	11 067	1 402	9 665
Annan socialservice för äldre/Other social care for elderly	31 651	7 484	24 167
Vård och service för handikappade/Care and services for disabled	22 065	0	22 065
Hemservice/Home-help services	9 113	1 803	7 310
Annan social service/Other social care	3 961	76	3 885
<b>Undervisning och kultur/Education and culture</b>	<b>103 711</b>	<b>12 974</b>	<b>90 737</b>
Barnomsorg/Child day care	32 896	3 151	29 745
Grundskola/Comprehensive school	55 430	4 774	50 656
Medborgarinst. o. övrig undervisn.verksam./Adult Educ. Center and other educ.	3 719	3 055	664
Bibliotek/Public libraries	3 083	267	2 816
Idrott och ungdomsarbete/Sports and youth work	7 885	1 704	6 181
Annan undervisn.- och kulturverksamhet/Other educational and culture act.	698	23	675
<b>Övriga tjänster/Other services</b>	<b>75 057</b>	<b>60 123</b>	<b>14 934</b>
Samhällsplanering/Community amenity services	1 367	364	1 003
Byggnadstillsyn/Building supervision	1 224	525	699
Gator, allmänna områden, parkering/Traffic routes, public areas, parking	7 235	964	6 271
Parker och grönområden/Parks	3 089	1 103	1 986
Brand- och räddningsväsendet/Fire and rescue services	6 940	2 840	4 100
Byggnader, lokaler, uthyrning/Property care, rental services	17 771	18 228	-457
Vatten- och avloppsverk/Water supply, sewage services	9 229	9 076	153
Energiförsörjning/Energy supply services	317	154	163
Avfallshantering/Waste treatment	1 635	1 293	342
Övriga tjänster/Other services	26 250	25 576	674

Not/Note: Totalkostnader, d.v.s. inklusive interna kostnader/Total costs, i.e. internal costs are included.

Källa/Source: ÅSUB, Offentlig ekonomi/Statistics Åland, Public Finance

**Figur 11.3. Kommunernas driftskostnader och driftsintäkter efter sektor 2024, MEUR**

*Operating costs and operating revenues of the municipalities by task group 2024, MEUR*

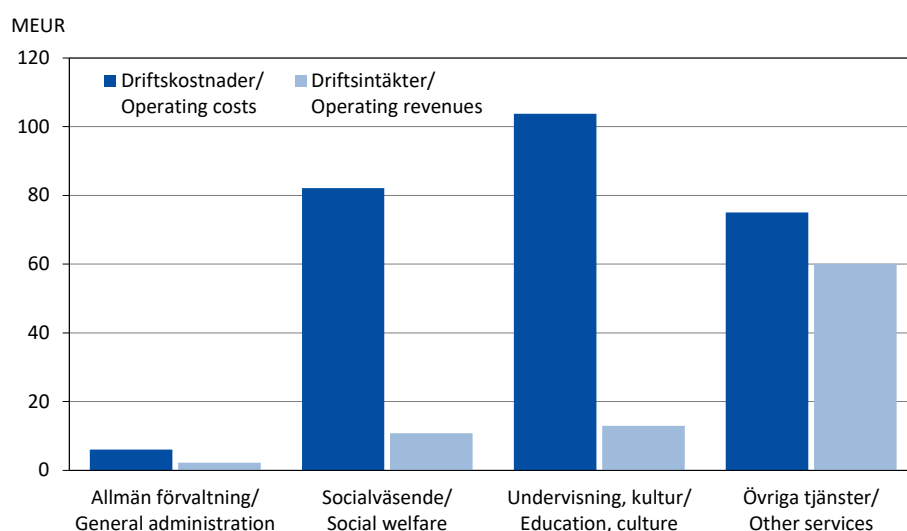

Källa/Source: ÅSUB, Offentlig ekonomi/Statistics Åland, Public Finance

**Figur 11.4. Kommunernas driftskostnader efter sektor 2000-2024, MEUR**  
*Operating costs of the municipalities by task group 2000-2024, MEUR*

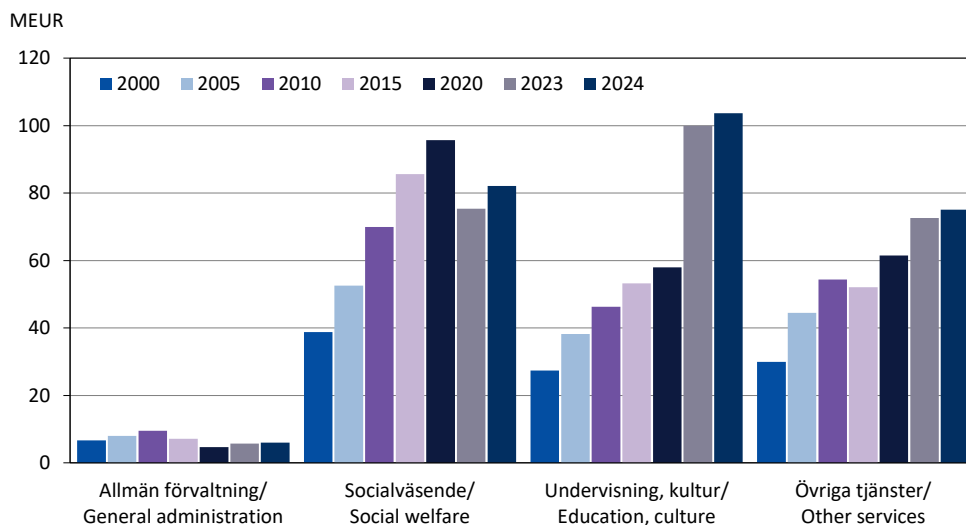

Not/Note: Barnomsorgen flyttades 2021 från Socialväsendet till Undervisning och kultur/*In 2021, child day care moved from Social welfare to Education and culture.*

Källa/Source: ÅSUB, Offentlig ekonomi/*Statistics Åland, Public Finance*

**11.11. Nettodriftskostnader per invånare efter sektor och kommun 2024, EUR**  
*Net operating costs per inhabitant by task group and municipality 2024, EUR*

Kommun	Totalt	Allmän förvaltning./ <i>General adm.</i>	Socialväsende/ <i>Social welfare</i>	Undervisning och kultur/ <i>Education, culture</i>	Övriga tjänster/ <i>Other services</i>
Brändö	7 486	312	3 305	3 400	547
Eckerö	6 289	251	2 672	2 610	682
Finström	5 527	94	2 110	2 906	500
Föglö	7 637	534	2 831	3 466	769
Geta	6 018	113	1 804	2 786	1 556
Hammarland	5 398	108	2 306	2 958	477
Jomala	5 201	64	1 752	3 460	305
Kumlinge	8 845	308	4 612	3 443	868
Kökar	6 627	485	3 819	1 771	1 163
Lemland	5 634	179	1 834	3 721	254
Lumparland	7 462	598	3 504	2 860	679
Saltvik	6 161	124	2 191	3 033	912
Sottunga	5 765	1 396	3 277	1 663	1 050
Sund	5 621	199	2 475	2 858	312
Vårdö	6 868	218	2 876	3 403	678
Mariehamn	5 446	78	2 548	2 596	451
Landskomm.	5 786	157	2 189	3 190	510
- Landsbygden	5 591	126	2 054	3 195	479
- Skärgården	7 383	420	3 323	3 150	773
<b>Åland</b>	<b>5 655</b>	<b>126</b>	<b>2 328</b>	<b>2 960</b>	<b>487</b>

Källa/Source: ÅSUB, Offentlig ekonomi/*Statistics Åland, Public Finance*

**11.12. Kommunernas och kommunalförbundens driftshushållning, kostnads- och intäktslag 2023-2024***Current finances of the municipalities and municipality alliances 2023-2024. Costs and revenues by group*

Kostnads- och intäktslag/ Group of costs and revenues	2023 1 000 EUR	2024 1 000 EUR	Procent/ Per cent 2024	Förändr./Change 1 000 EUR 2023-2024
<b>Kommunerna/Municipalities</b>				
<b>Driftskostnader/Operating costs</b>				
Löner och arvoden/Salaries and wages	82 397	87 806	35	5 409
Pensionsförsäkringsavg., pensioner/Pension insurance fees, pensions	15 910	16 509	7	599
Övriga socialförsäkringsavgifter/Other social insurance costs	2 961	2 143	1	-818
Kundtjänster köpta av/Services by				
landskapet/Government of Åland	187	828	0	641
kommuner/municipalities	4 570	5 132	2	562
kommunalförbund/municipality alliances	45 158	48 789	20	3 631
övriga/other	2 658	2 370	1	-288
Köp av övriga tjänster/Purchases of other services	36 812	38 266	15	1 454
Material, förnödenheter, varor/Materials, equipment, goods	19 517	19 221	8	-296
Understöd/Subsidies	4 673	4 574	2	-99
Hyror/Rents	19 883	20 926	8	1 043
Övriga kostnader/Other costs	1 090	1 206	0	116
<b>Verksamhetskostnader totalt/Operating costs, total</b>	<b>235 828</b>	<b>247 809</b>	<b>100</b>	<b>11 981</b>
Därav: Interna kostnader totalt/Of which internal costs, total	35 569	37 425	15	1 856
Avskrivningar, nedskrivningar/Depreciation, devaluation	12 050	12 661	5	611
<b>Driftsintäkter/Operating revenue</b>				
Försäljningsintäkter/Sales revenue	36 439	39 543	50	3 104
Avgifter/Payment revenue	8 952	10 451	13	1 499
Understöd och bidrag/Aids and subsidies	1 548	1 888	2	340
Hyror/Rents	25 060	25 562	32	502
Övriga intäkter/Other revenue	3 179	2 097	3	-1 082
<b>Verksamhetsintäkter totalt&gt;Returns from operations, total</b>	<b>75 178</b>	<b>79 562</b>	<b>100</b>	<b>4 384</b>
Därav: Interna intäkter totalt/Of which internal revenue, total	35 575	37 425	47	1 850
<b>Kommunalförbunden/Municipality alliances</b>				
<b>Driftskostnader/Operating costs</b>				
Löner och arvoden/Salaries and wages	25 164	26 460	43	1 296
Pensionsförsäkringsavg., pensioner/Pension insurance fees, pensions	4 737	4 875	8	138
Övriga socialförsäkringsavgifter/Other social insurance costs	842	689	1	-153
Kundtjänster köpta av/Services by				
landskapet/Government of Åland	222	193	0	-29
kommuner/municipalities	1 617	1 225	2	-392
kommunalförbund/municipality alliances	1 087	926	2	-161
övriga/other	6 595	10 562	17	3 967
Köp av övriga tjänster/Purchases of other services	7 564	5 092	8	-2 472
Material, förnödenheter, varor/Materials, equipment, goods	2 735	2 798	5	63
Understöd/Subsidies	4 955	5 473	9	518
Hyror/Rents	2 055	3 300	5	1 245
Övriga kostnader/Other costs	95	111	0	16
<b>Verksamhetskostnader totalt/Operating costs, total</b>	<b>57 665</b>	<b>61 709</b>	<b>100</b>	<b>4 044</b>
Därav: Interna kostnader totalt/Of which internal costs, total	683	1 579	3	896
Avskrivningar, nedskrivningar/Depreciation, devaluation	1 116	1 174	2	58
<b>Driftsintäkter/Operating revenue</b>				
Försäljningsintäkter/Sales revenue	51 370	50 223	84	-1 147
Avgifter/Payment revenue	1 514	6 024	10	4 510
Understöd och bidrag/Aids and subsidies	466	632	1	166
Hyror/Rents	974	1 921	3	947
Övriga intäkter/Other revenue	1 077	801	1	-276
<b>Verksamhetsintäkter totalt&gt;Returns from operations, total</b>	<b>55 404</b>	<b>59 600</b>	<b>100</b>	<b>4 196</b>
Därav: Interna intäkter totalt/Of which internal revenue, total	682	1 578	3	896

Källa/Source: ÅSUB, Offentlig ekonomi/Statistics Åland, Public Finance

**11.13. Kommunernas investeringsutgifter och -inkomster efter varutyp 2020-2024, 1 000 EUR**
*Investment expenses and income of the municipalities by type of goods 2020-2024, 1 000 EUR*

Utgifts- och inkomstslag/ <i>Type of expenses and income</i>	2020	2021	2022	2023	2024
Varutyp/ <i>Type of goods</i>					
<b>Investeringsutgifter/<i>Investment expenses</i></b>	<b>20 701</b>	<b>13 178</b>	<b>11 528</b>	<b>15 341</b>	<b>18 407</b>
Anskaffning av investeringstillg./ <i>Acquisition of investment assets</i>					
Datorprogram/ <i>Computer programs</i>	134	176	276	124	232
Övriga immateriella tillgångar/ <i>Other intangible assets</i>	172	167	73	98	253
Mark- och vattenområden/ <i>Land and water areas</i>	2 045	336	674	267	2
Förbättringsinvesteringar i mark- och vattenområden/ <i>Improvement of land and water areas</i>	314	40	199	41	307
Bostadsbyggnader/ <i>Residential buildings</i>	69	457	17	618	761
Reparationsinvest. i bostadsbyggn./ <i>Repairs of resident. buildings</i>	0	290	106	436	580
Övriga byggnader/ <i>Other buildings</i>	7 943	5 291	1 070	918	4 086
Reparationsinvest. i övr. byggnader/ <i>Repairs of other buildings</i>	1 177	933	4 015	6 857	3 835
Fasta konstruktioner och anordningar/ <i>Fixed structures and installations</i>	5 044	4 445	3 326	4 153	5 851
Datautrustning/ <i>Computer equipment</i>	381	185	139	239	225
Kommunikationsutrustning/ <i>Communication equipment</i>	0	0	94	38	19
Transportmedel/ <i>Means of transport</i>	356	512	826	465	998
Övriga maskiner o. inventarier/ <i>Other machinery and equipment</i>	1 202	314	491	918	1 047
Övriga materiella tillgångar/ <i>Other tangible assets</i>	131	31	222	168	211
Aktier och andelar/ <i>Shares and equities</i>	1 733	1	0	1	0
<b>Investeringsinkomster/<i>Investment income</i></b>	<b>6 379</b>	<b>3 430</b>	<b>1 715</b>	<b>3 000</b>	<b>3 203</b>
Finansieringsandelar för investeringsutgifter/ <i>Financing contributions for investment expenses</i>					
- av landskapet/ <i>from the Government of Åland</i>	2 420	2 154	308	654	2 488
- av kommuner och kommunförbund/ <i>from municipalities and municipality alliances</i>	13	15	254	1 025	129
- av staten/ <i>from the Government of Finland</i>	0	0	0	12	9
- av EU/ <i>from the EU</i>	0	0	80	0	0
- av övriga/ <i>from other</i>	874	0	494	47	149
Försäljning av investeringstillg./ <i>Sales of investment assets</i>					
Mark- och vattenområden/ <i>Land and water areas</i>	2 232	1 003	562	599	318
Bostadsbyggnader/ <i>Residential buildings</i>	70	155	0	366	0
Övriga byggnader/ <i>Other buildings</i>	431	0	0	0	0
Fasta konstruktioner, anordningar/ <i>Fixed structures, installations</i>	0	0	0	5	0
Kommunikationsutrustning/ <i>Communication equipment</i>	0	0	0	247	0
Transportmedel/ <i>Means of transport</i>	33	44	17	35	110
Övriga maskiner o. inventarier/ <i>Other machinery and equipment</i>	31	59	0	0	0
Aktier och andelar/ <i>Shares and equities</i>	275	0	0	10	0

 Källa/*Source*: ÅSUB, Offentlig ekonomi/*Statistics Åland, Public Finance*

**11.14. Kommunernas ekonomiska nyckeltal 2024**  
*Financial key ratios of the municipalities 2024*

Kommun	Verks- intäkter, euro per inv./ <i>Returns fr. operations</i>	Verks- kostn., euro per inv./ <i>Operat. costs</i>	Verks- intäkter/ -kostn. procent/ <i>Returns/ costs</i>	Verks- bidrag, euro per inv./ <i>Operat. margin</i>	Skatte- ink., euro per inv./ <i>Tax re- venues</i>	Landskaps- andel, euro per inv./ <i>Gov. of Ål. subsidies</i>	Årsbi- drag, euro per inv./ <i>Annual margin</i>	Netto- invest., euro per inv./ <i>Net invest.</i>	Kassa- medel, euro per inv./ <i>Cash balance</i>	Låne- stock, euro per inv./ <i>Loans payable</i>
Brändö	1 530	8 644	17,7	-7 116	4 665	2 058	-167	274	5 221	212
Eckerö	1 424	7 241	19,7	-5 816	3 640	2 400	279	505	3 052	450
Finström	690	6 024	11,5	-5 334	3 840	1 928	423	209	2 082	1 430
Föglö	2 448	9 207	26,6	-6 759	4 000	3 526	2 582	476	5 839	558
Geta	1 389	7 315	19,0	-5 928	2 971	3 572	551	111	1 475	2 099
Hammarland	836	6 333	13,2	-5 496	3 368	2 336	195	208	2 166	1 181
Jomala	797	6 077	13,1	-5 280	3 887	1 207	-175	994	606	-
Kumlinge	1 846	10 509	17,6	-8 670	4 498	3 458	-707	161	938	817
Kökar	1 996	8 806	22,7	-6 815	2 855	2 890	-1 370	1 084	634	10 802
Lemland	1 029	6 585	15,6	-5 556	3 868	1 674	-111	255	-	2 646
Lumparland	962	8 148	11,8	-7 186	4 102	2 197	-1 164	2 008	232	7 660
Saltvik	1 010	6 873	14,7	-5 863	4 263	2 093	454	265	1 478	1 922
Sottunga	1 535	8 564	17,9	-7 030	4 109	3 584	604	594	2 069	2 465
Sund	1 234	6 649	18,6	-5 415	3 480	2 318	429	530	1 921	-
Vårdö	1 475	8 157	18,1	-6 682	3 519	3 634	405	492	1 656	1 475
Mariehamn	1 961	7 131	27,5	-5 170	4 670	840	407	376	999	1 379
Landskomm.	1 018	6 693	15,2	-5 676	3 823	1 953	133	554	1 456	1 227
- Landsbygden	920	6 426	14,3	-5 507	3 805	1 811	91	564	1 239	1 136
- Skärgården	1 845	8 944	20,6	-7 100	3 976	3 155	485	468	3 286	1 994
<b>Åland</b>	<b>1 383</b>	<b>6 863</b>	<b>20,2</b>	<b>-5 480</b>	<b>4 151</b>	<b>1 522</b>	<b>239</b>	<b>485</b>	<b>1 279</b>	<b>1 286</b>

Not/Note: Euro per inv. = Euro per inhabitant.

Källa/Source: ÅSUB, Offentlig ekonomi/Statistics Åland, Public Finance

**Figur 11.5. Kommunernas ekonomiska nyckeltal 2022-2024, EUR per invånare**  
*Financial key ratios of the municipalities 2022-2024, EUR per inhabitant*

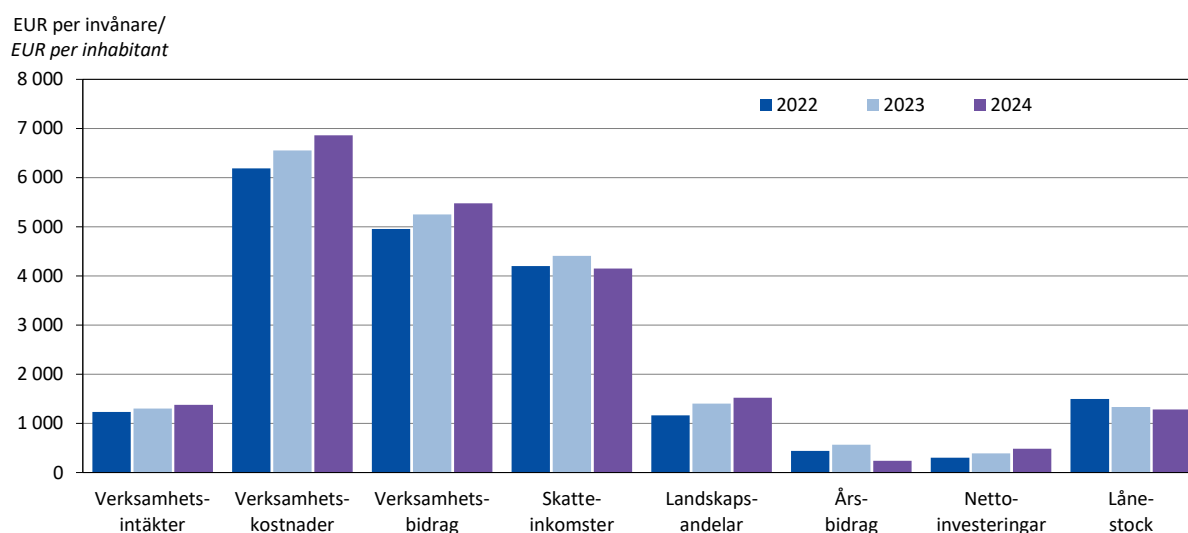

Not/Note: Verksamhetsintäkter = Returns from operations, Verksamhetskostnader = Operating costs, Verksamhetsbidrag = Operating margin, Skatteinkomster = Tax revenues, Landskapsandelar = Government of Åland subsidies, Årsbidrag = Annual margin, Nettoinvesteringar = Net investments, Lånestock = Loans payable.

Källa/Source: ÅSUB, Offentlig ekonomi/Statistics Åland, Public Finance

**Figur 11.6. Vissa nyckeltal för alla kommuner sammanlagt 2000-2024, MEUR**  
*Financial key ratios of the municipalities 2000-2024, MEUR*

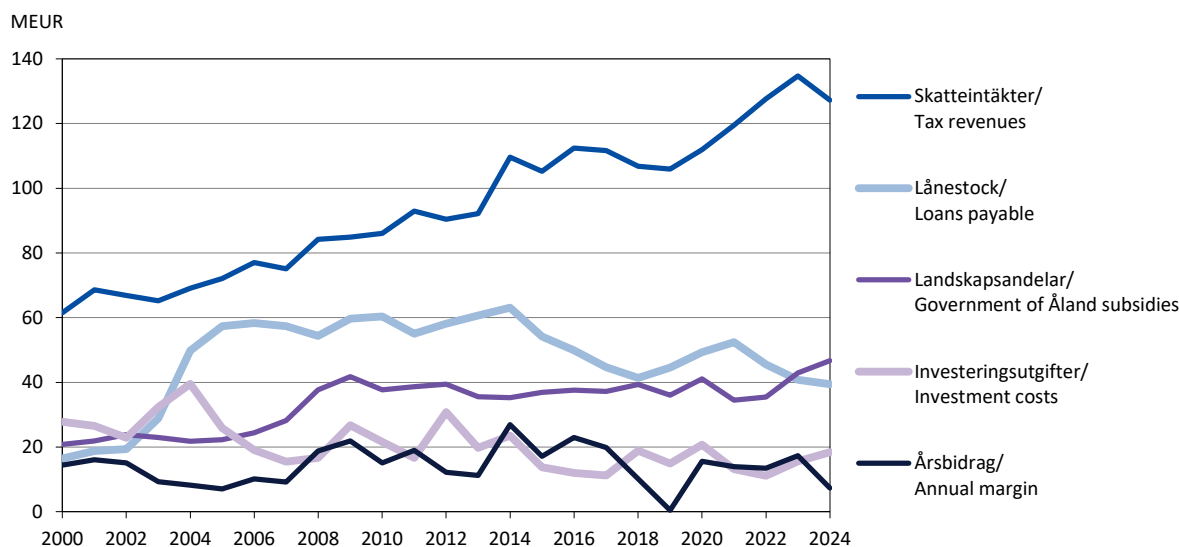

Källa/Source: ÅSUB, Offentlig ekonomi/Statistics Åland, Public Finance

### 11.15. Nyckeltal för den kommunala beskattningen 2023-2025

*Key ratios of municipal taxation 2023-2025*

Kommun	Beskattningsbar inkomst 2023, 1 000 EUR/ Taxable income 2023, 1 000 EUR				Skatteprocent/ Tax rate <sup>1)</sup>			Fastighetsskatt 2025/ Real estate tax 2025		
	Totalt	För för- värvsink./ Earned income	Andelar av samf.- skatten/ Shares of corporate income tax	Euro per invånare/ Euro per inhabitant	2023	2024	2025	Stadig- varande bostad/ Permanent dwelling	Annan bostad/ Other dwelling	Allmän/ General
Brändö	11 685	10 429	1 256	25 967	17,75	17,7	17,7	0,00	0,90	0,00
Eckerö	16 892	16 553	339	17 989	18,50	18,5	18,5	0,00	0,90	0,70
Finström	50 517	48 117	2 400	19 520	19,50	19,5	19,5	0,00	0,90	0,50
Föglö	9 425	8 599	826	18 700	17,50	18,5	18,5	0,20	0,90	0,90
Geta	7 075	7 034	41	13 955	18,50	18,5	18,5	0,00	0,90	0,60
Hammarland	29 361	27 925	1 436	18 035	18,00	18,0	18,0	0,00	0,90	0,20
Jomala	129 528	121 820	7 708	23 089	16,50	16,5	17,5	0,00	0,90	0,30
Kumlinge	6 228	6 176	52	20 353	18,50	19,0	19,0	0,20	0,90	0,60
Kökar	3 248	3 173	75	14 565	19,75	19,7	19,7	0,00	0,90	0,40
Lemland	44 869	44 230	639	21 055	17,50	17,5	17,7	0,00	0,90	1,00
Lumparland	7 373	7 152	221	20 481	19,50	19,5	19,5	0,00	0,90	0,60
Saltvik	38 722	32 501	6 221	21 596	18,25	18,5	18,5	0,00	0,90	0,00
Sottunga	2 134	2 061	73	19 225	18,00	18,0	18,0	0,50	0,90	0,00
Sund	18 358	18 135	223	18 340	19,50	19,0	19,0	0,00	0,90	0,50
Vårdö	7 636	7 466	170	16 931	19,00	19,0	19,0	0,00	0,90	0,10
Mariehamn	298 697	268 372	30 325	25 406	17,00	17,0	17,0	0,50	0,90	0,50
Landskomm.	383 051	361 371	21 680	20 592	17,82	17,8	18,2	0,01	0,90	0,42
- Landsbygden	342 695	323 467	19 228	20 698	17,77	17,8	18,2	0,00	0,90	0,44
- Skärgården	40 356	37 904	2 452	19 734	18,24	18,5	18,5	0,10	0,90	0,31
<b>Åland</b>	<b>681 748</b>	<b>629 743</b>	<b>52 005</b>	<b>22 456</b>	<b>17,47</b>	<b>17,5</b>	<b>17,7</b>	<b>0,22</b>	<b>0,90</b>	<b>0,45</b>

1) Reviderade uppgifter gällande Landskomm., Landsbygden, Skärgården och Åland 2023 och för Landskomm. 2024/ Revised figures for Landskomm., Landsbygden, Skärgården and Åland 2023 and for Landskomm. 2024.

Källa/Source: ÅSUB, Offentlig ekonomi/Statistics Åland, Public Finance

# 12

## **Socialväsende, hälso- och sjukvård**

Social welfare, health  
and medical care



## **Socialväsende, hälso- och sjukvård**

Statistiken om socialväsendet samt om hälso- och sjukvården omfattar uppgifter om verksamheten inom kommunernas sociala sektorer samt inom Ålands hälso- och sjukvård (ÅHS) och Ålands miljö- och hälsoskyddsmyndighet (ÅMHM). Därtill kommer statistik om socialförsäkringssystemen. Objekt för statistiken är antal personer/klienter, vårddagar samt ekonomiska uppgifter. Uppgifterna presenteras förutom för hela Åland i betydande utsträckning också efter kommuner och regioner. Statistik om barnomsorgen har fr.o.m. statistikår 2021 flyttats till ämnesområdet Utbildning i kapitel 13.

En utförligare beskrivning av statistiken om områdena inklusive definitioner av variabler finns på ÅSUBs webbplats [www.asub.ax](http://www.asub.ax) under Statistik, ämnesområdet Social- och hälsovård.

Källorna anges under varje tabell. Tillförlitligheten är hög i och med att statistiken baseras på heltäckande boksluts-, verksamhets- och registeruppgifter från respektive myndighet. Jämförbarheten är god såväl när det gäller jämförelser över tiden som med andra statistikområden, främst befolkningsstatistik.

ÅSUB utger årliga nyhetsmeddelanden om hälso- och sjukvården samt socialvården och på webbplatsen publiceras även statistik över områdena i form av Excel- och databastabeller.

Ansvarig för statistiken om socialväsende är Elin Sagulin, [elin.sagulin@asub.ax](mailto:elin.sagulin@asub.ax), och för hälso- och sjukvård Anna Lind-Bengtsson, [anna.lind-bengtsson@asub.ax](mailto:anna.lind-bengtsson@asub.ax).

## **Social welfare, health and medical care**

The statistics in this chapter include data on the activities in the social sectors of the municipalities as well as of the Åland Public Healthcare Services (ÅHS) and the Åland Environmental and Health Protection Agency (ÅMHM). In addition, statistics on the social security system are included. More statistics on this subject area are available in Excel- and database tables at the website of Statistics Åland, [www.asub.ax](http://www.asub.ax). Annual news messages on health care and social care are also published on our website.

Contact person for social welfare is Elin Sagulin, [elin.sagulin@asub.ax](mailto:elin.sagulin@asub.ax), and for health and medical care Anna Lind-Bengtsson, [anna.lind-bengtsson@asub.ax](mailto:anna.lind-bengtsson@asub.ax).

## 12.1. Äldreomsorgen efter kommun och kön 2024

*Elderly care by municipality and sex 2024*

Kommun	Antal klienter/Clients				Hushåll som fått hemservice/ Households with home-help	Närstående- vårdare/ Related carers
	Totalt	Institutions- vård/ Elderly centers	Boende- service/ Service homes	Närstående- vård/Care by related pers.		
Brändö	14	-	8	6	17	5
Eckerö	28	1	17	10	8	10
Finström	42	5	18	19	29	19
Föglö	18	-	15	3	8	3
Geta	19	2	13	4	13	4
Hammarland	32	1	23	8	15	8
Jomala	81	23	28	30	61	30
Kumlinge	15	-	10	5	21	5
Kökar	13	-	9	4	3	4
Lemland	42	3	22	17	59	17
Lumparland	13	-	11	2	10	2
Saltvik	40	-	25	15	51	15
Sottunga	1	1	-	-	-	-
Sund	23	2	17	4	7	4
Vårdö	21	-	17	4	9	4
Mariehamn	226	50	103	73	203	77
Landskomm.	402	38	233	131	311	130
-Landsbygden	320	37	174	109	253	109
-Skärgården	82	1	59	22	58	21
<b>Åland</b>	<b>628</b>	<b>88</b>	<b>336</b>	<b>204</b>	<b>514</b>	<b>207</b>
- kvinnor	375	57	227	91	..	131
- män	253	31	109	113	..	76

Not/Note: Tabellen omfattar klienter i åldern 65 år eller äldre/Clients 65 years of age or older are included.

Källa/Source: ÅSUB, Socialväsande/Statistics Åland, Social welfare

## 12.2. Antal klienter inom äldreomsorgen efter ålder och region 2005 och 2024

*Clients in elderly care by age and region 2005 and 2024*

Vårdtyp/Type of care	2005				2024			
	Totalt	65-74	75-84	85-	Totalt	65-74	75-84	85-
<b>Institutionsvård för äldre, klienter i vård 31.12/Elderly centers, clients 31.12</b>								
Mariehamn	105	9	32	64	50	6	23	21
Landsbygden	91	9	29	53	37	8	10	19
Skärgården	10	2	6	2	1	-	1	-
<b>Åland</b>	<b>206</b>	<b>20</b>	<b>67</b>	<b>119</b>	<b>88</b>	<b>14</b>	<b>34</b>	<b>40</b>
<b>Boendeservice för äldre, boende 31.12/Clients in service homes 31.12</b>								
Mariehamn	64	10	31	23	103	13	31	59
Landsbygden	74	11	26	37	174	15	41	118
Skärgården	43	2	19	22	59	3	14	42
<b>Åland</b>	<b>181</b>	<b>23</b>	<b>76</b>	<b>82</b>	<b>336</b>	<b>31</b>	<b>86</b>	<b>219</b>
<b>Stöd för närståendevård, vårdade under året/Care by related persons, clients in the year</b>								
Mariehamn	67	14	24	29	73	17	36	20
Landsbygden	79	12	36	31	109	23	49	37
Skärgården	15	3	7	5	22	2	13	7
<b>Åland</b>	<b>161</b>	<b>29</b>	<b>67</b>	<b>65</b>	<b>204</b>	<b>42</b>	<b>98</b>	<b>64</b>
<b>Hemservice, hushåll som fått hemservice under året/Households receiving home-help in the year</b>								
Mariehamn	176	20	66	90	203	24	81	98
Landsbygden	210	40	80	90	253	32	98	123
Skärgården	94	5	38	51	58	9	16	33
<b>Åland</b>	<b>480</b>	<b>65</b>	<b>184</b>	<b>231</b>	<b>514</b>	<b>65</b>	<b>195</b>	<b>254</b>

Not/Note: Tabellen omfattar klienter i åldern 65 år eller äldre/Clients 65 years of age or older are included.

Källa/Source: ÅSUB, Socialväsande/Statistics Åland, Social welfare

### 12.3. Kommunal service för handikappade 2008-2024

#### Municipal services for the disabled 2008-2024

Enhet/Unit	2008	2010	2015	2020	2021	2022	2023	2024
Typ av service/Service type								
<b>Antal klienter 31.12./Clients 31.12.</b>								
Stödboende/Assisted living	23	19	5	18	-	14	11	18
Gruppboende/Group homes	68	58	77	74	117	79	94	96
Sysselsättningsverksamhet/ Employment and day activities	6	23	75	128	138	140	155	143
<b>Klienter under året/Clients in the year</b>								
Närståendevård/Care by related person	..	..	..	199	220	194	192	192
Hushåll med hemservice/Households with home-help	22	18	17	19	55	68	59	60
Boendeservice för gravt handikappade/ Service homes for severely disabled	11	58	33	37	1	-	-	-
Personlig assistans/Personal assistance	53	58	81	106	94	87	115	117
Färdtjänst för gravt handikappade/ Transport services for severely disabled	418	458	435	601	680	699	678	627
Redskap och anpassning av bostäder/ Equipment and adjustments in homes	38	34	46	44	34	68	81	93
<b>Vård dagar/Care days</b>								
Institutionsvård/Institutional care	823	730	1 627	4 011	1 825	1 460	1 460	4 928
Familjevård/Family care	365	365	354	365	365	-	-	-

Not/Note: Efter införandet av Kommunernas socialtjänst k.f. 2021 är statistiken inte helt jämförbar med tidigare år/A municipality alliance for social service was launched in 2021, whereby statistics from 2021 onwards are not completely comparable to earlier years.

Källa/Source: ÅSUB, Socialväsene/Statistics Åland, Social welfare

### Figur 12.1. Klienter i öppenvård inom missbrukarvården efter region 2011-2024

#### Clients in outpatient addiction care by region 2011-2024

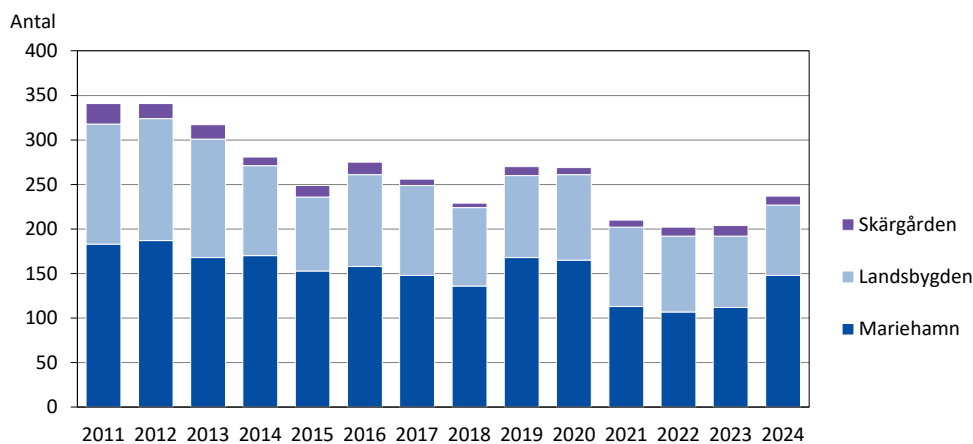

Källa/Source: ÅSUB, Socialväsene/Statistics Åland, Social welfare

### 12.4. Antal fall/familjer som erhållit utkomststöd efter region 2010-2024

#### Number of cases/families receiving income support by region 2010-2024

Region	2010	2013	2014	2015	2016	2017	2018	2019	2020	2021	2022	2023	2024
Mariehamn	280	301	262	272	297	293	301	296	260	255	252	239	224
Landsbygden	243	264	244	261	269	250	250	237	216	167	119	139	139
Skärgården	19	20	19	26	25	20	25	23	29	16	13	11	10
<b>Åland</b>	<b>542</b>	<b>585</b>	<b>525</b>	<b>559</b>	<b>591</b>	<b>563</b>	<b>576</b>	<b>556</b>	<b>505</b>	<b>438</b>	<b>384</b>	<b>389</b>	<b>373</b>

Källa/Source: ÅSUB, Socialväsene/Statistics Åland, Social welfare

## 12.5. Mottagare av hemvårdsstöd efter kommun 2007-2024

*Recipients of home care subsidies by municipality 2007-2024*

Kommun	2007	2010	2015	2018	2019	2020	2021	2022	2023	2024	
										Total/ Total	Med partiellt stöd/ Part-time care
Brändö	11	4	6	2	-	4	4	7	2	5	-
Eckerö	21	25	25	19	23	15	18	21	16	14	3
Finström	104	95	70	85	74	68	74	48	40	43	7
Föglö	11	8	12	10	9	15	15	20	7	9	5
Geta	8	9	9	9	4	11	11	16	12	10	-
Hammarland	59	40	47	41	46	59	46	34	34	34	6
Jomala	185	189	198	200	214	204	216	197	175	154	44
Kumlinge	5	4	1	5	5	8	7	6	4	1	1
Kökar	4	2	2	1	-	-	1	3	4	5	1
Lemland	78	64	85	113	115	71	81	78	70	65	14
Lumparland	15	9	10	5	6	4	6	5	6	6	1
Saltvik	31	49	54	63	59	52	41	46	30	42	7
Sottunga	-	1	1	1	2	1	2	2	2	2	-
Sund	17	26	19	16	15	18	22	24	21	19	6
Vårdö	12	13	12	13	19	20	15	13	15	10	-
Mariehamn	253	249	235	308	306	315	277	241	233	205	46
Landskomm.	561	538	551	583	591	550	559	520	438	419	95
- Landsbygden	518	506	517	551	556	502	515	469	404	387	88
- Skärgården	43	32	34	32	35	48	44	51	34	32	7
<b>Åland</b>	<b>814</b>	<b>787</b>	<b>786</b>	<b>891</b>	<b>897</b>	<b>865</b>	<b>836</b>	<b>761</b>	<b>671</b>	<b>624</b>	<b>141</b>

Källa/Source: ÅSUB, Socialväsende/Statistics Åland, Social welfare

## Figur 12.2. Mottagare av hemvårdsstöd efter kön 2007-2024

*Recipients of home care subsidies by sex 2007-2024*

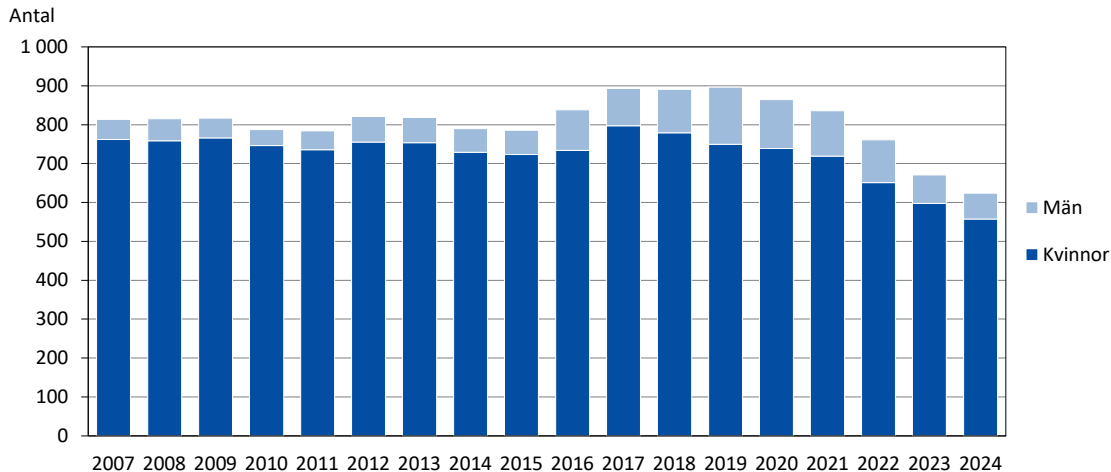

Källa/Source: ÅSUB, Socialväsende/Statistics Åland, Social welfare

## 12.6. Barnskyddsanmälningar 2010-2024

*Child protection reports 2010-2024*

	2010	2015	2016	2017	2018	2019	2020	2021	2022	2023	2024
Barnskyddsanmälningar/ Child protection reports	329	456	578	633	751	873	794	831	734	765	875
Antal barn anmälningarna gäller/ Number of children concerned in reports	246	303	364	349	382	454	459	481	432	449	533

Källa/Source: ÅSUB, Socialväsende/Statistics Åland, Social welfare

**12.7. Kommunernas driftskostnader för socialväsenedet 2023, 1 000 EUR**
*Current expenditure on social welfare of the municipalities 2023, 1 000 EUR*

Kommun	Totalt	Barnskyddet och öppenvårdstjänster för barn o. familjer/ <i>Child protection</i>	Institutionsvård för äldre/ <i>Institutional care for elderly</i>	Övriga tjänster för äldre/ <i>Other services for elderly</i>	Service för handikappade/ <i>Services for disabled</i>	Övrig socialvård/ <i>Other social care</i>
Brändö	1 722	81	119	840	390	292
Eckerö	2 895	117	261	1 780	577	160
Finström	5 451	342	1 046	1 544	1 661	858
Föglö	1 803	73	0	1 080	319	331
Geta	1 393	55	55	961	270	52
Hammarland	4 039	200	189	2 284	975	391
Jomala	9 314	752	1 224	1 948	3 830	1 560
Kumlinge	1 420	41	162	982	197	38
Kökar	884	25	10	701	124	24
Lemland	4 019	278	281	1 759	1 358	343
Lumparland	1 343	50	30	912	240	111
Saltvik	4 978	244	0	2 844	1 189	701
Sottunga	312	14	188	31	66	13
Sund	3 085	129	88	2 102	624	142
Vårdö	1 363	57	27	952	274	53
Mariehamn	31 325	1 694	5 694	9 539	8 249	6 149
Landskomm.	44 021	2 458	3 680	20 720	12 094	5 069
-Landsbygden	36 517	2 167	3 174	16 134	10 724	4 318
-Skärgården	7 504	291	506	4 586	1 370	751
<b>Åland</b>	<b>75 346</b>	<b>4 152</b>	<b>9 374</b>	<b>30 259</b>	<b>20 343</b>	<b>11 218</b>
Procent	100,0	5,5	12,4	40,2	27,0	14,9

Källa/Source: ÅSUB, Offentlig ekonomi/Statistics Åland, Public Finance

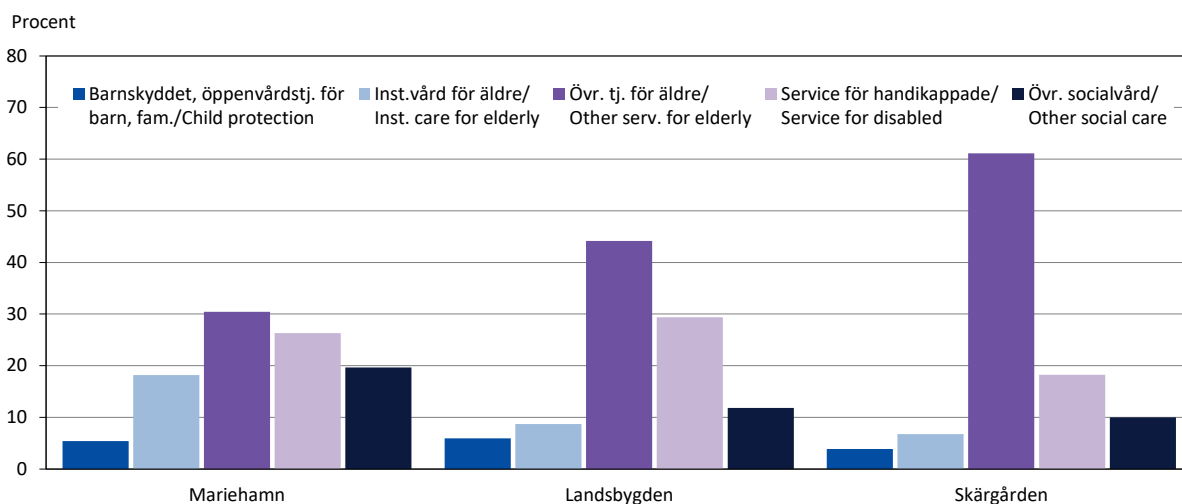
**Figur 12.3. Driftskostnader för socialväsenedet efter serviceklass och region 2023, procent**
*Current expenditure on social welfare by task group and region 2023, per cent*

Källa/Source: ÅSUB, Socialväsene/Statistics Åland, Social welfare

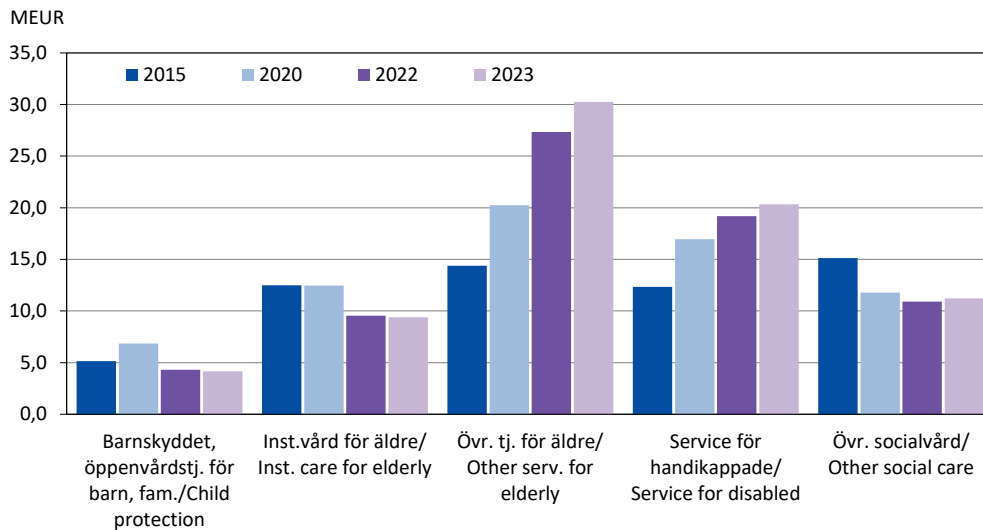
**Figur 12.4. Kommunernas driftskostnader för socialväsendet 2015-2023, MEUR***Current expenditure on social welfare of the municipalities 2015-2023, MEUR*

Not/Note: Exkl. kostnaderna för barnomsorgen 2015 och 2020. Barnomsorgen flyttades 2021 från Socialväsendet till Undervisning/  
 Excl. costs of child day care in 2015 and 2020. In 2021, child day care was moved from Social welfare to Education.

Källa/Source: ÅSUB, Offentlig ekonomi/Statistics Åland, Public Finance

**12.8. Kommunernas nettodriftskostnader för socialväsendet 2020-2023***Current net expenditure on social welfare of the municipalities 2020-2023*

Kommun	Nettokostnader/Net expenditure, 1 000 EUR				Nettokostnader per invånare/Net exp. per inhabitant			
	2020	2021	2022	2023	2020	2021	2022	2023
Brändö	1 380	1 565	1 471	1 493	3 073	3 486	3 269	3 424
Eckerö	3 369	1 849	2 076	2 459	3 517	1 982	2 211	2 610
Finström	7 044	4 564	4 924	5 136	2 706	1 730	1 903	1 968
Föglö	2 079	1 673	1 451	1 534	3 952	3 339	2 879	3 014
Geta	1 886	1 115	1 259	997	3 691	2 208	2 483	1 959
Hammarland	4 445	2 721	3 066	3 551	2 780	1 681	1 883	2 157
Jomala	11 961	7 054	7 956	9 045	2 221	1 280	1 418	1 588
Kumlinge	1 030	1 002	1 048	1 217	3 355	3 201	3 425	4 197
Kökar	794	729	813	831	3 529	3 254	3 646	3 693
Lemland	5 796	3 354	3 256	3 555	2 742	1 571	1 528	1 671
Lumparland	863	950	1 132	1 136	2 320	2 527	3 144	3 104
Saltvik	4 923	3 051	3 564	3 924	2 726	1 686	1 988	2 191
Sottunga	304	394	223	310	3 010	3 752	2 009	2 696
Sund	2 876	1 998	2 153	2 329	2 856	1 961	2 151	2 341
Vårdö	1 804	1 445	1 430	1 295	3 922	3 121	3 171	2 749
Mariehamn	32 550	24 013	26 031	27 150	2 781	2 045	2 214	2 299
Landskomm.	50 554	33 464	35 822	38 812	2 744	1 799	1 926	2 072
-Landsbygden	43 163	26 656	29 386	32 132	2 639	1 611	1 775	1 926
-Skärgården	7 391	6 808	6 436	6 680	3 574	3 313	3 147	3 265
<b>Åland</b>	<b>83 104</b>	<b>57 477</b>	<b>61 853</b>	<b>65 962</b>	<b>2 758</b>	<b>1 894</b>	<b>2 037</b>	<b>2 160</b>

Not/Note: Kostnaderna för barnomsorgen flyttades 2021 från Socialväsendet till Undervisning/ In 2021, costs for child day care were moved from Social welfare to Education.

Källa/Source: ÅSUB, Offentlig ekonomi/Statistics Åland, Public Finance

### 12.9. Besök på polikliniker och mottagningar, Ålands hälso- och sjukvård 2024

*Consultations at polyclinics and medical centres, Åland Public Healthcare Services 2024*

Enhet/Care unit	Totalt	Kvinnor	Män
<b>Totalt</b>	<b>200 698</b>	<b>114 035</b>	<b>86 663</b>
Specialsjukvård/Specialized care	84 601	46 735	37 866
Akut/Emergency	9 486	4 508	4 978
Barn o. ungdom/Pediatrics	3 537	1 997	1 540
BB-gyn/Obstetrics, gynaecology	5 150	5 028	122
Kirurgi/Surgery	10 627	4 650	5 977
Medicin/Medicine	28 001	14 961	13 040
Ögon/Eyes	4 398	2 472	1 926
Öron, näsa, hals/Ear, nose and throat	4 267	2 224	2 043
Övriga/Other	1 125	634	491
Psykiatri/Psychiatric care	18 010	10 261	7 749
Primärvård/Primary health care	116 097	67 300	48 797

Källa/Source: ÅHS verksamhetsberättelse/Åland Public Healthcare Services, Annual Report

### Figur 12.5. Mottagningsbesök efter enhet och kön, Ålands hälso- och sjukvård 2010-2024

*Outpatients' consultations by care unit and sex, Åland Public Healthcare Services 2010-2024*

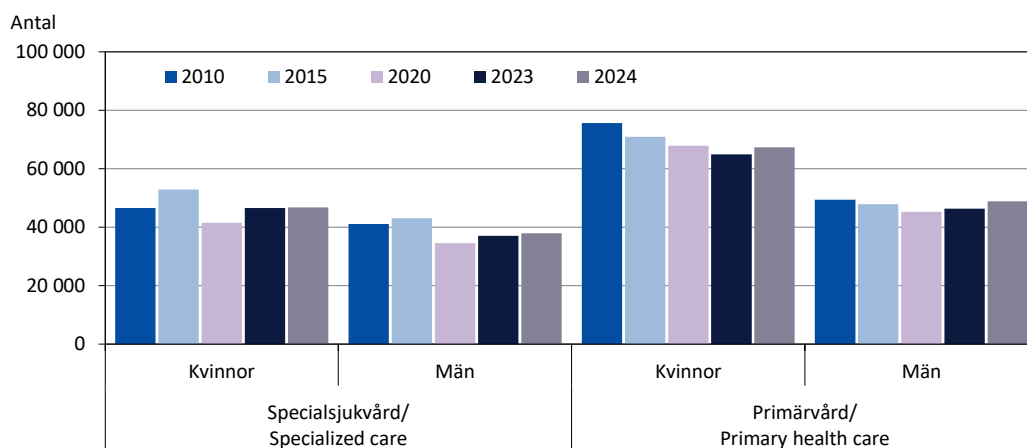

Källa/Source: ÅHS verksamhetsberättelse/Åland Public Healthcare Services, Annual Report

### 12.10. Mottagningsbesök efter kön och ålder, Ålands hälso- och sjukvård 2024

*Outpatients' consultations by sex and age, Åland Public Healthcare Services 2024*

Enhet/Care unit	Totalt	0-17 år/ years	18-64 år/ years	65+ år/ years
<b>Totalt</b>	<b>200 698</b>	<b>34 878</b>	<b>78 904</b>	<b>86 916</b>
Kvinnor	114 035	17 873	47 902	48 260
Män	86 663	17 005	31 002	38 656
Specialsjukvård/Specialized care	84 601	10 805	42 224	31 572
Kvinnor	46 735	5 308	25 273	16 154
Män	37 866	5 497	16 951	15 418
Primärvård/Primary health care	116 097	24 073	36 680	55 344
Kvinnor	67 300	12 565	22 629	32 106
Män	48 797	11 508	14 051	23 238

Källa/Source: ÅHS verksamhetsberättelse/Åland Public Healthcare Services, Annual Report

### 12.11. Tandvård, Ålands hälso- och sjukvård 2020-2024

*Dental care, Åland Public Healthcare Services 2020-2024*

	2020	2021	2022	2023	2024
<b>Antal besök efter personalgrupp/Consultations by type of personnel</b>	<b>14 158</b>	<b>14 826</b>	<b>13 216</b>	<b>14 969</b>	<b>15 492</b>
Tandläkare/Dentist	12 057	12 128	10 859	12 233	12 067
Munhygienist/Dental hygienist	1 005	1 432	1 126	955	1 688
Tandskötare/Dental nurse	1 096	1 266	1 231	1 781	1 737
<b>Antal patienter efter åldersgrupp/Patients by age group</b>	<b>7 445</b>	<b>7 393</b>	<b>6 631</b>	<b>7 053</b>	<b>7 236</b>
Kostnadsfri tandvård 0-18 år/Free dental care 0-18 years	4 289	4 183	3 785	4 036	4 291
Avgiftsbelagd tandvård 19+ år/Dental care subject to charges 19+ years	3 156	3 210	2 846	3 017	2 945
<b>Besök per patient/Consultations per patient</b>	<b>1,9</b>	<b>2,0</b>	<b>2,0</b>	<b>2,1</b>	<b>2,1</b>

Källa/Source: ÅHS verksamhetsberättelse/Åland Public Healthcare Services, Annual Report

### 12.12. Vårdavdelningsverksamhet efter basenhet, Ålands hälso- och sjukvård 2024

*Activities of inpatient departments by unit, Åland Public Healthcare Services 2024*

Enhet/ Care unit	Vård- platser/ Hospital beds	Vård- dagar/ Care days	Patienter/ Patients	Vård- tillfällen/ Admissions	Medelvård- tid, dagar/ Average stay, care days
<b>Specialsjukvård/Specialized care</b>	<b>115</b>	<b>26 201</b>	<b>3 723<sup>1)</sup></b>	<b>5 795</b>	<b>4,5</b>
Akut/Emergency	2	147	339	354	0,4
Barn och ungdom/Pediatrics	6	840	393	615	1,4
BB-gyn/Obstetrics, gynaecology	12	1 495	443	525	2,8
Intensivvård/Intensive care <sup>2)</sup>	3	340	.	.	.
Kirurgi/Surgery	20	5 030	1 595	1 790	2,8
Medicin/Medicine	58	15 398	1 538	2 108	7,3
Psykiatrisk vård/Psychiatric care	14	2 951	206	403	7,3

1) Nettoantal. Samma patient kan ha varit inskriven på flera avdelningar/Net number. One patient may have been admitted to more than one care unit. 2) Intensivvårdens patienter registreras på någon av de övriga enheterna/The patients of Intensive care are registered in one of the other care units.

Not/Note: Rehab och geriatri ingår i uppgifterna för medicinavdelningen/The figures for Medicine include figures for long-term care.

Källa/Source: ÅHS verksamhetsberättelse/Åland Public Healthcare Services, Annual Report

**Figur 12.6. Vård dagar inom specialsjukvården efter patientens kön, Ålands hälso- och sjukvård 2010-2024**

*Care-days in specialized care by the sex of the patient, Åland Public Healthcare Services 2010-2024*

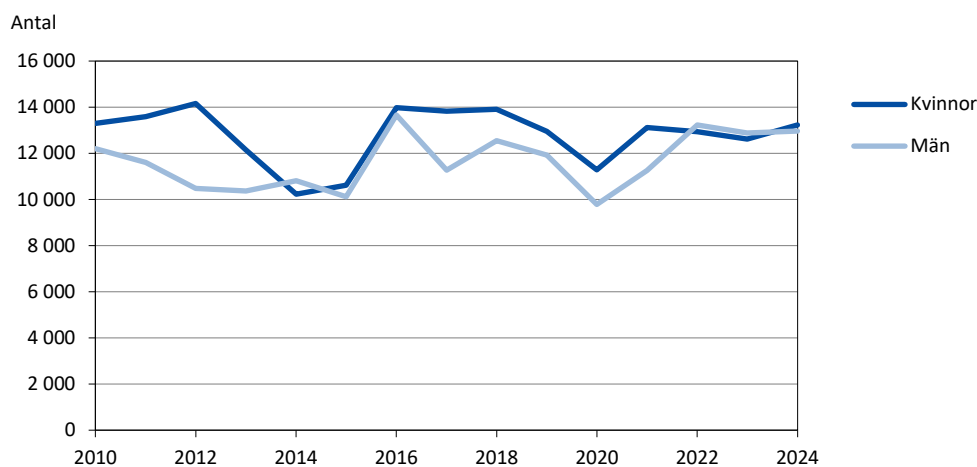

Källa/Source: ÅHS verksamhetsberättelse/Åland Public Healthcare Services, Annual Report

**12.13. Vårdavdelningsverksamhet efter basenhet och kön, Ålands hälso- och sjukvård 2024***Activities of inpatient departments by unit and sex, Åland Public Healthcare Services 2024*

Enhet/ Care unit	Patienter/ Patients		Vårddagar/ Care-days		Vårddagar per patient/ Care-days per patient	
	Kvinnor	Män	Kvinnor	Män	Kvinnor	Män
<b>Specialsjukvård totalt/Specialized care, total</b>	<b>1 956<sup>1)</sup></b>	<b>1 767<sup>1)</sup></b>	<b>13 230</b>	<b>12 972</b>	<b>6,8</b>	<b>7,3</b>
Akut/Emergency	164	175	73	74	0,4	0,4
Barn och ungdom/Pediatrics	174	219	352	488	2,0	2,2
BB-gyn/Obstetrics, gynaecology	438	5	1 150	346	2,6	69,2
Intensivvård/Intensive care <sup>2)</sup>	.	.	135	205	.	.
Kirurgi/Surgery	745	850	2 171	2 859	2,9	3,4
Medicin/Medicine	751	787	8 060	7 339	10,7	9,3
Psykiatrisk vård/Psychiatric care	98	108	1 289	1 661	13,2	15,4

1) Nettoantal. Samma patient kan ha varit inskriven på flera avdelningar/Net number. One patient may have been admitted to more than one care unit. 2) Intensivvårdens patienter registreras på någon av de övriga enheterna/The patients of Intensive care are registered in one of the other care units.

Källa/Source: ÅHS verksamhetsberättelse/Åland Public Healthcare Services, Annual Report

**12.14. Vård utom Åland 2015-2024***Health care out of Åland 2015-2024*

	2015	2016	2017	2018	2019	2020	2021	2022	2023	2024
<b>Remitterad vård/Referred care</b>										
Besök totalt/Consultations, total	3 908	3 313	3 818	4 262	4 354	4 090	3 586	3 831	5 113	3 274
Finland	3 167	2 796	3 287	3 680	3 809	3 787	3 391	3 520	4 670	2 873
Sverige/Sweden	741	517	531	582	545	303	195	311	443	401
Vårddagar totalt/Care-days, total	7 027	6 204	6 274	6 223	6 259	5 361	5 308	4 551	5 036	5 633
Finland	4 650	4 262	4 841	4 947	3 738	3 498	4 560	3 970	3 688	4 517
Sverige/Sweden	2 377	1 942	1 433	1 276	2 521	1 863	748	581	1 348	1 116
<b>Akut uppsökt vård/Emergency care</b>										
Besök/Consultations	742	690	559	513	475	557	980	422	384	390
Vårddagar/Care-days	206	227	208	240	155	131	171	168	331	141

Källa/Source: ÅHS verksamhetsberättelse/Åland Public Healthcare Services, Annual Report

**Figur 12.7. Nya cancerfall och dödsfall i cancer efter kön och femårsperioder 1956-2020***New cases of cancer and deaths due to cancer by sex and five-year periods 1956-2020*

Fall per 100 000 inv. per  
år/Cases per 100 000 inh.  
per year

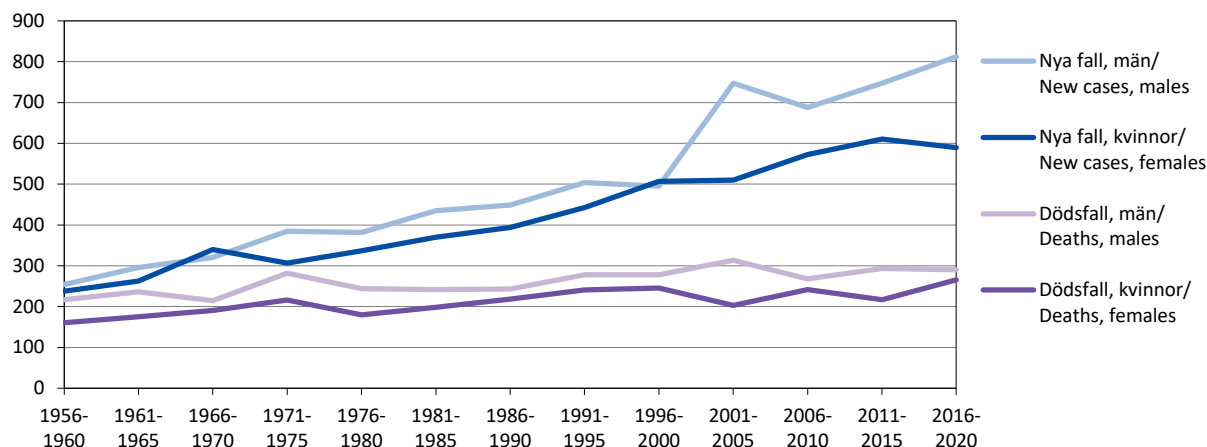

Källa/Source: Finlands Cancerregister/Finnish Cancer Registry

**12.15. Aborter efter kvinnans ålder 2005-2024***Abortions by the age of the woman 2005-2024*

År/Year	Totalt	Kvinnans ålder/Age of woman					
		-19	20-24	25-29	30-34	35-39	40-49
<b>Antal</b>							
2005	<b>68</b>	14	15	18	5	12	4
2010	<b>71</b>	11	23	13	14	5	5
2015	<b>69</b>	9	23	14	12	6	5
2020	<b>62</b>	7	8	8	16	15	8
2023	<b>58</b>	6	6	9	13	15	9
2024	<b>70</b>	10	9	23	20	4	4
<b>Antal per 1 000 kvinnor i respektive åldersgrupp/Number per 1 000 women by age group <sup>1)</sup></b>							
2005	<b>11,7</b>	17,9	24,4	24,7	6,2	12,1	2,1
2010	<b>12,0</b>	12,9	36,7	17,0	17,4	5,7	2,5
2015	<b>11,6</b>	11,5	33,1	18,2	14,1	6,9	2,5
2020	<b>10,6</b>	9,5	14,3	9,8	17,6	15,8	4,2
2023	<b>9,9</b>	7,4	11,6	12,9	14,1	15,6	4,6
2024	<b>11,9</b>	12,4	17,4	33,6	21,9	4,1	2,0

1) Totalt uträknat på 15-49 år. Åldersgruppen -19 år uträknat på 15-19 år/Total calculated for age group 15-49. Age -19 calculated for aged 15-19.

Källa/Source: Institutet för hälsa och välfärd/National Research and Development Centre for Welfare and Health

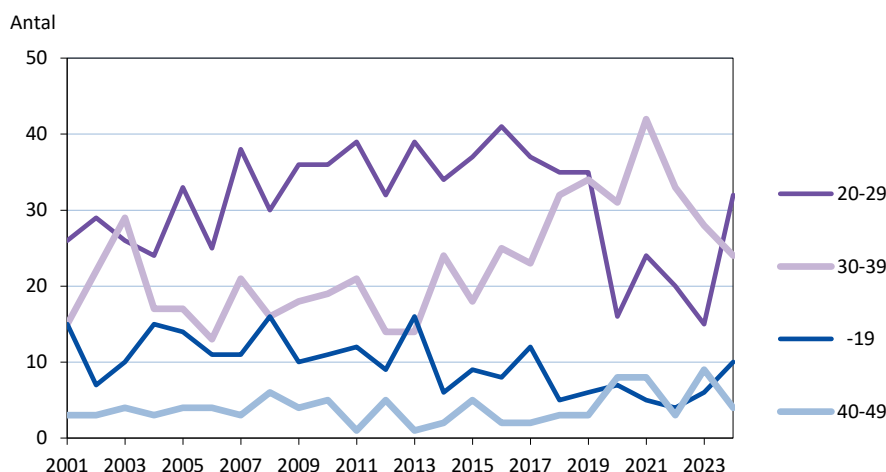
**Figur 12.8. Aborter efter kvinnans ålder 2001-2024***Abortions by the age of the woman 2001-2024*

Not/Note: Åldersgruppen -19 år uträknat på 15-19 år/Age -19 calculated for aged 15-19.

Källa/Source: Institutet för hälsa och välfärd/National Research and Development Centre for Welfare and Health

**12.16. Veterinärvård, Ålands miljö- och hälsoskyddsmyndighet 2017-2024***Veterinary care, Åland Environmental and Health Protection Authority 2017-2024*

	2017	2018	2019	2020	2021	2022	2023	2024
<b>Antal besök/Consultations</b>	4 081	2 774	1 486	1 709	1 548	1 591	1 206	1 351
Nyttodjur/Livestock	2 741	1 524	588	574	507	476	449	452
Smådjur/Pets	1 340	1 250	898	1 135	1 041	1 115	757	899
<b>Antal inspektioner/Inspections</b>	38	36	96	98	138	125	147	122

Not/Note: Ett nytt system för besök till nyttodjur fr.o.m. 2018 leder till färre, men längre, besök. Före 2019 räknades antal besök gällande nötboskap på antal djur/Due to a new system for supervision of the care of livestock in 2018, the agency makes fewer, but longer, visits. Up to 2019, the number of consultations regarding cattle was calculated based on the number of animals.

Källa/Source: Ålands miljö- och hälsoskyddsmyndighet/Åland Environmental and Health Protection Authority

**12.17. Barnbidrag efter region 2023-2024**
*Family allowances by region 2023-2024*

Region	2023			2024		
	Antal barn/ Eligible children	Antal barnfam./ Families w. children	Utbetalt belopp/ Paid sum 1 000 EUR	Antal barn/ Eligible children	Antal barnfam./ Families w. children	Utbetalt belopp/ Paid sum 1 000 EUR
Mariehamn	1 993	1 152	3 203	1 994	1 163	3 210
Landsbygden	3 585	2 008	5 666	3 570	1 974	5 642
Skärgården	306	162	465	276	151	431
<b>Åland</b>	<b>5 884</b>	<b>3 322</b>	<b>9 334</b>	<b>5 840</b>	<b>3 288</b>	<b>9 284</b>

Källa/Source: Folkpensionsanstalten/The Social Insurance Institution of Finland

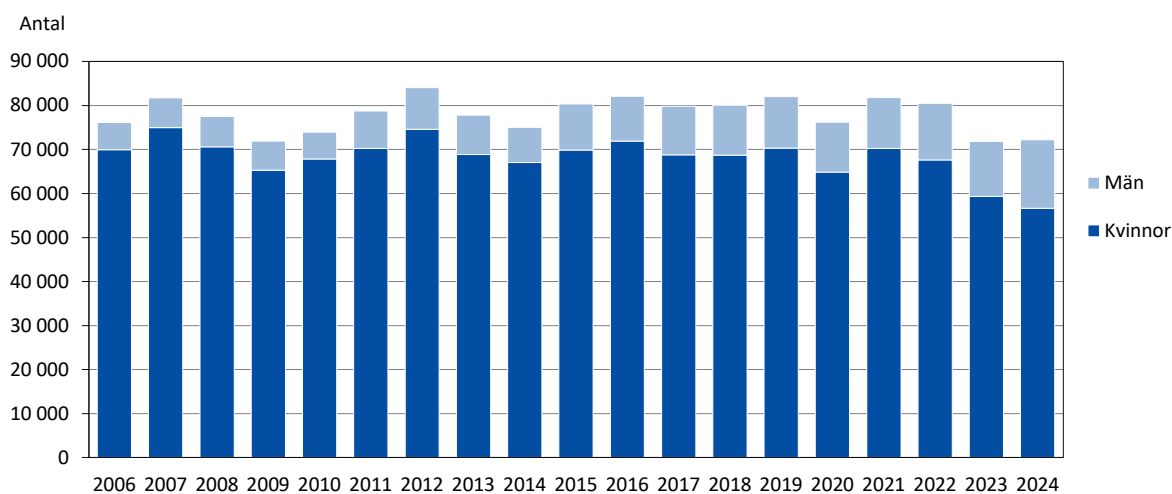
**Figur 12.9. Föräldradagpenning, antal ersatta dagar efter mottagarens kön 2006-2024**
*Maternity, paternity and parental allowances, reimbursed days by sex of recipients 2006-2024*

Not/Note: Inkluderar moderskapspenning, särskild moderskapspenning, faderskapspenning och föräldrapenning enligt den lag som gällde före 1.8.2022 samt särskild graviditetspenning, graviditetspenning samt föräldrapenning enligt den ersättande lagen/Including maternity, special maternity, paternity and parental allowances according to the law valid before 1.8.2022 and special pregnancy allowances, pregnancy allowances and parental allowances according to the replacing law.

Källa/Source: Folkpensionsanstalten/The Social Insurance Institution of Finland

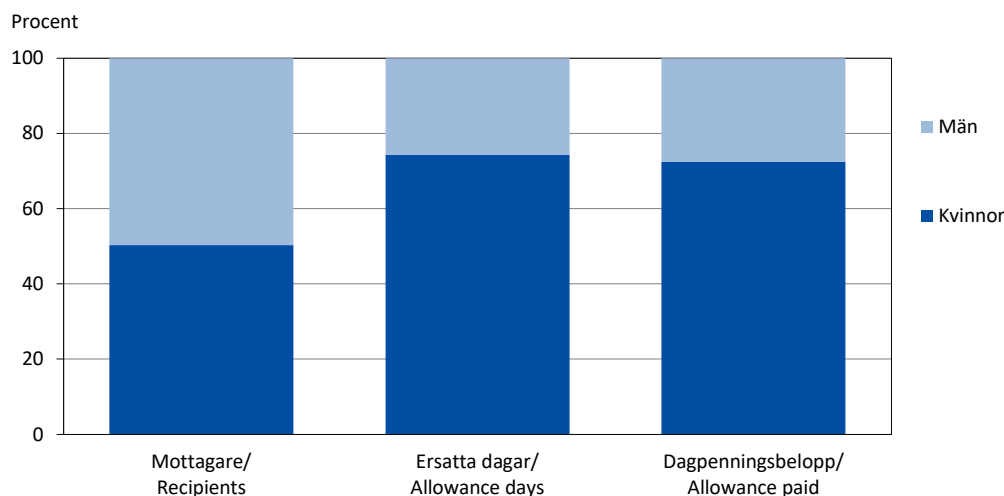
**Figur 12.10. Föräldradagpenning, mottagare, ersatta dagar och dagpenningsbelopp efter kön 2024**
*Parental allowances, recipients, allowance days and allowance sum by sex 2024*

Not/Note: Se not för figur 12.9/See note of figure 12.9.

Källa/Source: Folkpensionsanstalten/The Social Insurance Institution of Finland

**12.18. Pensionstagare efter ålder och region 31.12.2024***Pension beneficiaries by age and region 31.12.2024*

Region	Totalt	0-15	16-44	45-54	55-59	60-64	65-69	70-79	80-
Mariehamn	3 481	18	117	55	60	240	656	1 488	847
Landsbygden	4 092	18	106	75	89	346	905	1 660	893
Skärgården	735	1	6	7	10	75	138	313	185
<b>Åland</b>	<b>8 308</b>	<b>37</b>	<b>229</b>	<b>137</b>	<b>159</b>	<b>661</b>	<b>1 699</b>	<b>3 461</b>	<b>1 925</b>

Källa/Source: Pensionsskyddscentralen/Finnish Centre for Pensions

**12.19. Pensionstagare efter pensionslag och kommun 31.12.2024***Pension beneficiaries by type of pension and municipality 31.12.2024*

Kommun	Egenpensioner/Personal pensions						Samtliga pensioner/ All pensions <sup>2)</sup>	
	Ålderspension (inkl. förtida)/ Old-age pension		Sjuk- pension/ Disability pens.		Egenpensioner tot./ All personal pensions <sup>1)</sup>		Antal	% av hela befolkn./ % of total population
	Antal	1 % av hela bef./ % of total population	Antal	1 % av bef. 16-64 år/ % of pop. 16-64 years	Antal	1 % av bef. över 16 år/ % of pop. 16+ years		
Brändö	158	36,7	15	6,4	172	43,9	173	40,2
Eckerö	262	27,4	21	4,0	282	34,7	291	30,4
Finström	602	23,0	64	4,1	665	30,9	680	26,0
Föglö	161	32,1	6	2,3	167	39,6	169	33,7
Geta	139	27,0	16	5,5	155	36,4	158	30,7
Hammarland	396	24,2	40	4,2	436	32,2	441	27,0
Jomala	991	17,1	73	2,0	1 062	23,2	1 091	18,8
Kumlinge	120	44,0	3	2,3	123	49,6	124	45,4
Kökar	78	34,4	6	4,4	84	39,1	84	37,0
Lemland	439	20,6	25	2,0	464	27,9	479	22,4
Lumparland	109	29,4	9	4,3	118	36,9	119	32,1
Saltvik	472	26,5	53	5,4	524	35,9	538	30,3
Sottunga	43	42,6	1	2,2	44	52,4	44	43,6
Sund	273	27,3	21	3,7	294	34,7	295	29,5
Vårdö	133	29,0	7	2,7	140	36,0	141	30,7
Mariehamn	3 158	26,6	262	3,8	3 417	33,8	3 481	29,3
Landskomm.	4 376	23,3	360	3,4	4 730	30,8	4 827	25,7
-Landsbygden	3 683	21,9	322	3,2	4 000	29,4	4 092	24,4
-Skärgården	693	34,8	38	3,6	730	41,7	735	36,9
<b>Åland</b>	<b>7 534</b>	<b>24,6</b>	<b>622</b>	<b>3,5</b>	<b>8 147</b>	<b>32,0</b>	<b>8 308</b>	<b>27,1</b>

1) Inkluderar deltidspensioner och särskilda lantbrukarpensioner/Includes part-time pensions and special farmer pensions.

2) Inkluderar familjepensioner/Includes survivors' pensions.

Källa/Source: Pensionsskyddscentralen/Finnish Centre for Pensions

**12.20. Pensionsutgifter efter pensionslag och region 2024, MEUR***Expenditure on pension benefits by type of pension and region 2024, MEUR*

Region	Egenpensioner/Personal pensions				Familje- pension/ Survivors' pension
	Totalt	Ålders- pens./Old- age pens.	Sjukpens./ Disability pension	Pensioner för lantbrukare/ Farmer pens.	
Mariehamn	90,5	86,6	3,9	0,0	6,2
Landsbygden	94,1	89,2	4,9	0,0	4,6
Skärgården	17,8	17,2	0,7	0,0	0,9
<b>Åland</b>	<b>202,4</b>	<b>192,9</b>	<b>9,5</b>	<b>0,0</b>	<b>11,7</b>

Källa/Source: Pensionsskyddscentralen/Finnish Centre for Pensions

**Figur 12.11. Arbetspensioner för privata och offentliga sektorn 2000-2024, MEUR**  
*Earnings-related pensions for private and public sector 2000-2024, MEUR*

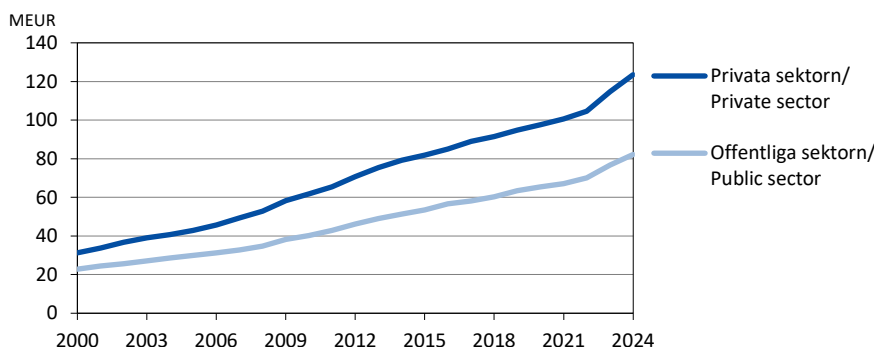

Källa/Source: Pensionsmyndigheten/Finnish Centre for Pensions

**12.21. Pensionsutgifter efter region och pensionssystem 2000-2024, MEUR**  
*Expenditure on pension benefits by region and pension system 2000-2024, MEUR*

Region	2000	2005	2010	2015	2020	2022	2023	2024
<b>Pensionssystem/Pension system</b>								
<b>Mariehamn</b>								
Alla pensioner/All pensions	32,0	39,2	50,6	66,0	78,7	83,8	91,2	97,2
Arbetspensioner/Earnings-related pensions	28,0	35,4	47,4	62,6	75,2	80,4	87,4	93,4
Privata sektorn/Private sector	16,2	20,8	28,3	37,3	43,7	46,9	50,9	53,9
Offentliga sektorn/Public sector	11,8	14,6	19,1	25,4	31,5	33,5	36,5	39,5
FPA-pensioner/Soc. sec. pensions	4,0	3,8	3,1	3,3	3,5	3,5	3,8	3,9
<b>Landsbygden</b>								
Alla pensioner/All pensions	27,2	36,5	50,0	64,8	78,1	83,3	91,8	99,0
Arbetspensioner/Earnings-related pensions	21,1	30,6	44,8	59,9	73,5	78,9	87,6	94,7
Privata sektorn/Private sector	12,7	18,9	28,2	37,9	46,6	49,9	55,7	60,5
Offentliga sektorn/Public sector	8,4	11,7	16,5	22,1	26,7	29,0	31,9	34,2
FPA-pensioner/Soc. sec. pensions	6,1	5,8	5,1	4,7	4,5	4,3	4,4	4,5
<b>Skärgården</b>								
Alla pensioner/All pensions	7,0	8,8	11,4	13,9	15,5	16,4	17,7	18,7
Arbetspensioner/Earnings-related pensions	5,0	6,7	9,9	12,5	14,5	15,5	16,6	17,9
Privata sektorn/Private sector	2,4	3,2	5,3	6,7	7,4	7,9	8,3	9,3
Offentliga sektorn/Public sector	2,6	3,6	4,7	5,8	7,0	7,6	8,3	8,6
FPA-pensioner/Soc. sec. pensions	2,0	1,9	1,5	1,3	1,2	0,9	1,0	0,9
<b>Åland</b>								
Alla pensioner/All pensions	66,2	84,5	112,0	144,6	172,4	183,5	200,8	215,1
Arbetspensioner/Earnings-related pensions	54,1	72,7	102,1	135,1	163,2	174,8	191,6	205,8
Privata sektorn/Private sector	31,3	42,9	61,8	81,9	97,7	104,7	114,8	123,6
Offentliga sektorn/Public sector	22,8	29,9	40,3	53,5	65,4	70,1	76,7	82,2
FPA-pensioner/Soc. sec. pensions	12,1	11,5	9,9	9,3	9,2	8,7	9,2	9,4

Källa/Source: Pensionsmyndigheten/Finnish Centre for Pensions

**12.22. Folkpensionsutgifter efter region 2005-2024, 1 000 EUR**  
*Expenditure on social security pensions by region 2005-2024, 1 000 EUR*

Region	Samtliga folkpensioner/ All social security pensions					Bostadsbidrag/ Housing allowance				
	2005	2015	2020	2023	2024	2005	2015	2020	2023	2024
Mariehamn	3 606	2 947	3 006	3 224	3 284	427	697	975	1 039	1 079
Landsbygden	5 458	4 323	4 151	4 017	4 053	186	278	382	410	403
Skärgården	1 836	1 232	1 040	891	895	89	68	72	69	70
<b>Åland</b>	<b>10 900</b>	<b>8 502</b>	<b>8 196</b>	<b>8 132</b>	<b>8 232</b>	<b>702</b>	<b>1 042</b>	<b>1 428</b>	<b>1 519</b>	<b>1 553</b>

Källa/Source: Folkpensionsanstalten/The Social Insurance Institution of Finland

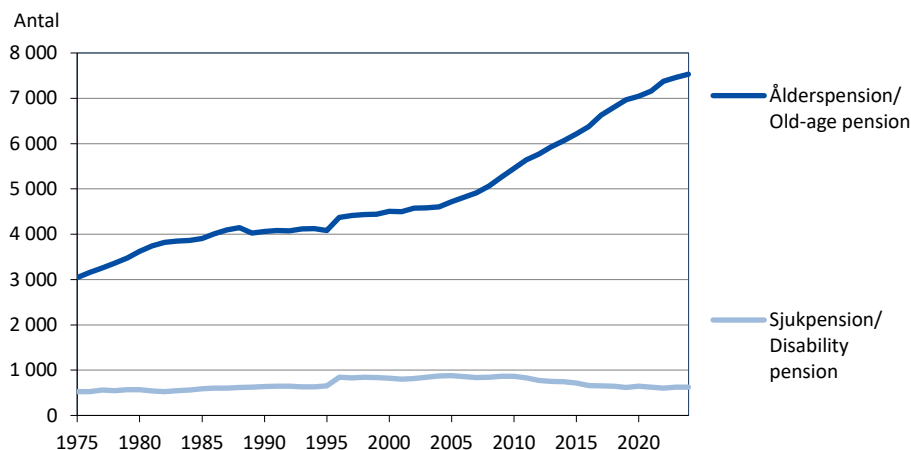
**Figur 12.12. Pensionstagare 1975-2024***Pension beneficiaries 1975-2024*

Not/Note: Fram t.o.m. 1995 gäller siffrorna endast folkpensioner/Up to 1995, the figures concern social security pensions only.

Källa/Source: Pensionsskyddscentralen/Finnish Centre for Pensions

**12.23. Nypensionerade efter ålder 2005-2024***New pension beneficiaries by age 2005-2024*

År/Year	Antal						Andel, procent/Per cent	
	Totalt	Ålder/Age					Ålder/Age	
		16-29	30-44	45-59	60-64	65+	16-59	60+
2005	359	10	16	89	173	71	32,0	68,0
2010	413	11	22	61	237	82	22,8	77,2
2015	413	10	21	51	235	96	19,9	80,1
2017	414	15	10	46	261	82	17,1	82,9
2018	406	16	18	36	234	102	17,2	82,8
2019	407	15	16	48	230	98	19,4	80,6
2020	365	14	21	54	181	95	24,4	75,6
2021	337	7	12	47	193	78	19,6	80,4
2022	381	11	6	42	221	101	15,5	84,5
2023	344	4	14	41	185	100	17,2	82,8
2024	350	7	16	41	198	88	18,3	81,7

Not/Note: Tabellen omfattar ålders-, sjuk- och arbetslöshetspension samt specialpension för lantbruksföretagare. Partiell förtida ålderspension och deltidspension ingår inte/The figures include old-age-, disability- and unemployment pensions as well as special pension for farmers. Partial old-age- and part-time pensions are not included.

Källa/Source: Pensionsskyddscentralen/Finnish Centre for Pensions

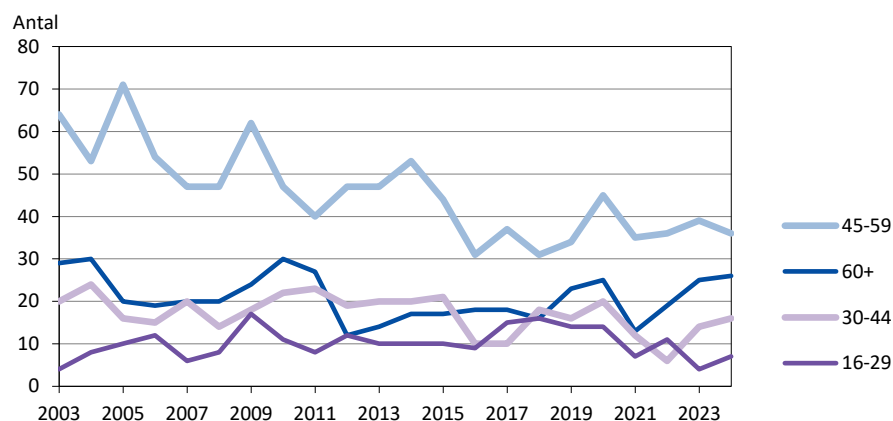
**Figur 12.13. Nypensionerade med sjukpension efter ålder 2003-2024***New pension beneficiaries with disability pension by age 2003-2024*

Källa/Source: Pensionsskyddscentralen/Finnish Centre for Pensions

**12.24. Sjukförsäkringsersättningar efter region 2023-2024, 1 000 EUR**
*National health insurance allowances 2023-2024, 1 000 EUR*

Kommun	Sjukförsäkrings- ersättningar totalt/ <i>Allowances, total<sup>1)</sup></i>		Sjukdag- penningar/ <i>Sickness allow.<sup>2)</sup></i>		Föräldradagp. till mödrar/ <i>Maternity allow.</i>		Föräldradagp. till fäder/ <i>Paternity allow.</i>		Sjukvårds- ersättningar/ <i>Medical exp.</i>	
	2023	2024	2023	2024	2023	2024	2023	2024	2023	2024
Mariehamn	8 217	8 718	2 394	2 294	1 499	1 577	344	622	3 981	4 225
Landsbygden	12 511	13 840	3 761	3 988	3 088	3 136	727	1 152	4 934	5 564
Skärgården	1 361	1 492	363	287	133	156	48	42	818	1 007
<b>Åland</b>	<b>22 194</b>	<b>24 123</b>	<b>6 518</b>	<b>6 569</b>	<b>4 796</b>	<b>4 897</b>	<b>1 147</b>	<b>1 862</b>	<b>9 732</b>	<b>10 795</b>

1) Exklusive specialvårdspenning/*Special day care allowances excluded*. 2) Inklusive sjukdagpenning, partiell sjukdagpenning, FöPL-sjukdagpenning samt dagpenning vid smittosam sjukdom/*Including sickness allowance, partial sickness allowance, sickness allowance for self-employed and sickness allowance in respect of infectious disease*.

Källa/Source: Folkpensionsanstalten/*The Social Insurance Institution of Finland*

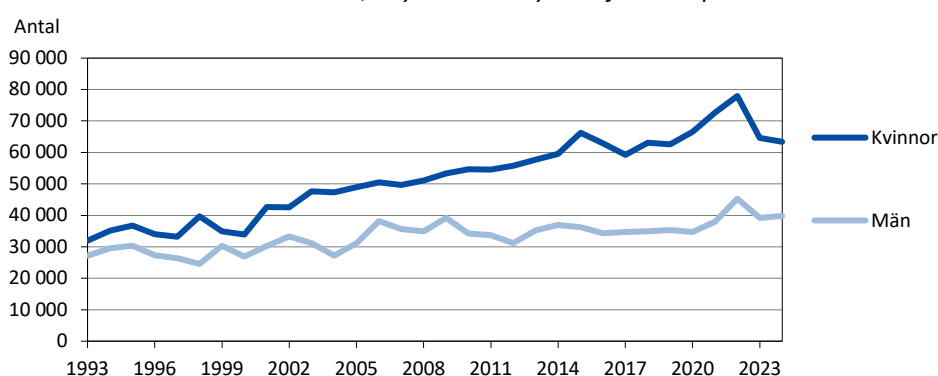
**Figur 12.14. Sjukdagpenning, ersatta dagar efter mottagarnas kön 1993-2024**
*Sickness allowances, days covered by sex of the recipients 1993-2024*

Not/Note: Diagrammet omfattar sjukdagpenning, partiell- och FöPL-sjukdagpenning samt dagpenning vid smittosam sjukdom/*The figures include sickness-, partial sickness-, sickness allowance for self-employed and sickness allowance in respect of infectious disease*.

Källa/Source: Folkpensionsanstalten/*The Social Insurance Institution of Finland*

**12.25. Ersättningar för läkemedel, läkartjänster, undersökning, behandling och resekostnader 2000-2024**
*Refunds on medical expenses and sickness allowances 2000-2024*

	2000	2010	2020	2021	2022	2023	2024
<b>Läkemedel/Medicines</b>							
Ersättningar totalt/ <i>Total refunds, 1 000 EUR</i>	2 868	5 049	6 640	6 783	6 806	7 195	7 722
grundersatta/ <i>basic refunds, 1 000 EUR</i>	974	1 584	1 309	1 276	1 308	1 329	1 520
specialersättningar/ <i>special refunds, 1 000 EUR</i>	1 772	2 699	4 341	4 580	4 564	4 925	5 097
Andel ersättningstagare (spec.ersättn.) av befolkningen/ <i>Beneficiaries, share of population (special refunds), %</i>	16,7	17,2	16,4	16,6	16,6	16,7	16,6
<b>Läkartjänster/Doctor consultations</b>							
FPA-ersättningar/ <i>SII-refunds, 1 000 EUR</i>	152	182	81	78	79	49	163
Patientens andel/ <i>Net cost for beneficiaries, 1 000 EUR</i>	252	660	587	558	569	524	797
Antal besök/ <i>visits per 100 invånare/inhabitants</i>	38,3	23,5	17,5	16,1	16,3	15,0	14,9
<b>Undersökning och behandling/Treatments</b>							
FPA-ersättningar/ <i>SII-refunds, 1 000 EUR</i>	89	251	132	137	133	68	60
Patientens andel/ <i>Net cost for beneficiaries, 1 000 EUR</i>	164	647	923	980	876	539	464
Andel ersättningstagare av befolkningen, %/ <i>Beneficiaries, share of population, %</i>	6,6	28,4	30,6	29,1	29,8	27,7	27,5
<b>Rese- o. övernattningskostnader/Travel, accommodation costs</b>							
FPA-ersättningar/ <i>SII-refunds, 1 000 EUR</i>	674	1 388	1 921	1 734	1 676	1 794	2 110
EUR per ersättningstagare/ <i>EUR per beneficiary</i>	323	529	844	790	735	706	803
Enkelriktad resa per 100 inv./ <i>One-way trip per 100 inh.</i>	47,6	62,7	53,7	47,0	46,8	51,9	51,6

Källa/Source: Folkpensionsanstalten (FPA)/*The Social Insurance Institution of Finland (SII)*

# 13

## Utbildning, kultur och rättsväsende

Education and justice



## Utbildning, kultur och rättsväsende

Statistiken i detta kapitel omfattar uppgifter om alla nivåer i det åländska utbildningssystemet, studerande utanför Åland, befolkningens utbildningsstruktur, biblioteksväsende, bokproduktion, museer, församlingar och brottslighet. Dessutom har statistik om barnomsorgen fr.o.m. statistikår 2021 flyttats från ämnesområdet Socialväsende, hälso- och sjukvård i kapitel 12 till detta kapitel. Objekt för statistiken är antal personer, besök och ärenden samt vissa ekonomiska uppgifter. Uppgifterna presenteras i huvudsak för hela Åland men i viss mån också för kommuner och regioner.

En utförligare beskrivning av statistiken om områdena inklusive definitioner av variabler finns på ÅSUBs webbplats [www.asub.ax](http://www.asub.ax) under Statistik, ämnesområdena Utbildning och kultur respektive Rättsväsende.

Källorna anges under varje tabell. Tillförlitligheten är hög i och med att statistiken baseras på heltäckande verksamhets- och bokslutsuppgifter från de olika aktörerna. Uppgifterna om utbildningsstruktur är delvis bristfälliga eftersom data om examina avlagda i utlandet inte är kompletta. Jämförbarheten är god såväl när det gäller jämförelser över tiden som med andra statistikområden, såsom befolkningsstatistik.

ÅSUB publicerar årligen ett antal statistik- och nyhetsmeddelanden med utbildningsstatistik samt nyhetsmeddelanden om brott och biblioteksverksamhet, vilka finns tillgängliga på webbplatsen. Där finns det också statistik över ämnesområdena i form av Excel- och databastabeller. Under temaområdet "Framtidsscenarioer, prognoser och utbildningsbehov" finns ytterligare en större mängd utbildningsrelaterade fakta.

Ansvarig för statistiken över utbildning och rättsväsende på ÅSUB är Jakob Sällström, [jakob.sallstrom@asub.ax](mailto:jakob.sallstrom@asub.ax), och för statistiken om kultur Anna Lind-Bengtsson, [anna.lind-bengtsson@asub.ax](mailto:anna.lind-bengtsson@asub.ax).

## Education, culture and justice

The statistics in this chapter include data on all levels of the educational system of Åland, students in schools outside Åland, the educational qualification of the population, libraries, book production, museums and parishes as well as criminality. More statistics on these subject areas are available in English in Excel- and database tables at the website of Statistics Åland, [www.asub.ax](http://www.asub.ax).

Contact persons are Jakob Sällström, [jakob.sallstrom@asub.ax](mailto:jakob.sallstrom@asub.ax) (justice and education), and Anna Lind-Bengtsson, [anna.lind-bengtsson@asub.ax](mailto:anna.lind-bengtsson@asub.ax) (culture).

**13.1. Barnomsorgen efter kommun 2024**
*Child care by municipality 2024*

Kommun	Antal barn 31.12/Children 31.12			Lekverksamhet, genomsnittligt antal barn per dag/ Play activities, average number of children per day	Antal dag- hem/ Day care centers
	Daghem/Day care center	Familjedagvård/ Family day care	Fritidshem/ After-school center		
Brändö	12	-	1	-	1
Eckerö	38	1	13	-	1
Finström	120	-	43	-	3
Föglö	26	-	2	-	1
Geta	30	-	6	-	1
Hammarland	88	-	16	-	2
Jomala	382	-	85	8	6
Kumlinge	10	4	6	-	1
Kökar	7	-	-	-	1
Lemland	132	-	41	-	4
Lumparland	13	-	1	-	1
Saltvik	80	-	23	2	2
Sottunga	1	-	-	-	1
Sund	46	-	9	-	1
Vårdö	29	-	6	-	1
Mariehamn <sup>1)</sup>	450	-	201	5	10
Landskomm.	1 014	5	252	10	27
-Landsbygden	929	1	237	10	21
-Skärgården	85	4	15	-	6
<b>Åland</b>	<b>1 464</b>	<b>5</b>	<b>453</b>	<b>15</b>	<b>37</b>

1) Inkluderar uppgifter för Mariehamns församlings barnomsorg/ Including data for child care organised by the parish of Mariehamn.

Källa/Source: ÅSUB, Utbildning/Statistics Åland, Education

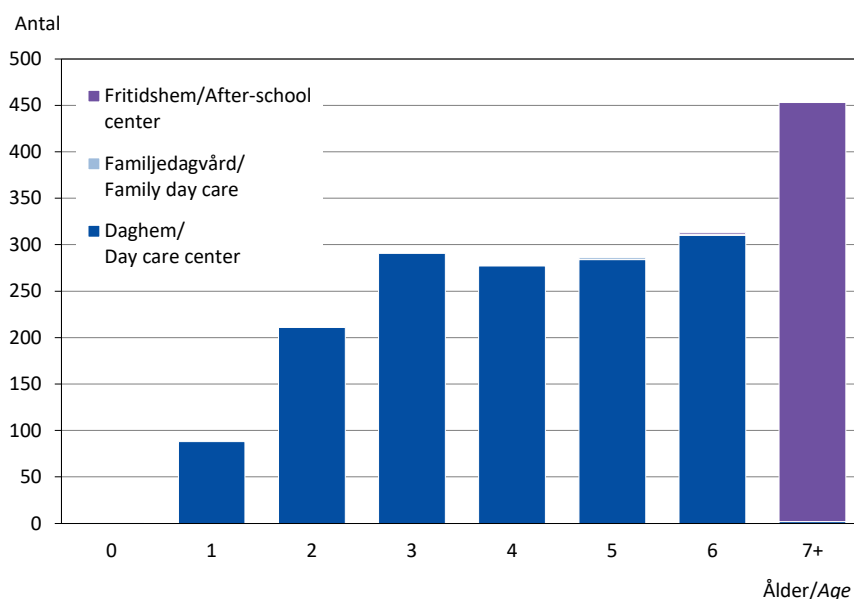
**Figur 13.1. Barn i barnomsorgen efter ålder 2024**
*Children in child care by age 2024*

Källa/Source: ÅSUB, Utbildning/Statistics Åland, Education

### 13.2. Grundskolorna höstterminerna 1990-2024

#### Comprehensive schools autumn term 1990-2024

	1990	2000	2010	2015	2020	2023	2024
<b>Totalt</b>							
Elever/ <i>Pupils</i>	2 579	2 993	2 841	2 848	3 010	3 126	3 101
Lågstadiet/ <i>Junior level</i>	1 723	2 081	1 840	1 923	1 992	2 078	2 058
Högstadiet/ <i>Senior level</i>	856	912	1 001	925	1 018	1 046	1 041
Skolor/ <i>Schools</i>	28	28	23	23	21	22	22
<b>Mariehamn</b>							
Elever/ <i>Pupils</i>	995	1 064	1 058	1 055	1 189	1 290	1 282
Lågstadiet/ <i>Junior level</i>	666	731	657	720	789	858	843
Högstadiet/ <i>Senior level</i>	329	333	401	335	400	432	439
Skolor/ <i>Schools</i>	5	5	4	4	3	3	3
<b>Södra Ål. utbildningsdistrikt/<i>Southern Ål. District</i></b>							
Elever/ <i>Pupils</i>	802	999	976	1 014	1 060	1 084	1 092
Lågstadiet/ <i>Junior level</i>	553	705	655	690	705	707	718
Högstadiet/ <i>Senior level</i>	249	294	321	324	355	377	374
Skolor/ <i>Schools</i>	7	7	7	7	7	7	7
<b>Norra Ål. utbildningsdistrikt/<i>Northern Ål. District</i></b>							
Elever/ <i>Pupils</i>	626	705	643	655	677	662	643
Lågstadiet/ <i>Junior level</i>	396	492	416	443	448	455	441
Högstadiet/ <i>Senior level</i>	230	213	227	212	229	207	202
Skolor/ <i>Schools</i>	9	9	7	7	7	7	7
<b>Övriga skärgården/<i>Other archipelago</i></b>							
Elever/ <i>Pupils</i>	156	225	164	124	84	90	84
Lågstadiet/ <i>Junior level</i>	108	153	112	70	50	58	56
Högstadiet/ <i>Senior level</i>	48	72	52	54	34	30	26
Skolor/ <i>Schools</i>	7	7	5	5	4	5	5

Not/Note: Mariehamn inkl. Waldorfskolan 2015. Södra Ålands utbildningsdistrikt omfattar kommunerna Eckerö, Hammarland, Jomala, Lemland och Lumparland. Träningsundervisningen ingår också här. Norra Ålands utbildningsdistrikt omfattar kommunerna Finström, Geta, Saltvik, Sund och Vårdö. Övriga skärgården omfattar kommunerna Brändö, Föglö, Kumlinge, Kökar och Sottunga. Sottunga skola var stängd höstarna 2019-2022. Hösten 2023 och 2024 ingår två elever som inte är inskrivna i någon årskurs/Mariehamn incl. Waldorfskolan 2015. Southern Åland District includes the municipalities Eckerö, Hammarland, Jomala, Lemland and Lumparland as well as the training school. Northern Åland District includes the municipalities Finström, Geta, Saltvik, Sund and Vårdö. Other archipelago includes the municipalities Brändö, Föglö, Kumlinge, Kökar and Sottunga. The school in Sottunga was closed in the autumns of 2019-2022. In autumn 2023 and 2024, two pupils are not referred to neither junior nor senior level.

Källa/Source: ÅSUB, Utbildning/Statistics Åland, Education

### 13.3. Elever i grundskolan efter typ av stöd för lärande och skolgång, kön och stadium 2024

#### Pupils in comprehensive school by type of support activity, sex and level 2024

Typ av stöd för lärande och skolgång/ <i>Type of support activity</i>	Totalt	Kön/Sex		Stadium/Level	
		Flickor/ <i>Girls</i>	Pojkar/ <i>Boys</i>	Lågstadiet/ <i>Junior level</i>	Högstadiet/ <i>Senior level</i>
<b>Totalt</b>	<b>3 101</b>	<b>1 519</b>	<b>1 582</b>	<b>2 058</b>	<b>1 041</b>
Inget stöd för lärande och skolgång/ <i>No support activities</i>	2 190	1 129	1 061	1 476	713
Allmänpedagogiskt stöd/ <i>General educational support</i>	238	115	123	168	69
Specialpedagogiskt stöd/ <i>Special educational support</i>	483	208	275	294	189
Mångprofessionellt stöd/ <i>Multi-professional support</i>	151	55	96	94	57
Träningsundervisning/ <i>Training school</i>	39	12	27	26	13

Not/Note: Två elever är inte inskrivna i någon årskurs/Two pupils are referred to neither junior nor senior level.

Källa/Source: ÅSUB, Utbildning/Statistics Åland, Education

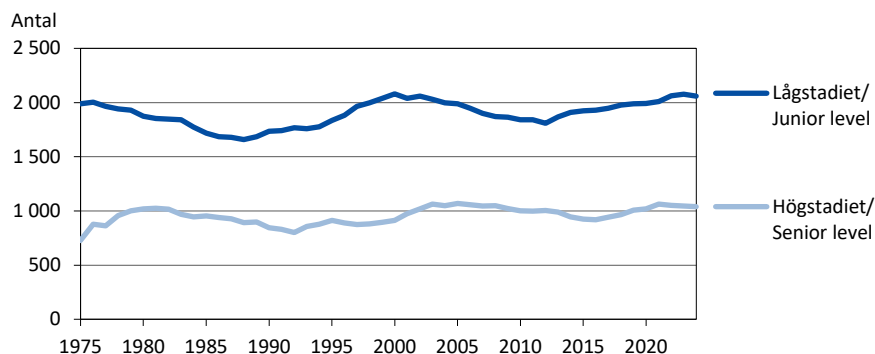
**Figur 13.2. Antal grundskolelever efter stadium 1975-2024**
*Number of pupils in comprehensive school by level 1975-2024*

Källa/Source: ÅSUB, Utbildning/Statistics Åland, Education

**13.4. Elever i grundskolan höstterminerna 1990-2024**
*Number of pupils in comprehensive schools autumn term 1990-2024*

Kommun	1990	1995	2000	2005	2010	2015	2020	2023	2024
Brändö	31	43	68	58	45	35	26	27	22
Eckerö	79	93	114	110	91	82	81	73	83
Finström	268	264	279	299	280	273	306	299	306
Föglö	68	63	58	59	54	53	40	52	53
Geta	46	63	64	46	40	46	51	55	51
Hammarland	143	140	163	169	150	166	183	177	166
Jomala	384	408	462	501	465	578	689	708	718
Kumlinge	35	49	52	33	27	16	16	20	17
Kökar	13	24	31	33	28	20	10	2	4
Lemland	168	216	229	226	264	232	255	285	287
Lumparland	43	45	45	45	46	41	41	32	31
Saltvik	193	187	203	201	192	200	190	208	205
Sottunga	10	17	16	14	13	3	2	12	11
Sund	89	88	118	140	102	106	108	95	93
Vårdö	35	44	50	42	46	46	46	36	32
Mariehamn	971	1 005	1 045	1 083	1 003	977	1 052	1 160	1 152
Landskomm.	1 605	1 744	1 952	1 976	1 843	1 897	2 044	2 081	2 079
-Landsbygden	1 413	1 504	1 677	1 737	1 630	1 724	1 904	1 932	1 940
-Skärgården	192	240	275	239	213	173	140	149	139
<b>Åland</b>	<b>2 576</b>	<b>2 749</b>	<b>2 997</b>	<b>3 059</b>	<b>2 846</b>	<b>2 874</b>	<b>3 096</b>	<b>3 241</b>	<b>3 231</b>

Not/Note: Inkluderar åländska elever i skolor utanför Åland och elever som får hemundervisning/Pupils in schools outside Åland and home-schooled children are included.

Källa/Source: ÅSUB, Utbildning/Statistics Åland, Education

**13.5. Antal grundskolor och elever fördelade efter skolornas elevantal hösten 2024**
*Number of comprehensive schools and pupils autumn 2024*

Skoltyp/Type of school Stadium/Level	Antal elever i skolan/Pupils in the school					
	Totalt	-29	30-49	50-99	100-199	200+
<b>Antal skolor/Number of schools</b>	<b>22</b>	<b>6</b>	<b>2</b>	<b>6</b>	<b>2</b>	<b>6</b>
Med bara lågstadium/Only junior level	14	3	1	6	2	2
Med bara högstadium/Only senior level	1	-	-	-	-	1
Med både låg- och högst./Both levels	7	3	1	-	-	3
<b>Elever/Pupils</b>	<b>3 101</b>	<b>74</b>	<b>76</b>	<b>433</b>	<b>353</b>	<b>2 165</b>
Lågstadiet/Junior level	2 058	60	62	433	353	1 150
Högstadiet/Senior level	1 041	12	14	-	-	1 015

Not/Note: Två elever är inte inskrivna i någon årskurs/Two pupils are referred to neither junior nor senior level.

Källa/Source: ÅSUB, Utbildning/Statistics Åland, Education

### 13.6. Studerande på gymnasienivå och i övrig utbildning efter kön och hemort hösten 2024

*Students at the upper secondary level and in other education by sex and residence autumn 2024*

Nivå/Level Utbildningsområde/Field of education	Totalt	Kvinnor		Män		Hemort/Residence	
		Antal	Procent	Antal	Procent	Åland	Övr./Oth.
<b>Totalt</b>	<b>1 204</b>	<b>594</b>	<b>49,3</b>	<b>610</b>	<b>50,7</b>	<b>1 147</b>	<b>57</b>
<b>Nivå/Level</b>							
Gymnasienivå/Upper secondary level							
Ålands lyceum	479	282	58,9	197	41,1	474	5
Ålands yrkesgymnasium	679	287	42,3	392	57,7	627	52
Övrigt/Other							
Ålands folkhögskola	46	25	54,3	21	45,7	46	-
<b>Utbildningsområde/Field of education</b>							
Allmänbildande/Generic	479	282	58,9	197	41,1	474	5
Pedagogisk/Education	54	48	88,9	6	11,1	54	-
Handel, administration, juridik/Business, adm., law	58	31	53,4	27	46,6	57	1
Databehandl., kommunik./Info. and communic. techn.	84	22	26,2	62	73,8	49	35
Teknisk/Engineering, manufacturing, construction	192	21	10,9	171	89,1	188	4
Hälsovård, välfärd/Health and welfare	92	77	83,7	15	16,3	91	1
Tjänstebranschen/Services	193	86	44,6	107	55,4	182	11
Övriga, okända/Other, unknown	52	27	51,9	25	48,1	52	-

Källa/Source: ÅSUB, Utbildning/Statistics Åland, Education

### Figur 13.3. Studerande på gymnasienivå efter kön och utbildningsområde hösten 2024

*Students at upper secondary level and other education by sex and field of education autumn 2024*

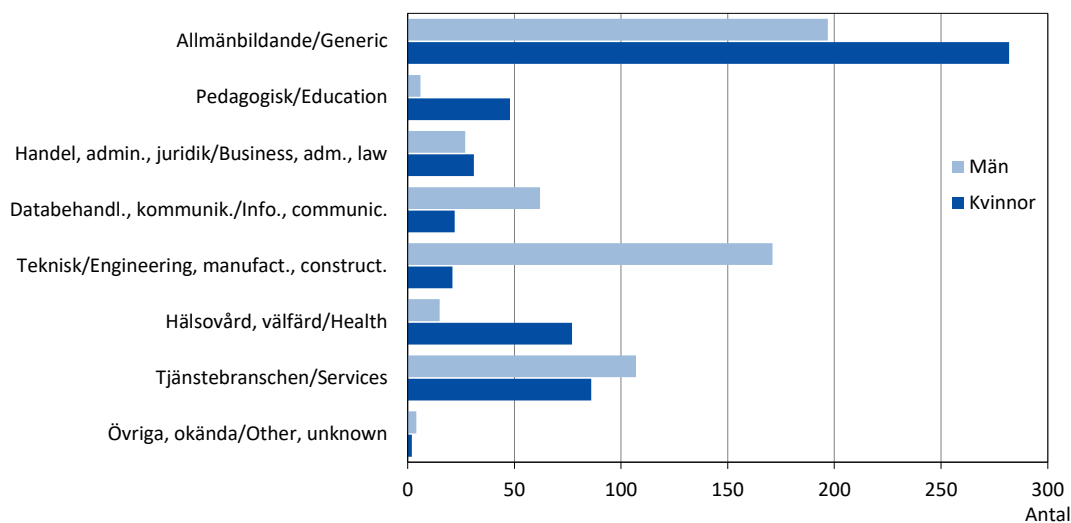

Källa/Source: ÅSUB, Utbildning/Statistics Åland, Education

### 13.7. Studerande vid Högskolan på Åland efter utbildningsprogram, kön och hemort hösten 2024

*Students at the Åland University of Applied Sciences by study programme, sex and residence autumn 2024*

Utbildningsprogram/Study programme	Totalt	Kvinnor		Män		Hemort/Residence	
		Antal	Procent	Antal	Procent	Åland	Övr./Oth.
<b>Totalt</b>	<b>477</b>	<b>197</b>	<b>41,3</b>	<b>280</b>	<b>58,7</b>	<b>333</b>	<b>144</b>
Elektroteknik/ <i>Electrical engineering</i>	54	6	11,1	48	88,9	37	17
Energy Automation Sustainable Engineering	3	-	-	3	100,0	2	1
Företagsekonomi/ <i>Business administration</i>	107	63	58,9	44	41,1	87	20
Hospitality management	39	31	79,5	8	20,5	26	13
Informationsteknik/ <i>Information technology</i>	93	21	22,6	72	77,4	68	25
Maskinteknik/ <i>Marine engineering</i>	47	4	8,5	43	91,5	29	18
Sjöfart/ <i>Navigation</i>	58	12	20,7	46	79,3	17	41
Vård/ <i>Healthcare</i>	76	60	78,9	16	21,1	67	9

Källa/Source: ÅSUB, Utbildning/Statistics Åland, Education

### Figur 13.4. Studerande vid Högskolan på Åland efter kön och utbildningsområde hösten 2024

*Students at the Åland University of Applied Sciences by sex and field of education autumn 2024*

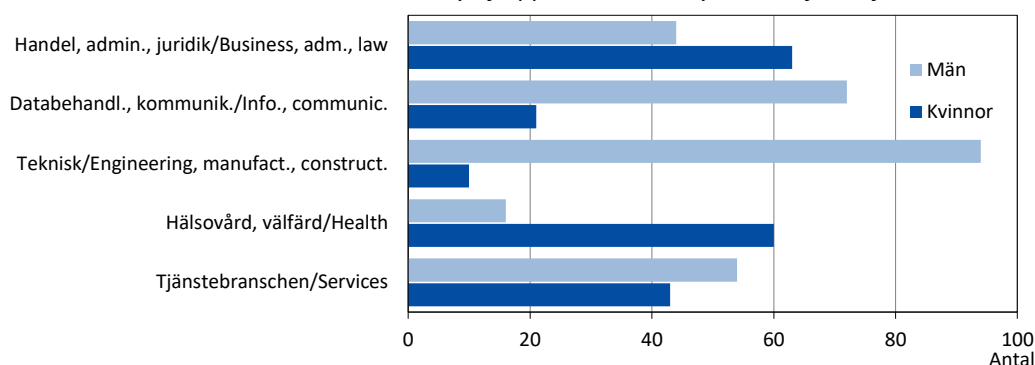

Källa/Source: ÅSUB, Utbildning/Statistics Åland, Education

### 13.8. Studerande efter grundskolan samt vid Högskolan på Åland efter skola höstterminerna 1985-2024

*Students after comprehensive school and at Åland University of Applied Sciences autumn term 1985-2024*

Skola/School	1985	1990	1995	2000	2005	2010	2015	2020	2023	2024
<b>Totalt</b>	<b>1 139</b>	<b>1 112</b>	<b>1 291</b>	<b>1 530</b>	<b>1 613</b>	<b>1 849</b>	<b>1 657</b>	<b>1 603</b>	<b>1 646</b>	<b>1 681</b>
Ålands lyceum	314	329	367	389	450	431	461	446	432	479
Ålands handelsläroverk <sup>1)</sup>	128	140	117	137	96	120	.	.	.	.
Ålands yrkesskola	240	231	257	267	279	307	.	.	.	.
Ålands sjömansskola	137	142	140	119	136	168	.	.	.	.
Ålands sjöfartsläroverk <sup>1)</sup>	67	48	53	89	.	.	.	.	.	.
Ålands tekniska läroverk <sup>1)</sup>	69	53	105	139	.	.	.	.	.	.
Ålands hotell- och rest.skola <sup>1)</sup>	78	101	123	127	103	105	.	.	.	.
Ålands vårdinstitut <sup>1)</sup>	.	.	.	123	95	131	.	.	.	.
Ålands naturbruksskola <sup>2)</sup>	28	10	24	44	40	30	.	.	.	.
Ålands yrkesgymnasium <sup>3)</sup>	.	.	.	.	.	.	698	627	731	679
Ålands husmodersskola	18	12	23	20	.	.	.	.	.	.
Ålands folkhögskola	60	37	71	63	57	51	38	41	38	46
Ålands hantverksskola	.	9	11	13	11	.	.	.	.	.
Högskolan på Åland <sup>4)</sup>	.	.	.	.	346	506	460	489	445	477

1) Tekniska läroverket samt Sjöfartsläroverket har upphört. Programmen från dessa skolor ingår fr.o.m. 1.1.2003 i Högskolan på Åland, liksom vissa program från Handelsläroverket, Hotell- och restaurangskolan samt Vårdinstitutet/*Tekniska läroverket and Sjöfartsläroverket have closed.*

*Since 1.1.2003, the programmes from these schools are included in the Åland University of Applied Sciences, as well as some of the programmes of Handelsläroverket, Hotell- och restaurangskolan and Vårdinstitutet. 2) Tidigare Ålands lantmannaskola. Naturbruksskolan stängdes 31.7.2011/ Previously Ålands Lantmannaskola. Naturbruksskolan was closed on 31.7.2011. 3) Handelsläroverket, Yrkesskolan, Sjömansskolan, Hotell- och restaurangskolan samt/and Vårdinstitutet sammanslogs den 1.8.2011 till Ålands yrkesgymnasium/ were merged into Ålands yrkesgymnasium on 1.8.2011. 4) The Åland University of Applied Sciences.*

Källa/Source: ÅSUB, Utbildning/Statistics Åland, Education

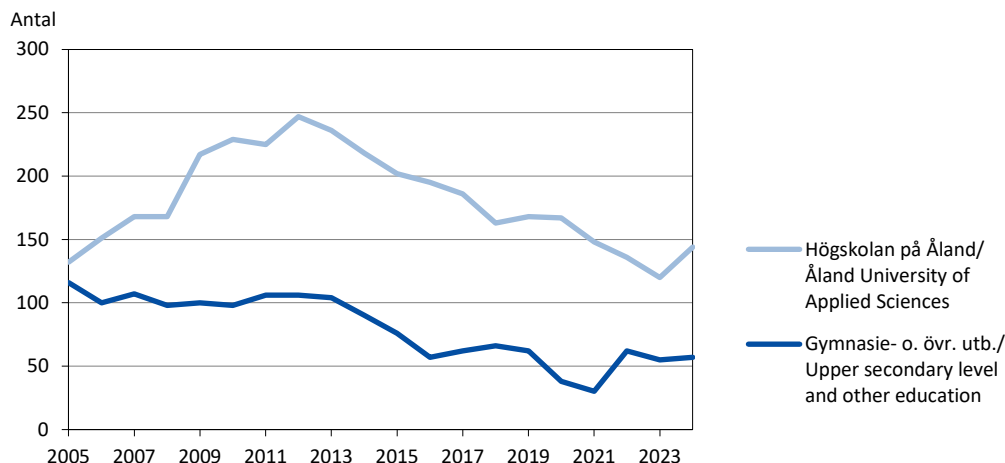
**Figur 13.5. Studerande på Åland med hemort utanför Åland 2005-2024**
*Students in Åland resident out of Åland 2005-2024*

Källa/Source: ÅSUB, Utbildning/Statistics Åland, Education

**13.9. Antal utexaminerade från gymnasienivå efter typ av utbildning, utbildningsområde och kön 2023-2024**
*Graduated students at the upper secondary level by type and field of education and sex 2023-2024*

Typ av utbildning/ <i>Type of education</i>	Totalt		Kvinnor		Män	
	2023	2024	2023	2024	2023	2024
Utbildningsområde/ <i>Field of education</i>						
<b>Totalt</b>	<b>354</b>	<b>332</b>	<b>176</b>	<b>166</b>	<b>178</b>	<b>166</b>
<b>Typ av utbildning/<i>Type of education</i></b>						
Allmänbildande gymnasieutbildning/ <i>General programme</i>	140	114	85	64	55	50
Grundläggande yrkesutbildning/ <i>Vocational programme</i>	214	218	91	102	123	116
<b>Utbildningsområde/<i>Field of education</i></b>						
Allmänbildande/ <i>Generic</i>	140	114	85	64	55	50
Pedagogisk/ <i>Education</i>	16	11	15	11	1	-
Samhällsvetenskap/ <i>Social sciences</i>	-	-	-	-	-	-
Handel, administration, juridik/ <i>Business, adm., law</i>	18	25	13	22	5	3
Databehandl., kommunik./ <i>Info. and communic. techn.</i>	14	62	2	11	12	51
Teknisk/ <i>Engineering, manufacturing, construction</i>	59	57	5	10	54	47
Hälsovård, välfärd/ <i>Health and welfare</i>	32	16	26	16	6	-
Tjänstebranschen/ <i>Services</i>	68	45	26	31	42	14
Övriga, okända/ <i>Other, unknown</i>	7	2	4	1	3	1

Källa/Source: ÅSUB, Utbildning/Statistics Åland, Education

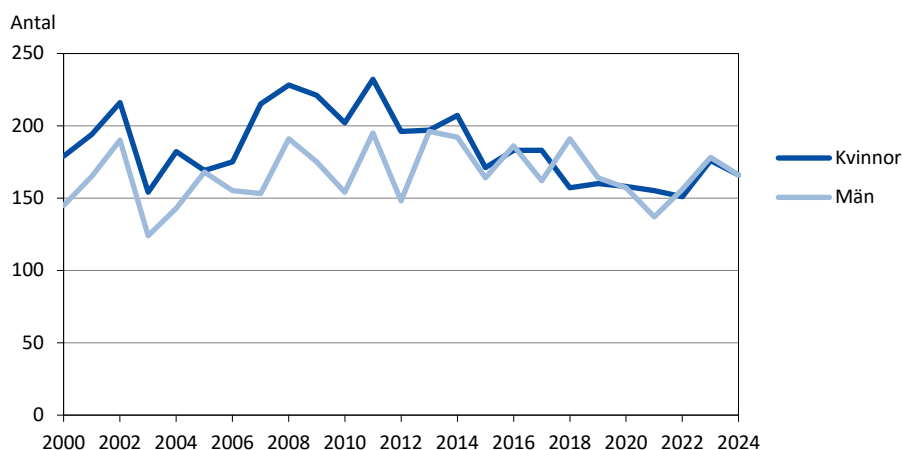
**Figur 13.6. Antal utexaminerade från gymnasienivå efter kön 2000-2024**
*Graduated students at the upper secondary level by sex 2000-2024*

Källa/Source: ÅSUB, Utbildning/Statistics Åland, Education

### 13.10. Antal utexaminerade från Högskolan på Åland efter kön 2023-2024

*Graduated students from the Åland University of Applied Sciences by sex 2023-2024*

Studieprogram/ <i>Study programme</i>	Totalt		Kvinnor		Män	
	2023	2024	2023	2024	2023	2024
<b>Totalt</b>	<b>67</b>	<b>61</b>	<b>37</b>	<b>36</b>	<b>30</b>	<b>25</b>
<b>Studieprogram/<i>Study programmes</i></b>						
Elektroteknik/ <i>Electrical engineering</i>	2	5	-	-	2	5
Företagsekonomi/ <i>Business administration</i>	19	19	15	14	4	5
Hospitality management	8	8	5	6	3	2
Informationsteknik/ <i>Information technology</i>	11	11	-	2	11	9
Maskinteknik/ <i>Marine engineering</i>	5	-	-	-	5	-
Sjöfart/ <i>Navigation</i>	4	1	-	-	4	1
Vård/ <i>Healthcare</i>	18	17	17	14	1	3
<b>Utbildningsområde/<i>Field of education</i></b>						
Handel, administration, juridik/ <i>Business, adm., law</i>	19	19	15	14	4	5
Databehandl., kommunik./ <i>Info. and communic. techn.</i>	11	11	-	2	11	9
Teknisk/ <i>Engineering, manufacturing, construction</i>	7	5	-	-	7	5
Hälsovård, välfärd/ <i>Health and welfare</i>	18	17	17	14	1	3
Tjänstebranschen/ <i>Services</i>	12	9	5	6	7	3

Källa/*Source*: ÅSUB, Utbildning/*Statistics Åland, Education*

### 13.11. Antal utexaminerade från åländska skolor 2000-2024

*Graduated students from schools in Åland 2000-2024*

Skola/ <i>School</i>	2000	2005	2010	2015	2020	2021	2022	2023	2024
<b>Totalt</b>	<b>361</b>	<b>375</b>	<b>413</b>	<b>398</b>	<b>370</b>	<b>363</b>	<b>376</b>	<b>421</b>	<b>393</b>
Ålands lyceum	101	116	130	148	135	132	144	140	114
Ålands handelsläroverk	39	24	30	.	.	.	.	.	.
Ålands yrkesskola	52	79	66	.	.	.	.	.	.
Ålands sjömansskola	27	34	21	.	.	.	.	.	.
Ålands sjöfartsläroverk	22	.	.	.	.	.	.	.	.
Ålands tekniska läroverk	14	.	.	.	.	.	.	.	.
Ålands hotell- och rest. skola	61	58	76	.	.	.	.	.	.
Ålands vårdinstitut	35	20	22	.	.	.	.	.	.
Ålands naturbruksskola	10	6	11	.	.	.	.	.	.
Ålands yrkesgymnasium	.	.	.	187	180	160	163	214	218
Högskolan på Åland	.	38	57	63	55	71	69	67	61

Not/*Not*: Se not för tabell 13.8/*See note of table 13.8.*

Källa/*Source*: ÅSUB, Utbildning/*Statistics Åland, Education*

### Figur 13.7. Antal utexaminerade från Åland efter nivå 2005-2024

*Graduated in Åland by level 2005-2024*

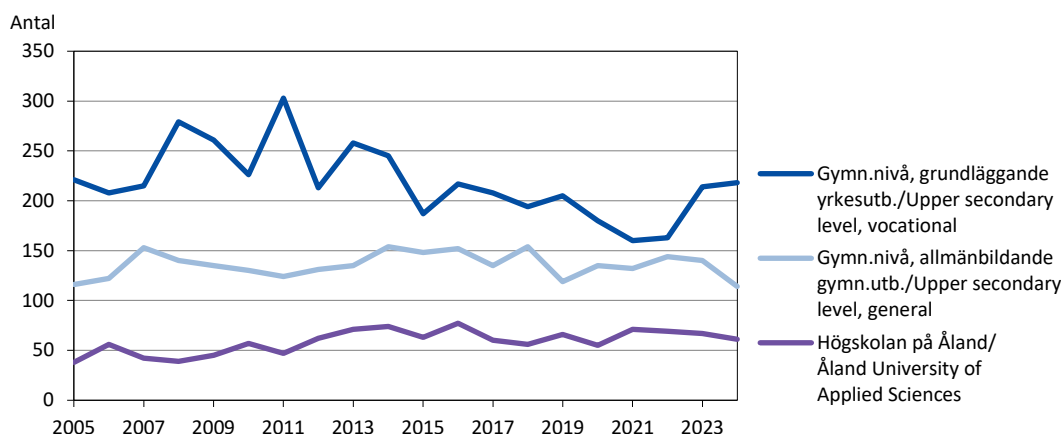

Källa/*Source*: ÅSUB Utbildning/*Statistics Åland, Education*

**13.12. Högskolan på Åland, öppna högskolan 1990-2024**
*The Åland University of Applied Sciences, the open university 1990-2024*

	1990	1995	2000	2005	2010	2015	2020	2023	2024
Kurser och seminarier/ <i>Courses, seminars</i>	62	91	93	67	113	108	80	86	81
Akademiska kurser/ <i>Academic courses</i>	38	59	54	54	34	24	31	25	22
Fortbildningskurser/ <i>Further education</i>	7	29	39	8	65	75	43	52	49
Seminarier/ <i>Seminars</i>	9	3	-	3	4	2	-	-	-
Övriga kurser/ <i>Other courses</i>	8	-	-	2	10	7	6	9	10
Öppna föreläsningar/ <i>Public lectures</i>	4	6	13	4	7	14	-	5	2
Deltagare i kurser och seminarier/ <i>Participants in courses and seminars</i>	937	1 962	1 463	1 486	1 842	2 353	1 502	1 083	1 082
Kvinnor	..	..	..	1 145	1 187	1 493	1 067	672	628
Män	..	..	..	341	655	860	435	411	454
Lärare, föredragshållare/ <i>Lecturers</i>	100	163	90	91	80	73	85	66	71

 Källa/Source: Högskolan på Åland/*The Åland University of Applied Sciences*
**13.13. Högskolan på Åland, deltagare i akademiska kurser i öppna högskolan efter utbildningsområde och kön 2023-2024**
*The Åland University of Applied Sciences, participants in academic courses of the open university by field of education and sex 2023-2024*

Utbildningsområde/ <i>Field of education</i>	2023			2024		
	Totalt	Kvinnor	Män	Totalt	Kvinnor	Män
<b>Summa</b>	<b>481</b>	<b>417</b>	<b>64</b>	<b>340</b>	<b>275</b>	<b>65</b>
Pedagogisk/ <i>Education</i>	155	145	10	34	31	3
Humanistisk/ <i>Humanities</i>	-	-	-	24	18	6
Samhällsvetenskaplig/ <i>Social sciences</i>	226	200	26	144	135	9
Handel, adm., juridik/ <i>Business, adm., law</i>	67	44	23	135	89	46
Databehandl., komm./ <i>Information, communic. techn.</i>	24	20	4	3	2	1
Hälsovård och välfärd/ <i>Health and welfare</i>	9	8	1	-	-	-

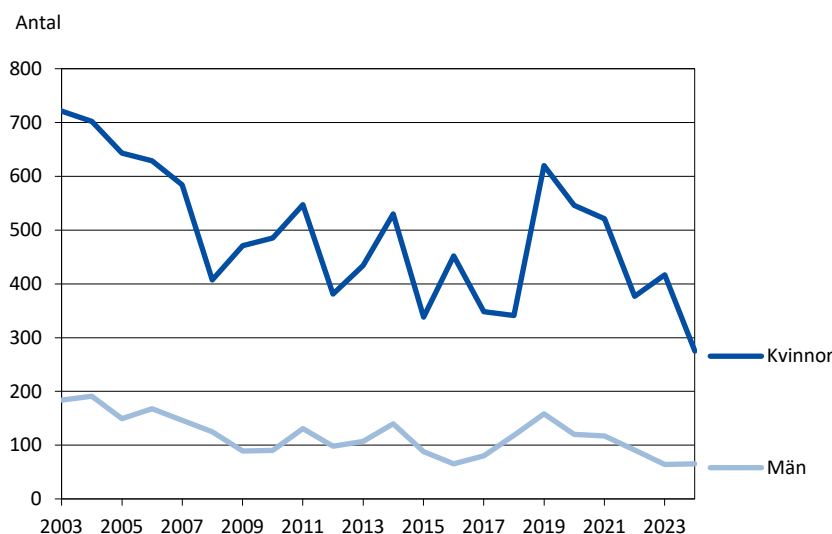
 Källa/Source: Högskolan på Åland/*The Åland University of Applied Sciences*
**Figur 13.8. Högskolan på Åland, deltagare i akademiska kurser i öppna högskolan efter kön 2003-2024**
*The Åland University of Applied Sciences, participants in academic courses of the open university by sex 2003-2024*

 Källa/Source: Högskolan på Åland/*The Åland University of Applied Sciences*

**13.14. Studerande vid Ålands musikinstitut efter kön 1995-2024**
*Students at Music school by sex 1995-2024*

Kön/Sex	1995	2000	2005	2010	2015	2019	2020	2021	2022	2023	2024
<b>Totalt</b>	<b>128</b>	<b>290</b>	<b>220</b>	<b>275</b>	<b>340</b>	<b>417</b>	<b>381</b>	<b>325</b>	<b>338</b>	<b>346</b>	<b>269</b>
Kvinnor	..	226	167	210	236	283	257	217	229	235	150
Män	..	64	53	65	104	134	124	108	109	111	119

Not/Note: Uppgifter för hela året 1995-2023, men 2024 för 20.9.2024/Figures for the whole year 1995-2023, but 2024 figures for Sept. 20, 2024.

Källa/Source: Ålands musikinstitut/Music school

**13.15. Medborgarinstitutet 1990-2024**
*Adult Education Center 1990-2024*

	1990	1995	2000	2005	2010	2015	2020	2021	2022	2023	2024
<b>Deltagare totalt/ Participants, total</b>	<b>5 270</b>	<b>4 286</b>	<b>10 627</b>	<b>10 044</b>	<b>6 130</b>	<b>6 087</b>	<b>5 358</b>	<b>5 614</b>	<b>5 470</b>	<b>4 658</b>	<b>5 033</b>
<b>Elever/Students</b>	<b>3 605</b>	<b>3 165</b>	<b>7 542</b>	<b>5 983</b>	<b>4 758</b>	<b>2 973</b>	<b>4 067</b>	<b>3 767</b>	<b>3 176</b>	<b>2 624</b>	<b>2 623</b>
Kvinnor	..	..	5 496	4 543	3 689	2 348	3 190	2 943	2 340	2 101	2 089
Män	..	..	2 046	1 440	1 069	625	877	824	836	523	534

Not/Note: Antalet elever anger nettoantalet personer som deltagit, d.v.s. varje person räknas en gång oberoende antal kurser/Students refer to net number of participants, i.e. each person is counted only once regardless of the number of courses she/he has taken.

Källa/Source: Medborgarinstitutet/Adult Education Center

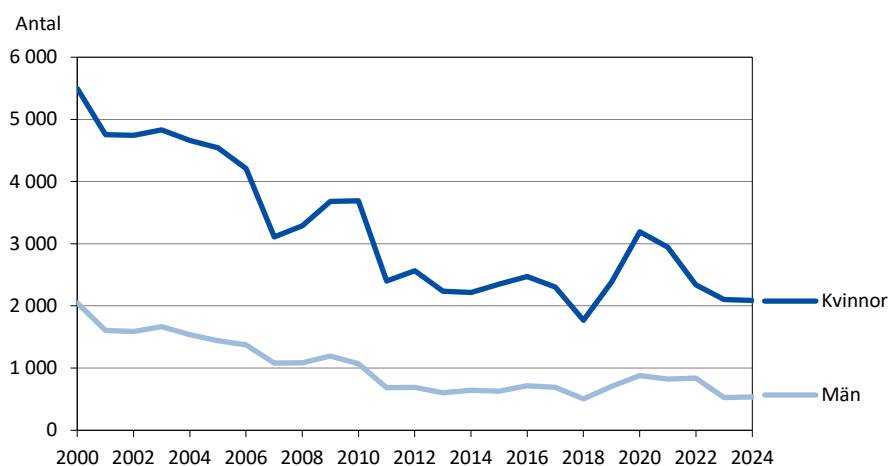
**Figur 13.9. Elever vid Medborgarinstitutet efter kön 2000-2024**
*Students at Adult Education Center by sex 2000-2024*

Not/Note: Antalet elever anger nettoantalet personer som deltagit, d.v.s. varje person räknas en gång oberoende antal kurser/Students refer to net number of participants, i.e. each person is counted only once regardless of the number of courses she/he has taken.

Källa/Source: Medborgarinstitutet/Adult Education Center

**13.16. Studerande i läroavtalsutbildning efter kön och utbildningsområde 2023-2024**
*Students at apprenticeship training by sex and field of education 2023-2024*

Utbildningsområde/Field of education	2023			2024			K, %	M, %
	Totalt	Kvinnor	Män	Totalt	Kvinnor	Män		
<b>Utbildningstyp/Type of education</b>								
<b>Totalt</b>	<b>24</b>	<b>16</b>	<b>8</b>	<b>9</b>	<b>3</b>	<b>6</b>	<b>33,3</b>	<b>66,7</b>
<b>Utbildningsområde/Field of education</b>								
Teknisk/Engineering, manufact., construction	9	2	7	8	2	6	25,0	75,0
Tjänstebranschen/Services	15	14	1	1	1	-	100,0	-
<b>Utbildningstyp/Type of education</b>								
Grundutbildning/Elementary education	8	3	5	7	3	4	42,9	57,1
Yrksexamen/Vocational education	16	13	3	2	-	2	-	100,0

Källa/Source: Ålands yrkesgymnasium

**13.17. Åländska studerande utanför Åland efter studieland och utbildningsnivå 2024**
*Students from Åland in schools outside Åland by country of school and level of education 2024*

Studieland/Country of school	Totalt	Utbildningsnivå/Level of education				
		Folkhögskoleutb./Folk high schools	Gymnasie-nivåutb./Upper sec. level education	Högskole-utbildning/Universities	Yrkeshögskoleutb./Polytechnics	Övrigt/Other
<b>Totalt</b>	<b>1 359</b>	<b>35</b>	<b>200</b>	<b>850</b>	<b>249</b>	<b>25</b>
Finland	523	8	117	189	208	1
Sverige/Sweden	775	27	76	616	40	16
Övriga Norden/Other Nordic country	16	-	2	10	1	3
Övriga Europa/Other European country	37	-	1	31	-	5
Utom Europa/Outside Europe	8	-	4	4	-	-

Källa/Source: Ålands arbetsmarknads- och studieservicemyndighet/The Åland Authority for Labour Market and Student Services

**13.18. Studiestöd efter studieland, studienivå och typ av stöd 2020-2024**
*Student financial support by country of school, level of education and type of support 2020-2024*

Studieland/Country of school	Studiennivå/Level of education	Studielån/Loans					Studiepenning/Grants				
		2020	2021	2022	2023	2024	2020	2021	2022	2023	2024
<b>Beviljade studiestöd för studier/Granted support for studies</b>											
		<b>1 112</b>	<b>1 123</b>	<b>1 105</b>	<b>810</b>	<b>703</b>	<b>2 692</b>	<b>2 766</b>	<b>2 791</b>	<b>2 692</b>	<b>2 576</b>
Åland		298	291	290	200	158	1 246	1 284	1 317	1 395	1 329
Finland		265	279	285	211	173	478	520	569	511	477
	Högskolor/Universities	234	240	232	172	143	393	417	438	383	363
	Övrig utb./Other education	31	39	53	39	30	85	103	131	128	114
Sverige/Sweden		502	510	486	362	327	898	895	838	732	719
	Högskolor/Universities	430	423	391	297	267	701	679	638	578	575
	Övrig utb./Other education	72	87	95	65	60	197	216	200	154	144
Övriga länder/Other countries		47	43	44	37	45	70	67	67	54	51
	Högskolor/Universities	39	38	41	33	41	53	51	56	45	41
	Övrig utb./Other education	8	5	3	4	4	17	16	11	9	10

Källa/Source: Ålands arbetsmarknads- och studieservicemyndighet/The Åland Authority for Labour Market and Student Services

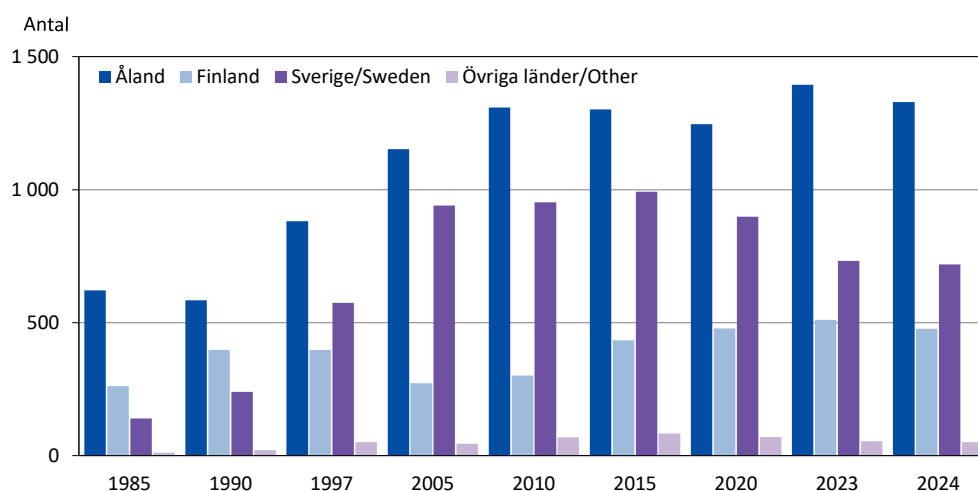
**Figur 13.10. Studiepenning efter studieland 1985-2024**
*Student financial grants by country of school 1985-2024*

Källa/Source: Ålands arbetsmarknads- och studieservicemyndighet/The Åland Authority for Labour Market and Student Services

**13.19. Antal lärare efter skolnivå, uppgift, kön och medelålder vårterminen 2023**
*Number of teachers by level of school, position, sex and average age spring term 2023*

Uppgift/Position Kön/Sex Medelålder/Average age	Totalt	Grundskol./ Compre- hensive	Gymn.utb./ Upper sec. level <sup>1)</sup>	Högskole- utbildn./ Tertiary ed.	Övrig utb./ Other educ. <sup>2)</sup>	Könsfördeln., procent/ Gender distribution, %	
						K	M
<b>Totalt</b>	<b>774</b>	<b>541</b>	<b>167</b>	<b>32</b>	<b>34</b>	<b>70,0</b>	<b>30,0</b>
<b>Uppgift/Position</b>							
Rektor, vicerektor, föreståndare, utbildn.ledare/ <i>Headmaster</i>	41	27	9	3	2	65,9	34,1
Klasslärare/ <i>Class teacher</i>	140	140	-	-	-	87,1	12,9
Speciallärare/ <i>Remedial teacher</i>	57	53	4	-	-	93,0	7,0
Överlärare/ <i>Senior master</i>	7	-	-	7	-	-	100,0
Lektor/ <i>Senior subject teacher</i>	192	77	80	16	19	54,2	45,8
Timlärare/ <i>Unattached teacher</i>	172	94	59	6	13	61,0	39,0
Studie-, elevhandledare/ <i>Study counsellor</i>	13	4	9	-	-	92,3	7,7
Assistent, assistentlärare, skolcoach/ <i>Assistant teacher, school coach</i>	152	146	6	-	-	78,3	21,7
<b>Kön/Sex</b>							
Kvinnor	542	419	92	12	19		
Män	232	122	75	20	15		
<b>Medelålder/Average age</b>	<b>46,7</b>	<b>44,5</b>	<b>51,8</b>	<b>53,5</b>	<b>51,0</b>		

1) Inklusivt Ålands folkhögskola/*Including Ålands folkhögskola*. 2) Omfattar endast rektorer och lärare som undervisar minst 14 timmar per vecka vid Ålands musikinstitut och Medborgarinstitutet/*Only headmasters and teachers teaching more than 14 hours per week at the Music School and the Adult Education Center are included*.

Källa/Source: ÅSUB, Utbildning/*Statistics Åland, Education*

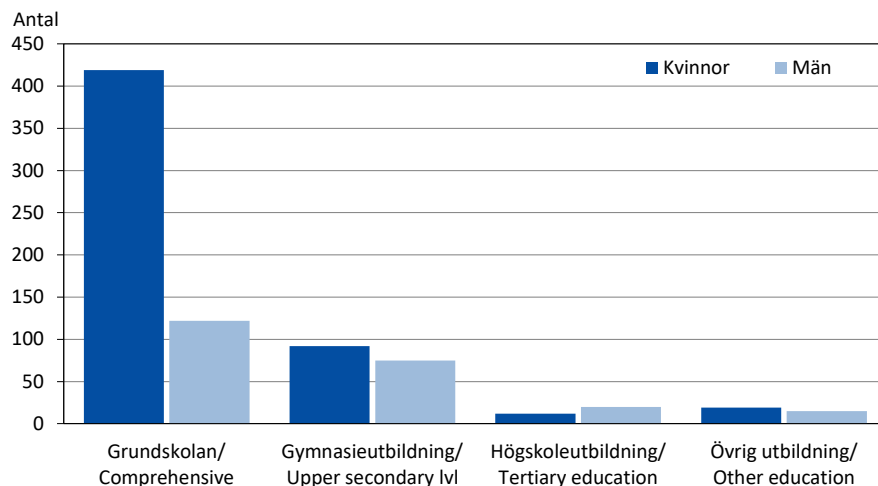
**Figur 13.11. Lärare efter skolnivå och kön 2023**
*Teachers by level of school and sex 2023*

Källa/Source: ÅSUB Utbildning/*Statistics Åland, Education*

### 13.20. Andel av befolkningen som avlagt examen utöver grundnivå efter åldersgrupp och kön 2020-2023, procent

*Population with secondary and tertiary educational qualification by age and sex 2020-2023, per cent*

Åldersgrupp/ Age group	Totalt				Kvinnor				Män			
	2020	2021	2022	2023	2020	2021	2022	2023	2020	2021	2022	2023
<b>Totalt (15+ år)</b>	<b>69,1</b>	<b>69,0</b>	<b>69,2</b>	<b>71,0</b>	<b>70,9</b>	<b>71,0</b>	<b>71,2</b>	<b>72,9</b>	<b>67,3</b>	<b>66,9</b>	<b>67,0</b>	<b>69,0</b>
15-19	10,2	9,6	10,3	11,8	10,1	10,8	10,3	11,1	10,3	8,5	10,3	12,4
20-24	78,2	76,7	78,0	77,5	74,8	72,8	76,8	76,9	80,7	79,5	78,9	77,9
25-29	78,3	78,0	77,4	78,9	78,4	78,0	77,0	79,5	78,3	77,9	77,7	78,4
30-34	75,3	75,4	75,0	78,3	77,8	79,3	77,8	79,2	72,9	71,7	72,6	77,4
35-39	77,0	76,5	74,6	77,9	82,6	81,2	80,1	83,2	71,5	71,8	69,1	72,8
40-44	81,5	79,0	79,3	81,2	85,7	83,3	83,8	86,1	77,2	74,7	75,0	76,4
45-49	82,0	82,0	82,0	84,0	87,2	87,4	86,8	87,7	77,1	76,8	77,2	80,3
50-54	81,3	82,2	82,8	83,5	87,4	87,4	87,1	87,9	74,9	76,9	78,3	78,9
55-59	78,5	79,3	79,7	82,2	85,5	86,5	86,8	87,9	71,4	72,0	72,2	76,1
60-64	74,2	73,7	74,9	76,7	80,1	79,7	81,2	83,4	67,3	66,8	68,1	69,5
65+	59,6	60,9	61,8	63,9	56,8	58,4	59,9	62,3	62,8	63,7	63,9	65,8

Not/Note: Uppgifterna om utländska examina är ofullständiga. Detta innebär att tabellen visar utbildningsnivåer som är lägre än de verkliga/ The information about foreign exams is incomplete, whereby the educational levels shown in the table are lower than they are in reality.

Källa/Source: Statistikcentralen, Utbildning/Statistics Finland, Education

### 13.21. Befolkningens utbildningsstruktur efter kön, utbildningsnivå och utbildningsområde 2023

*Population with educational qualification by sex, level of education and field of education 2023*

Utbildningsområde/ Field of education	Totalt		Kvinnor		Män	
	Mellan/ Secondary	Högre/ Tertiary	Mellan/ Secondary	Högre/ Tertiary	Mellan/ Secondary	Högre/ Tertiary
<b>Examen efter grundnivå/ Population with educational qualification</b>	<b>10 162</b>	<b>8 067</b>	<b>4 942</b>	<b>4 540</b>	<b>5 220</b>	<b>3 527</b>
Allmänbildande/Generic	1 551	-	765	-	786	-
Pedagogisk/Education	16	878	11	686	5	192
Humanistisk, konstnärlig/Humanities, arts	173	576	113	387	60	189
Samhällsvetenskap, journalism/Social sc., journalism	3	536	3	334	-	202
Handel, administration, juridik/Business, adm., law	1 294	1 882	883	1 172	411	710
Naturvetenskap/Natural sciences	6	214	3	104	3	110
Databehandl., kommunik./Info. and communic. techn.	242	272	33	64	209	208
Teknisk/Engineering, manufacturing, construction	2 341	1 212	277	121	2 064	1 091
Lant- och skogsbruk/Agriculture, forestry	479	196	140	77	339	119
Hälsovård, välfärd/Health and welfare	1 427	1 603	1 313	1 386	114	217
Tjänstebranschen/Services	2 593	664	1 383	190	1 210	474
Övriga, okända/Other, unknown	37	34	18	19	19	15

Not/Note: Uppgifterna om utländska examina är ofullständiga. Detta innebär att tabellen visar utbildningsnivåer som är lägre än de verkliga/ The information about foreign exams is incomplete, whereby the educational levels shown in the table are lower than they are in reality.

Källa/Source: Statistikcentralen, Utbildning/Statistics Finland, Education

**13.22. Nettodriftskostnader för grundskolan per elev efter kommun 2015-2023, EUR***Net expenditure on comprehensive school per pupil by municipality 2015-2023, EUR*

Kommun	2015	2016	2017	2018	2019	2020	2021	2022	2023
Brändö	20 829	20 600	21 706	21 571	28 615	26 692	30 481	33 000	33 926
Eckerö	15 098	16 575	15 922	16 392	15 146	15 605	17 123	16 793	22 233
Finström	13 234	12 871	11 704	12 666	12 934	12 801	13 232	14 361	14 773
Föglö	19 981	23 533	26 568	23 105	22 795	22 575	25 514	24 022	21 615
Geta	17 348	16 702	18 667	15 510	15 321	15 941	19 852	19 393	18 309
Hammarland	13 096	13 415	13 523	13 524	13 686	13 148	14 300	14 254	15 379
Jomala	11 803	11 686	11 979	11 593	12 325	12 984	12 929	13 928	15 044
Kumlinge	34 563	25 136	23 542	32 211	36 059	37 500	32 316	25 696	31 100
Kökar	26 650	23 143	24 722	30 000	26 375	43 800	42 889	66 400	142 000
Lemland	13 793	13 813	13 522	14 389	13 169	12 925	13 469	13 448	14 284
Lumparland	16 610	17 857	14 927	15 372	15 976	14 951	18 868	17 975	23 688
Saltvik	13 055	13 896	14 188	15 244	14 806	14 100	14 063	13 671	16 260
Sottunga	33 000	88 000	38 000	33 500	-	9 500	2 833	2 444	4 417
Sund	15 396	14 780	16 208	15 640	15 082	15 269	15 206	17 347	18 821
Vårdö	17 457	16 961	19 093	21 889	20 385	17 826	19 651	23 643	24 556
Mariehamn	12 128	12 563	10 913	10 625	10 923	11 186	11 930	12 033	12 622
Landskomm.	13 993	13 983	13 953	14 108	14 165	14 216	14 709	15 276	16 483
-Landsbygden	13 207	13 220	13 151	13 299	13 350	13 436	13 904	14 469	15 745
-Skärgården	21 827	21 554	22 962	24 444	25 562	24 814	25 738	25 847	26 060
<b>Åland</b>	<b>13 359</b>	<b>13 503</b>	<b>12 915</b>	<b>12 926</b>	<b>13 093</b>	<b>13 186</b>	<b>13 739</b>	<b>14 155</b>	<b>15 101</b>

Not/Note: Beräknat på antal elever i början av höstterminen/Calculated on the number of pupils at the beginning of the autumn term.

Källa/Source: ÅSUB, Offentlig ekonomi/Statistics Åland, Public Finance

**13.23. Kommunernas driftskostnader för undervisning och kultur 2023, 1 000 EUR***Current expenditure on education and culture of the municipalities 2023, 1 000 EUR*

Kommun	Totalt	Barnomsorg/ Child care	Grundskola/ Comprehensive school	Övrig under- visning/Other education	Bibliotek/ Public libraries	Idrott o. friluftsv- liv/Sports and outdoor activities	Övrig verk- samhet/ Other services
Brändö	1 478	341	922	10	128	68	9
Eckerö	2 576	797	1 645	17	38	53	26
Finström	7 948	2 570	4 466	139	231	417	125
Föglö	1 851	538	1 176	9	74	10	44
Geta	1 594	502	1 024	9	43	0	16
Hammarland	4 742	1 674	2 775	30	92	132	39
Jomala	20 444	7 587	11 345	99	314	966	133
Kumlinge	954	252	625	6	46	21	4
Kökar	539	88	401	5	39	0	6
Lemland	7 891	3 253	4 262	38	111	81	146
Lumparland	1 289	376	838	7	56	4	8
Saltvik	6 074	1 886	3 794	33	85	244	32
Sottunga	167	34	114	2	16	0	1
Sund	3 338	1 135	2 020	19	67	79	18
Vårdö	1 606	658	887	9	43	5	4
Mariehamn	37 535	10 428	17 153	3 146	1 385	4 377	1 046
Landskomm.	62 491	21 691	36 294	432	1 383	2 080	611
-Landsbygden	55 896	19 780	32 169	391	1 037	1 976	543
-Skärgården	6 595	1 911	4 125	41	346	104	68
<b>Åland</b>	<b>100 026</b>	<b>32 119</b>	<b>53 447</b>	<b>3 578</b>	<b>2 768</b>	<b>6 457</b>	<b>1 657</b>
Procent	100,0	32,1	53,4	3,6	2,8	6,5	1,7

Källa/Source: ÅSUB, Offentlig ekonomi/Statistics Åland, Public Finance

**13.24. Bibliotekens låntagare efter kön och ålder 2016-2024**
*Library borrowers by sex and age 2016-2024*

År/ Year	Ålder/Age												Könsfördeln., %/ Gender balance, %	
	Totalt				Kvinnor				Män				Kvinnor	Män
	Totalt	0-18	19-64	65+	Totalt	0-18	19-64	65+	Totalt	0-18	19-64	65+		
2016	<b>11 286</b>	3 352	6 261	1 673	7 140	1 632	4 383	1 125	4 146	1 720	1 878	548	63,3	36,7
2020	<b>10 871</b>	3 420	5 656	1 795	6 970	1 682	4 064	1 224	3 901	1 738	1 592	571	64,1	35,9
2023	<b>11 538</b>	3 756	5 812	1 970	7 390	1 884	4 146	1 360	4 148	1 872	1 666	610	64,0	36,0
2024	<b>11 749</b>	3 808	5 924	2 017	7 486	1 917	4 174	1 395	4 263	1 891	1 750	622	63,7	36,3

Not/Note: Exklusive ett antal låntagare per år som inte kan fördelas på kön eller har okänd ålder/Excluding a number of borrowers that cannot be distributed by sex or for whom the age is unknown.

Källa/Source: Mariehamns stadsbibliotek/Mariehamn library

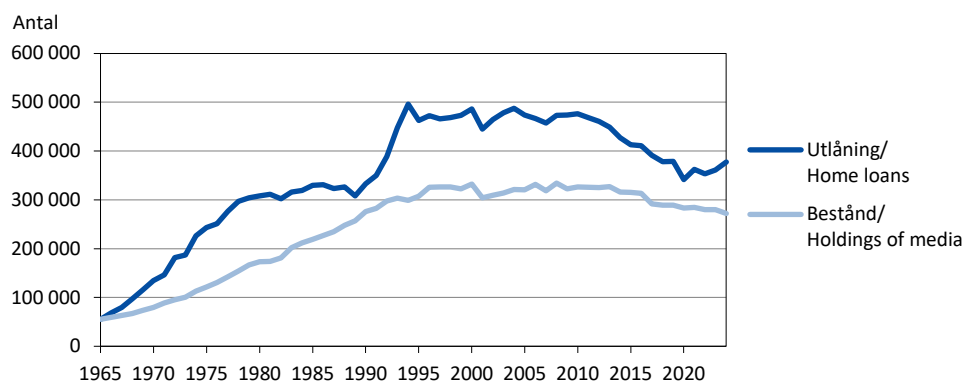
**Figur 13.12. Biblioteksverksamheten 1965-2024**
*Public libraries 1965-2024*

Källa/Source: De kommunala biblioteken, ÅSUB, Kultur/The municipal libraries, Statistics Åland, Culture

**13.25. Biblioteksverksamheten efter kommun 2024**
*Public libraries by municipality 2024*

Kommun	Mediabestånd/ Holdings of media 31.12	Utlåning/ Home loans	Bestånd per inv./ Holdings per inh.	Lån per inv./ Loans per inh.	Lån per bestånd/ Loans per holding	Personal, årsverken/ Personnel, staff-years	Öppet, tim. per vecka/ Open, hours per week	Besök/ Visits
Brändö	15 390	3 547	35,8	8,2	0,2	0,7	16	6 900
Eckerö	11 115	6 738	11,6	7,0	0,6	0,4	6	3 100
Finström	18 025	33 627	6,9	12,8	1,9	2,4	28	26 100
Föglö	9 241	6 180	18,4	12,3	0,7	0,5	15	2 500
Geta	9 081	3 256	17,7	6,3	0,4	0,7	8	1 200
Hammarland	15 357	12 769	9,4	7,8	0,8	1,0	16	7 600
Jomala	28 085	54 709	4,9	9,5	1,9	3,6	19	13 800
Kumlinge	10 672	4 056	39,1	14,9	0,4	0,5	13	1 100
Kökar	7 954	2 693	35,0	11,9	0,3	0,5	10	1 500
Lemland	18 533	24 590	8,7	11,5	1,3	1,0	18	7 900
Lumparland	7 731	2 531	20,8	6,8	0,3	0,5	7	1 200
Saltvik	14 203	17 263	8,0	9,7	1,2	0,8	15	5 200
Sottunga	5 236	2 001	51,8	19,8	0,4	0,2	4	400
Sund	12 130	12 281	12,1	12,3	1,0	0,6	12	4 400
Vårdö	7 145	4 880	15,6	10,6	0,7	0,4	11	3 600
Mariehamn	82 069	186 450	6,9	15,7	2,3	11,6	58	173 400
Landskomm.	189 898	191 121	10,1	10,2	1,0	13,6	..	86 600
-Landsbygden	134 260	167 764	8,0	10,0	1,2	10,9	..	70 600
-Skärgården	55 638	23 357	27,9	11,7	0,4	2,7	..	16 000
<b>Åland</b>	<b>271 967</b>	<b>377 571</b>	<b>8,9</b>	<b>12,3</b>	<b>1,4</b>	<b>25,2</b>	..	<b>260 000</b>

Not/Note: Inkl. skolbiblioteksverksamheten i alla kommuner utom Mariehamn/Incl. school library activities in all municipalities except Mariehamn.

Källa/Source: De kommunala biblioteken, ÅSUB, Kultur/The municipal libraries, Statistics Åland, Culture

### 13.26. Bokproduktion på Åland efter ämne 2019-2024

*Book production in Åland by subject area 2019-2024*

Ämnesområde/Subject area	2019	2020	2021	2022	2023	2024
<b>Totalt antal tryck/Total number of publications</b>	<b>42</b>	<b>47</b>	<b>59</b>	<b>53</b>	<b>62</b>	<b>49</b>
A. Bok- och biblioteksväsen/ <i>Books and libraries</i>	-	-	-	1	1	-
B. Skrifter av allmänt och blandat innehåll/ <i>General and miscellaneous publications</i>	2	2	2	2	3	2
C. Religion/ <i>Religion</i>	1	1	1	1	1	1
D. Filosofi och psykologi/ <i>Philosophy and psychology</i>	-	-	-	-	-	-
E. Uppfostran och undervisning/ <i>Upbringing and education</i>	-	-	-	1	1	-
F. Språkvetenskap/ <i>Linguistics</i>	-	-	-	-	1	1
G. Litteraturvetenskap/ <i>Literary history</i>	-	-	-	-	-	-
H. Skönlitteratur/ <i>Fiction</i>	3	5	10	14	13	18
I. Konst, musik, teater, film/ <i>Art, music, theatre, film</i>	1	4	6	5	4	2
J. Arkeologi/ <i>Archeology</i>	-	-	1	-	1	-
K. Historia/ <i>History</i>	-	3	-	1	2	-
L. Biografi med genealogi/ <i>Biography, genealogy</i>	2	5	6	4	4	2
M. Etnografi, socialantropologi och etnologi/ <i>Ethnography, anthropology and ethnology</i>	-	-	-	-	-	1
N. Geografi/ <i>Geography</i>	3	2	5	2	3	3
O. Samhälls- och rättsvetenskap/ <i>Social- and legal science</i>	13	15	14	6	12	8
P. Teknik, industri, kommunikationer/ <i>Technology, industry, communications</i>	3	1	5	5	5	2
Q. Ekonomi och näringsväsen/ <i>Economics and business</i>	9	7	6	7	9	8
R. Idrott, lek och spel/ <i>Sport and games</i>	2	-	1	2	-	1
S. Militärväsen/ <i>Military affairs</i>	-	-	-	-	-	-
T. Matematik/ <i>Mathematics</i>	-	-	-	-	-	-
U. Naturvetenskap/ <i>Natural sciences</i>	1	-	2	1	2	-
V. Medicin/ <i>Medicine</i>	2	2	-	1	-	-

Not/Note: Bokproduktionen på Åland innefattar böcker utgivna av åländskt förlag eller av åländsk författare. Lösa kartor och publikationer under 16 sidor ingår inte/*The book production in Åland includes books by authors from Åland or published by publishing houses in Åland. Maps and publications with less than 16 pages are excluded.*

Källa/Source: Mariehamns stadsbibliotek/*Mariehamn library*

**Figur 13.13. Bokproduktion på Åland efter område 2000-2024**  
*Book production in Åland 2000-2024*

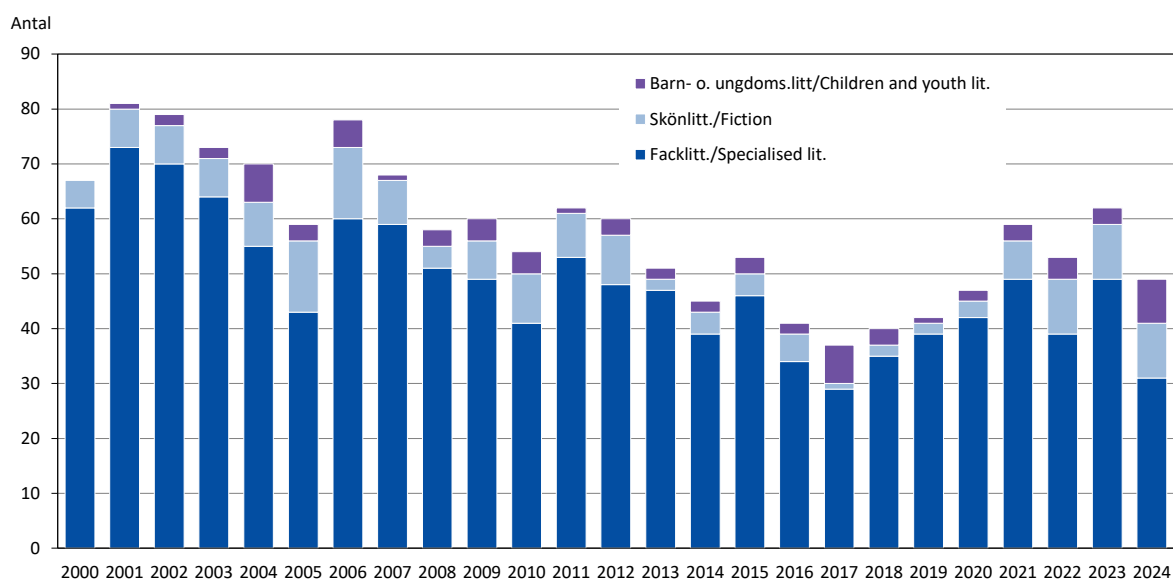

Källa/Source: Mariehamns stadsbibliotek/*Mariehamn library*

**13.27. Museibesök 2000-2024**
*Museums, visits 2000-2024*

Museum	2000	2010	2015	2020	2023	2024
<b>Summa</b>	<b>181 816</b>	<b>114 822</b>	<b>148 693</b>	<b>118 490</b>	<b>219 134</b>	<b>216 457</b>
Ålands kulturhistoriska museum och Ålands konstmuseum/ <i>The Cultural History Museum of Ål. and the Ål. Art Museum</i> <sup>1) 2)</sup>	35 934	25 168	3 016	13 248	23 863	24 982
Ålands sjöfartsmuseum/Åland Maritime Museum <sup>3)</sup>	27 754	.	39 409	23 992	45 695	43 504
Museifartyget Pommern/ <i>Museum Ship Pommern</i>	42 103	31 096	30 680	22 856	39 805	41 267
Kastelholms slott/ <i>Kastelholm Castle</i>	36 521	35 045	33 317	22 303	37 073	39 091
Fängelset Vita Björn/ <i>Prison Museum Vita Björn</i>	18 146	11 799	16 175	19 660	22 904	21 346
Ålands jakt- o. fiskemuseum/Ål. <i>Hunting and Fishing Museum</i>	21 358	9 005	10 304	3 466	8 262	9 180
Bomarsundsmuséet/ <i>Bomarsund Museum</i> <sup>4)</sup>	..	2 709	1 932	1 151	.	.
Bomarsunds besökscenter/ <i>Bomarsund Visitor Centre</i> <sup>5)</sup>	.	.	.	.	22 927	20 252
Hermas museigård/ <i>Hermas Homestead Museum</i>	..	..	476	261	335	334
Ålands skolmuseum/Åland School Museum	..	..	927	221	491	498
Eckerö post- och tullhus/ <i>Eckerö Post- and Customs House</i>	..	..	12 457	11 332	17 779	16 003

1) De två museerna har gemensam inträdesbiljett/*The two museums have one and the same entrance ticket.* 2) Ål. Kulturhistoriska museum var stängt 2013-aug. 2016 för ombyggnad/*The Cultural History Museum was closed 2013-Aug. 2016 due to reconstruction.* 3) Stängt för ombyggnad 2010/*Closed for reconstruction 2010.* 4) Stängdes 2021/*Closed down in 2021.* 5) Öppnade 2022/*Opened in 2022.*

Not/Note: Under 2020-2021 höll museerna periodvis stängt p.g.a. covid-19-pandemin/*In 2020-2021, the museums were closed periodically due to the Covid-19-pandemic.*

Källa/Source: Respektive museum/*The museums respectively*

**13.28. Ålands landskapsarkiv 1980-2024**
*Åland Provincial Archives 1980-2024*

År/ Year	Forskarbesök/ <i>Researcher visits</i>			Framtagna arkivalier/ <i>Provided documents</i>		
	Totalt	Kvinnor	Män	Handlingar/ <i>Documents</i>	Kvinnor	Män
1980	1 159	..	..	366	..	..
1990	1 881	..	..	3 072	..	..
2000	2 383	..	..	3 094	..	..
2010	1 217	..	..	2 069	..	..
2020	1 433	715	718	1 726	972	754
2021	1 646	899	747	1 645	899	746
2022	2 216	1 106	1 110	2 216	1 106	1 110
2023	2 051	946	1 105	2 051	946	1 105
2024	1 945	891	1 054	1 846	860	986

Källa/Source: LR, Ålands landskapsarkiv/*The Government of Åland, Åland Provincial Archives*

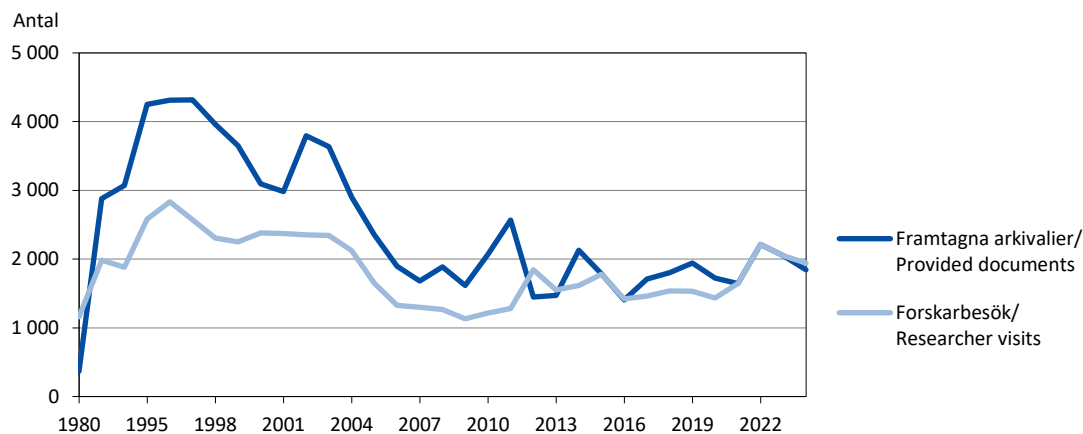
**Figur 13.14. Forskarbesök och framtagna arkivalier vid Ålands landskapsarkiv 1980-2024**
*Researcher visits and provided documents at the Åland Provincial Archives 1980-2024*

Källa/Source: LR, Ålands landskapsarkiv/*The Government of Åland, Åland Provincial Archives*

**13.29. Församlingarnas folkmängd och verksamhet 2000-2023**
*Members and activities of the parishes 2000-2023*

	2000	2010	2015	2020	2022	2023
Församlingarnas invånare/ <i>Members of parishes</i>	23 801	23 341	22 496	21 205	20 633	20 326
-procent av Ålands invånare/ <i>per cent of Åland's inhabitants</i>	92,3	83,3	77,6	70,4	68,0	66,6
Döpta/ <i>Baptisms</i>	239	218	172	113	149	150
-procent av antalet födda under året/ <i>per cent of children born during the year</i>	92,6	76,2	62,6	43,3	60,8	57,9
Avlidna/ <i>Deaths</i>	235	222	264	258	258	227
Inträtt i kyrkan/ <i>Enrollments</i>	28	72	60	91	167	174
Utträtt ur kyrkan/ <i>Resignations</i>	44	209	174	200	243	275
Deltagare i allmänt församlingsarbete/ <i>Attendants in parish activities:</i>						
Gudstjänster/ <i>Services</i>	62 080	44 345	43 132	24 774	25 481	23 062
-procent av inv. per vecka/ <i>per cent of members per week</i>	5,0	3,6	3,7	2,2	2,4	2,2
Förrättningar/ <i>Ministrations</i>	27 896	22 125	21 426	10 779	14 941	18 751
Församlingssammankomster/ <i>Parish gatherings</i> <sup>1)</sup>	29 193	7 767	7 199	..	..	..
Antal barn som deltagit i barngrupper/ <i>Children in children groups</i>						
	769	316	382	..	..	..
Antal personer som deltagit i konfirmandundervisning/ <i>People in preparation for confirmation</i>						
	267	321	178	218	240	218

1) Från 2009 ingår inte längre musikevenemang i Församlingssammankomster/*As of 2009, music events are not included in parish gatherings.*  
Not/Note: Tabellen omfattar församlingarna i den Evangelisk-lutherska kyrkan/*Only Evangelic-Lutheran parishes included.*

Källa/*Source:* Kyrkostyrelsen, Statistisk årsbok för kyrkan, Kyrkans statistiktjänst/*The Church Board, Statistical Yearbook of the Church, Statistical Service of the Church*

**13.30. Församlingarnas folkmängd och ekonomi 2023**
*Members and economy of the parishes 2023*

Församling/ <i>Parish</i>	Närvarande befolkning/ <i>Enrolled inhabitants</i>	Procent av kommunens befolkning/ <i>Per cent of inhabitants in municipality</i>	Förändring från 31.12.2022/ <i>Change from 31.12.2022</i>	Skatteprocent/ <i>Tax per centage</i>	Verksamhetskostn./ <i>Activity costs</i>	Årsbidrag per invånare/ <i>Annual contribution per member</i>	Investeringar/ <i>Investments</i>
	31.12.2023		31.12.2022		1 000 EUR	EUR	1 000 EUR
Brändö-Kumlige	502	69,1	-18	2,00	256	47	37
Eckerö-Hammarland <sup>1)</sup>	1 821	70,4	-10	1,80	588	74	380
Jomala	3 875	68,0	-26	1,70	1 176	191	56
Lemland-Lumparland	1 736	69,6	-42	1,70	682	35	119
Norra Ål. församl. <sup>2)</sup>	3 255	71,0	-61	1,95	1 220	57	329
Saltvik	1 385	77,3	-1	1,75	506	45	45
Södra skärgårdsförs. <sup>3)</sup>	542	63,8	-8	2,00	342	94	94
Mariehamn	7 210	61,0	-141	1,55	3 073	45	105
<b>Åland</b>	<b>20 326</b>	<b>66,6</b>	<b>-307</b>	<b>1,70</b>	<b>7 843</b>	<b>78</b>	<b>1 165</b>

1) Eckerös och Hammarlands församlingar slogs samman 2022/*The parishes of Eckerö and Hammarland were merged in 2022.* 2) Bildades efter sammanslagning av Finström-Geta och Sund-Vårdö församlingar 2022/*Formed in 2022 by a union of the parishes of Finström-Geta and Sund-Vårdö.*

3) Bildades efter sammanslagning av Föglö, Kökar och Sottunga församlingar/*Formed by a union of the parishes of Föglö, Kökar and Sottunga.*

Not/Note: Tabellen omfattar församlingarna i den Evangelisk-lutherska kyrkan/*Only Evangelic-Lutheran parishes included.*

Källa/*Source:* Kyrkostyrelsen, Kyrkans statistiktjänst/*The Church Board, Statistical Service of the Church*

### 13.31. Strafflagsbrott som kommit till myndigheternas kännedom och de misstänkta efter kön och ålder 2024

*Offences against the criminal code known to the authorities and the suspects by sex and age 2024*

Brott/Offence	Brott totalt/ Offences, total	Personer misstänkta för utredda brott/Suspects					
		Totalt	Kön/Sex, %		Ålder/Age, %		
			K	M	-17	18-29	30-
<b>Alla strafflagsbrott/All offences against the criminal code</b>	<b>1 967</b>	<b>676</b>	<b>25,0</b>	<b>75,0</b>	<b>14,8</b>	<b>30,6</b>	<b>54,6</b>
Egendomsbrott/Offences against property	699	74	37,8	62,2	29,7	14,9	55,4
Brott mot liv och hälsa/Crimes against life and health	242	99	23,2	76,8	10,1	39,4	50,5
Sexualbrott/Sexual crimes	72	30	6,7	93,3	33,3	26,7	40,0
Brott mot samhället/Crimes against public authority	96	36	30,6	69,4	5,6	38,9	55,6
Trafikbrott/Traffic offences	496	350	24,6	75,4	13,1	32,0	54,9
Övriga brott/Other offences	362	87	21,8	78,2	11,5	26,4	62,1

Not/Note: Personer misstänkta för flera än ett brott ingår enbart efter årets grövsta brott. Fr.o.m. 2021 ingår endast personer med finländsk personbeteckning i uppgifterna om misstänkta/Suspects of more than one crime are included only in the category of their most serious offence.

As of 2021, only people with Finnish social security numbers are included in the figures on suspects.

Källa/Source: Statistikcentralen, Rättsväsen/Statistics Finland, Justice

**Figur 13.15. Strafflagsbrott som kommit till myndigheternas kännedom efter typ av brott 1980-2024**  
*Offences against the criminal code known to the authorities by type of offence 1980-2024*

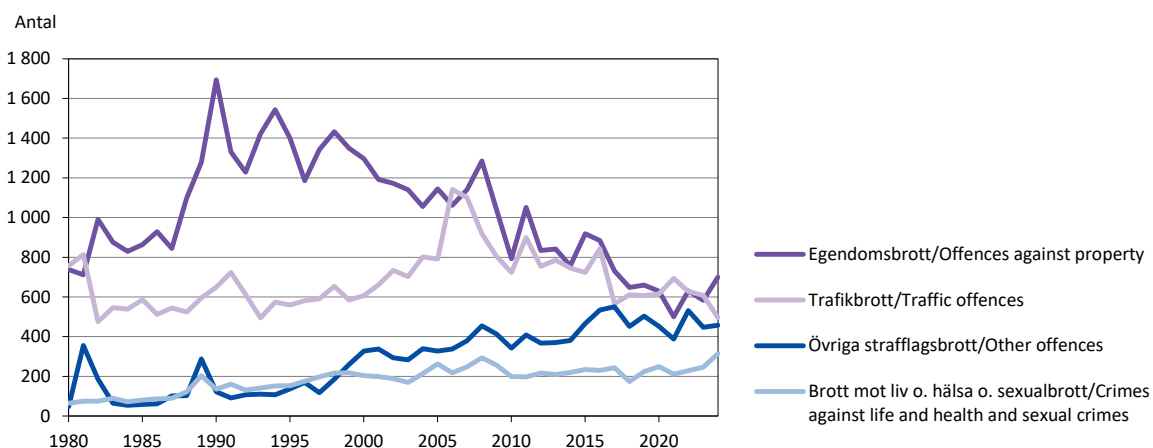

Källa/Source: Statistikcentralen, Rättsväsen/Statistics Finland, Justice

### 13.32. Brottsoffer i brott mot person efter typ av brott och kön 2010-2024

*Victims of crimes against persons by type of offence and sex 2010-2024*

Kön/Sex	2010	2015	2020	2021	2022	2023	2024
<b>Typ av brott/Type of offence</b>							
<b>Totalt</b>	<b>196</b>	<b>305</b>	<b>306</b>	<b>259</b>	<b>296</b>	<b>297</b>	<b>332</b>
Misshandel, brott mot liv/Assault, crimes against life	147	184	192	156	174	161	205
Sexualbrott/Sexual crimes	15	16	19	28	25	54	47
Övriga brott/Other crimes	34	105	95	75	97	82	80
<b>Kvinnor</b>	<b>72</b>	<b>137</b>	<b>127</b>	<b>115</b>	<b>139</b>	<b>156</b>	<b>142</b>
Misshandel, brott mot liv/Assault, crimes against life	43	74	66	58	80	65	74
Sexualbrott/Sexual crimes	15	16	19	28	25	49	32
Övriga brott/Other crimes	14	47	42	29	34	42	36
<b>Män</b>	<b>124</b>	<b>168</b>	<b>179</b>	<b>144</b>	<b>157</b>	<b>141</b>	<b>190</b>
Misshandel, brott mot liv/Assault, crimes against life	104	110	126	98	94	96	131
Sexualbrott/Sexual crimes	-	-	-	-	-	5	15
Övriga brott/Other crimes	20	58	53	46	63	40	44

Källa/Source: Statistikcentralen, Rättsväsen/Statistics Finland, Justice

# 14

## **Val** Elections



## Val

Statistiken över allmänna val omfattar val till Ålands lagting och till kommunernas fullmäktige. Dessutom innehåller statistiken uppgifter om resultatet på Åland när det gäller val till Finlands riksdag och val av Finlands president samt val till EU-parlamentet. Statistiken omfattar också folkomröstningar. Objekt för statistiken är de röstberättigade och röstande, de uppställda kandidaterna och de invalda samt politiska grupperingar och listor. Statistiken i detta kapitel redovisas för hela Åland och regionerna samt, främst gällande kommunalvalet, för kommunerna.

En utförligare beskrivning av valstatistiken inklusive definitioner av variabler finns på ÅSUBs webbplats [www.asub.ax](http://www.asub.ax) under Statistik, ämnesområde Val. Där finns också information om valsystemet.

Källorna anges under varje tabell. Tillförlitligheten är hög i och med att statistiken baseras på ett totalt material och på uppgifter som är framtagna och kontrollräknade av valmyndigheterna. Jämförbarheten mellan olika val och över tiden begränsas i viss mån av att de politiska grupperingarna skiljer sig mellan de olika typerna av val och också förändras från val till val. Jämförbarheten med befolkningsstatistiken är god eftersom vallängderna över de röstberättigade baseras direkt på befolkningsregistret.

Statistik om de enskilda valen publiceras i rapporter samt statistik- och nyhetsmeddelanden. Publikationerna finns tillgängliga på ÅSUBs webbplats, där det också finns valstatistik i form av Excel- och databastabeller.

Ansvarig för valstatistiken på ÅSUB är Kenth Häggblom, [kenth.haggblom@asub.ax](mailto:kenth.haggblom@asub.ax).

## Elections

The statistics in this chapter include elections for the Legislative Assembly of Åland and municipal elections. In addition, the statistics include data on the outcome of the votes of the Åland population in elections for the Parliament and the President of Finland as well as for the European Parliament. Moreover, referendums are included in the statistics. More statistics on this subject area are available in English in Excel- and database tables at the website of Statistics Åland, [www.asub.ax](http://www.asub.ax).

Contact person is Kenth Häggblom, [kenth.haggblom@asub.ax](mailto:kenth.haggblom@asub.ax).

### 14.1. Lagtingsvalen 1979-2023. Röster, kandidater och invalda efter politisk gruppering

*Legislative Assembly elections 1979-2023. Distribution of votes, candidates and seats by political group*

År/Year	Totalt	C	L	M	S	ÅV	Ob	Gröna	Åfg	ÅF	ÅD	HI	Övriga <sup>1)</sup>
<i>Godkända röster/Number of votes<sup>1)</sup></i>													
1979	<b>9 339</b>	3 954	2 763	1 295	1 125	195	-	-	-	-	-	-	7
1983	<b>10 400</b>	3 704	3 005	1 727	1 717	244	-	-	-	-	-	-	3
1987	<b>10 660</b>	3 063	2 530	1 839	1 489	-	750	709	-	-	-	-	280
1991	<b>10 751</b>	3 242	2 462	2 130	1 564	-	1 047	306	-	-	-	-	-
1995	<b>11 224</b>	3 118	2 981	2 310	1 711	-	1 104	-	-	-	-	-	-
1999	<b>12 049</b>	3 292	3 463	1 750	1 427	-	1 537	-	580	-	-	-	-
2003	<b>12 346</b>	2 980	2 970	1 677	2 340	-	1 163	-	416	800	-	-	-
2007	<b>12 825</b>	3 107	4 176	1 233	1 513	-	1 573	-	-	1 070	-	-	153
2011	<b>12 975</b>	3 068	2 630	1 810	2 404	-	1 639	-	-	1 286	-	-	138
2015	<b>13 815</b>	2 984	3 216	2 470	2 188	-	1 328	-	-	1 016	502	111	-
2019	<b>14 258</b>	3 970	2 803	1 967	1 312	-	1 935	-	-	666	418	1 187	-
2023	<b>14 044</b>	2 983	4 204	1 761	1 801	-	2 150	-	-	403	-	720	22
<i>Procent av rösterna/Per cent of votes</i>													
1979	<b>100,0</b>	42,3	29,6	13,9	12,0	2,1	-	-	-	-	-	-	0,1
1983	<b>100,0</b>	35,6	28,9	16,6	16,5	2,3	-	-	-	-	-	-	0,0
1987	<b>100,0</b>	28,7	23,7	17,3	14,0	-	7,0	6,7	-	-	-	-	2,6
1991	<b>100,0</b>	30,2	22,9	19,8	14,5	-	9,7	2,8	-	-	-	-	-
1995	<b>100,0</b>	27,8	26,6	20,6	15,2	-	9,8	-	-	-	-	-	-
1999	<b>100,0</b>	27,3	28,7	14,5	11,8	-	12,8	-	4,8	-	-	-	-
2003	<b>100,0</b>	24,1	24,1	13,6	19,0	-	9,4	-	3,4	6,5	-	-	-
2007	<b>100,0</b>	24,2	32,6	9,6	11,8	-	12,3	-	-	8,3	-	-	1,2
2011	<b>100,0</b>	23,6	20,3	13,9	18,5	-	12,6	-	-	9,9	-	-	1,1
2015	<b>100,0</b>	21,6	23,3	17,9	15,8	-	9,6	-	-	7,4	3,6	0,8	-
2019	<b>100,0</b>	27,8	19,7	13,8	9,2	-	13,6	-	-	4,7	2,9	8,3	-
2023	<b>100,0</b>	21,2	29,9	12,5	12,8	-	15,3	-	-	2,9	-	5,1	0,2
<i>Kandidater/Candidates</i>													
1979	<b>170</b>	65	49	19	33	4	-	-	-	-	-	-	-
1983	<b>158</b>	47	47	27	36	1	-	-	-	-	-	-	-
1987	<b>167</b>	48	44	22	27	-	13	4	-	-	-	-	9
1991	<b>180</b>	49	36	25	33	-	31	6	-	-	-	-	-
1995	<b>222</b>	62	55	37	44	-	24	-	-	-	-	-	-
1999	<b>251</b>	51	67	33	41	-	49	-	10	-	-	-	-
2003	<b>247</b>	36	63	29	62	-	40	-	3	14	-	-	-
2007	<b>245</b>	48	62	23	51	-	38	-	-	21	-	-	2
2011	<b>261</b>	43	59	32	51	-	34	-	-	41	-	-	1
2015	<b>254</b>	41	50	35	53	-	34	-	-	32	4	5	-
2019	<b>239</b>	48	39	29	34	-	42	-	-	19	10	18	-
2023	<b>205</b>	38	39	26	34	-	37	-	-	10	-	20	1
<i>Invalda/Distribution of seats</i>													
1979	<b>30</b>	14	9	4	3	-	-	-	-	-	-	-	-
1983	<b>30</b>	11	9	5	5	-	-	-	-	-	-	-	-
1987	<b>30</b>	9	8	5	4	-	2	2	-	-	-	-	-
1991	<b>30</b>	10	7	6	4	-	3	-	-	-	-	-	-
1995	<b>30</b>	9	8	6	4	-	3	-	-	-	-	-	-
1999	<b>30</b>	9	9	4	3	-	4	-	1	-	-	-	-
2003	<b>30</b>	7	7	4	6	-	3	-	1	2	-	-	-
2007	<b>30</b>	8	10	3	3	-	4	-	-	2	-	-	-
2011	<b>30</b>	7	6	4	6	-	4	-	-	3	-	-	-
2015	<b>30</b>	7	7	5	5	-	3	-	-	2	1	-	-
2019	<b>30</b>	9	6	4	3	-	4	-	-	1	1	2	-
2023	<b>30</b>	7	9	4	4	-	5	-	-	-	-	1	-

1) I Övriga ingår 1979 och 1983 sju respektive tre röster för ej nominerade kandidater, 1987 Fria Åland, 2007 HUT-gruppen, 2011 Valmansförening för Henrik Appelqvist och 2023 Jannik Svensson/"Övriga" includes 1979 and 1983 seven and three votes respectively for non-nominees, 1987 Free Åland, 2007 the HUT-group, 2011 the Constituency association for Henrik Appelqvist and 2023 Jannik Svensson.  
 Not/Note: C = Åländsk Center/Åland Centre Party, L = Liberalerna på Åland/Åland Liberals, M = Moderat Samling för Åland (tidigare Frisinnad samverkan)/The Moderates, Soc = Ålands Socialdemokrater/Åland Social Democratic Party, ÅV = Åländsk vänster/Åland Socialist Party, Ob = Obunden samling/Independents, Gröna = Gröna på Åland/The Greens, Åfg = Ålands framstegsgrupp/The Åland Progressive Group, ÅF = Ålands Framtid/Future of Åland, ÅD = Åländsk demokrati/Åland Democracy, HI = Hållbart initiativ/Sustainable initiative.  
 Källa/Source: ÅSUB, Valstatistik/Statistics Åland, Election Statistics

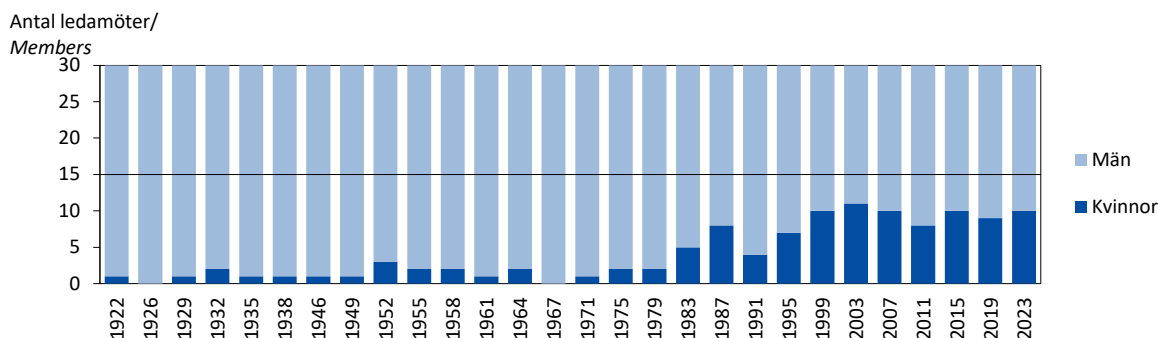
**Figur 14.1. Könsfördelningen i lagtinget 1922-2023**
*Members of the Legislative Assembly by sex 1922-2023*

Källa/Source: ÅSUB, Valstatistik/Statistics Åland, Election Statistics

**14.2. Lagtingsvalet 2023. Röster, kandidater och invalda efter kön och politisk gruppering**
*Legislative Assembly election 2023. Votes, candidates and seats by sex and political group*

	Totalt	C	L	M	Ob	S	ÅF	HI	Övriga
<b>Antal röster/Votes</b>	<b>14 044</b>	<b>2 983</b>	<b>4 204</b>	<b>1 761</b>	<b>2 150</b>	<b>1 801</b>	<b>403</b>	<b>720</b>	<b>22</b>
Röster på kvinnor/Votes for females	5 549	1 191	1 732	475	235	1 246	328	342	-
Röster på män/Votes for males	8 495	1 792	2 472	1 286	1 915	555	75	378	22
<b>Könsfördelning, procent/Gender balance, per cent</b>									
Röster på kvinnor/Votes for females	39,5	39,9	41,2	27,0	10,9	69,2	81,4	47,5	-
Röster på män/Votes for males	60,5	60,1	58,8	73,0	89,1	30,8	18,6	52,5	100,0
<b>Antal kandidater/Candidates</b>	<b>205</b>	<b>38</b>	<b>39</b>	<b>26</b>	<b>37</b>	<b>34</b>	<b>10</b>	<b>20</b>	<b>1</b>
Kvinnor	82	13	16	11	11	17	5	9	-
Män	123	25	23	15	26	17	5	11	1
<b>Könsfördelning, procent/Gender balance, per cent</b>									
Kvinnor	40,0	34,2	41,0	42,3	29,7	50,0	50,0	45,0	-
Män	60,0	65,8	59,0	57,7	70,3	50,0	50,0	55,0	100,0
<b>Antal invalda/Seats</b>	<b>30</b>	<b>7</b>	<b>9</b>	<b>4</b>	<b>5</b>	<b>4</b>	<b>-</b>	<b>1</b>	<b>-</b>
Kvinnor	10	3	3	1	-	3	-	-	-
Män	20	4	6	3	5	1	-	1	-
<b>Könsfördelning, procent/Gender balance, per cent</b>									
Kvinnor	33,3	42,9	33,3	25,0	-	75,0	-	-	-
Män	66,7	57,1	66,7	75,0	100,0	25,0	-	100,0	-

Not/Note: Politiska grupper, se not till tabell 14.1/Political groups, see note in table 14.1.

Källa/Source: ÅSUB, Valstatistik/Statistics Åland, Election Statistics

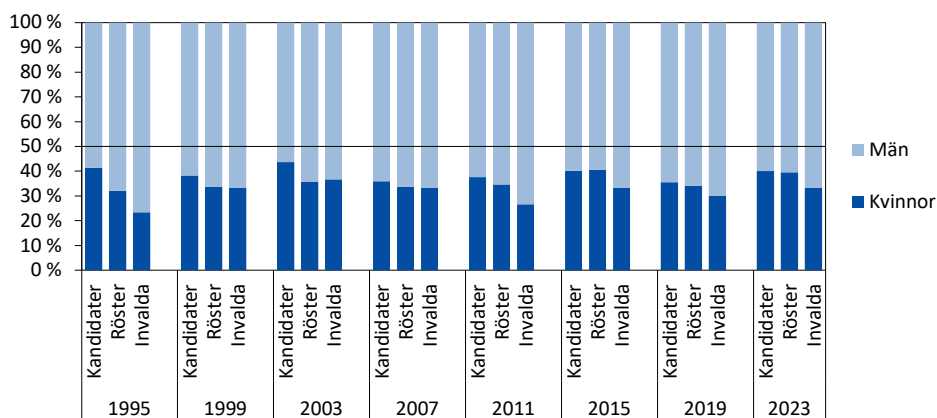
**Figur 14.2. Kvinnornas och männens andel i lagtingsvalen 1995-2023**
*Distribution of females and males in the Legislative Assembly elections 1995-2023*

Not/Note: Kandidater = Candidates, Röster = Votes, Invalda = Elected

Källa/Source: ÅSUB, Valstatistik/Statistics Åland, Election Statistics

### 14.3. Lagtingsvalet 2023. Röstberättigade och röstande efter kommun och kön

*Legislative Assembly election 2023. Entitled to vote and number of voters by municipality and sex*

Kommun	Röstberättigade/ Entitled to vote			Röstande/Number of voters					Valdeltagande, %/ Participation, %		
	Totalt	K	M	Totalt	K	M	Före val- dagen/ In advance	På val- dagen/ Election day	Totalt	K	M
Brändö	332	146	186	253	116	137	163	90	76,2	79,5	73,7
Eckerö	672	320	352	504	242	262	176	328	75,0	75,6	74,4
Finström	1 849	930	919	1 239	650	589	413	826	67,0	69,9	64,1
Föglö	339	166	173	257	127	130	144	113	75,8	76,5	75,1
Geta	352	171	181	280	138	142	46	234	79,5	80,7	78,5
Hammarland	1 147	568	579	757	389	368	215	542	66,0	68,5	63,6
Jomala	3 852	1 935	1 917	2 663	1 382	1 281	877	1 786	69,1	71,4	66,8
Kumlinge	229	105	124	172	80	92	128	44	75,1	76,2	74,2
Kökar	180	81	99	136	66	70	69	67	75,6	81,5	70,7
Lemland	1 501	764	737	1 027	532	495	349	678	68,4	69,6	67,2
Lumparland	275	131	144	208	101	107	71	137	75,6	77,1	74,3
Saltvik	1 315	649	666	867	444	423	222	645	65,9	68,4	63,5
Sottunga	77	34	43	63	29	34	39	24	81,8	85,3	79,1
Sund	744	370	374	525	277	248	147	378	70,6	74,9	66,3
Vårdö	311	143	168	247	118	129	108	139	79,4	82,5	76,8
Mariehamn	8 104	4 302	3 802	5 335	2 944	2 391	2 290	3 045	65,8	68,4	62,9
Landskomm.	13 175	6 513	6 662	9 198	4 691	4 507	3 167	6 031	69,8	72,0	67,7
-Landsbygden	11 707	5 838	5 869	8 070	4 155	3 915	2 516	5 554	68,9	71,2	66,7
-Skärgården	1 468	675	793	1 128	536	592	651	477	76,8	79,4	74,7
<b>Åland</b>	<b>21 279</b>	<b>10 815</b>	<b>10 464</b>	<b>14 533</b>	<b>7 635</b>	<b>6 898</b>	<b>5 457</b>	<b>9 076</b>	<b>68,3</b>	<b>70,6</b>	<b>65,9</b>

Källa/Source: ÅSUB, Valstatistik/Statistics Åland, Election Statistics

### 14.4. Ogiltiga röster efter orsak vid lagtings- och kommunalvalen 2019-2023

*Rejected votes by cause, Legislative Assembly elections and the municipal elections 2019-2023*

Orsak/Cause	Lagtingsvalet/Legislative Assembly election				Kommunalvalet/Municipal elections			
	Antal		% av alla röster/ % of all votes		Antal		% av alla röster/ % of all votes	
	2019	2023	2019	2023	2019	2023	2019	2023
<b>Totalt</b>	<b>336</b>	<b>488</b>	<b>2,3</b>	<b>3,4</b>	<b>736</b>	<b>784</b>	<b>4,7</b>	<b>5,0</b>
Blank röstsedel/Blank vote	208	147	1,4	1,0	372	326	2,4	2,1
Felaktigt nummer/Incorrect number	85	124	0,6	0,9	311	308	2,0	2,0
Otydligt nummer/Unclear number	6	21	0,0	0,1	2	47	0,0	0,3
Obehörig anteckning/Illegitimate note	25	174	0,2	1,2	34	65	0,2	0,4
Ostämplad röstsedel/Unmarked vote	3	12	0,0	0,1	1	5	0,0	0,0
Annan orsak/Other	9	10	0,1	0,1	16	33	0,1	0,2

Källa/Source: ÅSUB, Valstatistik/Statistics Åland, Election Statistics

### Figur 14.3. Blanka och övriga ogiltiga röster i lagtingsvalen 1975-2023

*Blank votes and other rejected votes in the Legislative Assembly elections 1975-2023*

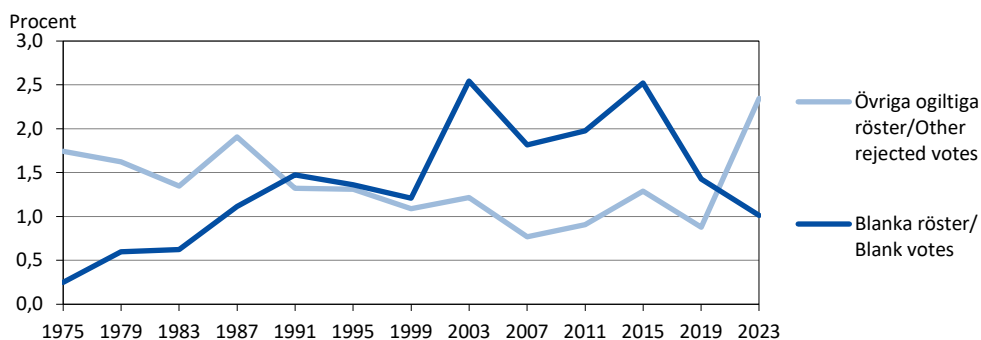

Källa/Source: ÅSUB, Valstatistik/Statistics Åland, Election Statistics

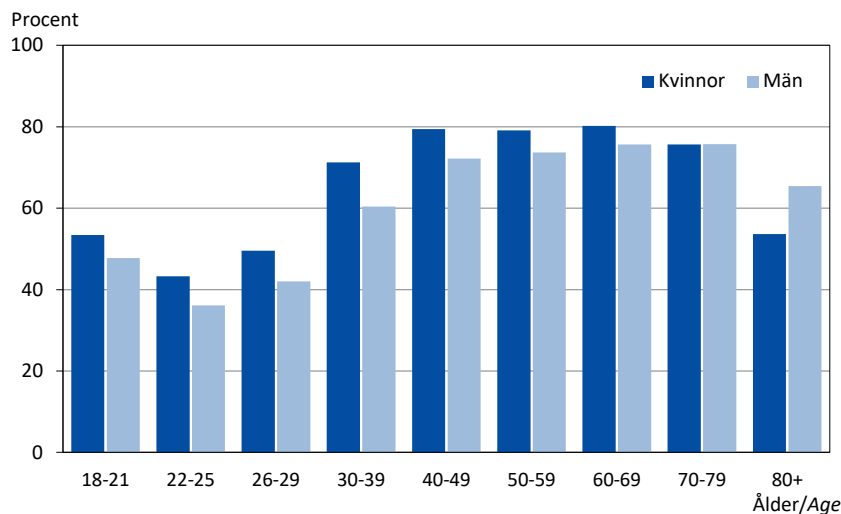
**Figur 14.4. Valdeltagandet i lagtingsvalet efter ålder och kön 2023**
*Participation in the Legislative Assembly election by age and sex 2023*

Källa/Source: ÅSUB, Valstatistik/Statistics Åland, Election Statistics

**14.5. Valdeltagande i lagtings- och kommunalvalen efter ålder och kön 1999-2023, procent**
*Participation in the Legislative Assembly and the municipal elections by age and sex 1999-2023, per cent*

Val/Election	Totalt								Kvinnor								Män							
	1999	2003	2007	2011	2015	2019	2023	1999	2003	2007	2011	2015	2019	2023	1999	2003	2007	2011	2015	2019	2023			
<b>Lagtingsvalet/Legislative assembly election</b>																								
<b>Totalt</b>	<b>66</b>	<b>68</b>	<b>68</b>	<b>67</b>	<b>70</b>	<b>70</b>	<b>68</b>	<b>67</b>	<b>69</b>	<b>70</b>	<b>69</b>	<b>73</b>	<b>71</b>	<b>71</b>	<b>65</b>	<b>66</b>	<b>66</b>	<b>65</b>	<b>68</b>	<b>68</b>	<b>66</b>			
18-21	45	49	45	44	48	44	50	48	49	46	45	49	45	53	41	49	44	43	47	43	48			
22-25	43	42	40	38	43	41	39	48	42	41	39	46	43	43	39	41	40	37	40	39	36			
26-29	49	52	50	52	53	50	46	54	56	52	55	55	53	50	46	49	48	49	52	47	42			
30-39	65	68	65	63	70	70	66	70	73	70	68	75	75	71	60	63	60	59	65	65	60			
40-49	74	75	74	74	77	77	76	75	78	79	78	81	79	79	72	72	69	69	74	75	72			
50-59	76	76	77	75	78	78	76	77	78	80	78	82	82	79	76	74	74	73	74	75	74			
60-69	78	78	79	78	80	80	78	80	79	80	80	82	81	80	75	77	78	77	79	79	76			
70-79	72	73	76	74	78	78	76	69	72	74	74	78	77	76	75	74	77	74	79	78	76			
80+	47	48	52	55	58	60	59	41	44	47	51	54	55	54	59	56	62	61	64	67	65			
<b>Kommunalvalet/Municipal elections</b>																								
<b>Totalt</b>	<b>66</b>	<b>68</b>	<b>66</b>	<b>64</b>	<b>67</b>	<b>66</b>	<b>64</b>	<b>68</b>	<b>70</b>	<b>68</b>	<b>67</b>	<b>70</b>	<b>68</b>	<b>67</b>	<b>65</b>	<b>67</b>	<b>64</b>	<b>62</b>	<b>65</b>	<b>64</b>	<b>61</b>			
18-21	46	51	47	44	49	43	48	49	53	47	45	52	45	51	43	50	46	44	46	43	45			
22-25	45	48	43	39	44	43	38	51	50	44	41	50	48	42	40	46	42	37	39	39	34			
26-29	54	59	51	49	52	52	47	58	65	54	53	55	58	53	50	54	49	45	50	47	42			
30-39	66	69	62	58	62	62	58	71	74	67	63	67	66	64	61	64	58	54	58	58	53			
40-49	73	74	71	69	72	69	66	75	77	76	74	76	71	69	71	71	66	64	68	66	63			
50-59	75	76	75	72	74	73	70	76	78	77	74	78	76	73	74	73	72	69	69	69	68			
60-69	76	76	77	76	77	76	73	78	78	78	77	79	78	76	73	75	77	74	75	75	71			
70-79	69	71	74	73	76	75	73	66	70	73	72	76	75	73	73	72	75	73	77	76	72			
80+	45	46	50	53	57	57	56	40	42	46	49	52	52	51	56	53	58	60	64	65	63			

Källa/Source: ÅSUB, Valstatistik/Statistics Åland, Election Statistics

### 14.6. Kommunalvalen 2003-2023. Röster, kandidater och invalda efter politisk gruppering

*Municipal elections 2003-2023. Distribution of votes, candidates and seats by political group*

År/Year	Totalt	Politisk gruppering/Political group										Utan grupp
		C	L	M	Ob	S	Åfg	ÅF	ÅD	HI	Övriga	
Antal röster/Number of votes												
2003	12 554	2 692	2 871	1 732	1 090	1 967	261	229	-	-	561	1 151
2007	13 328	2 527	3 535	1 951	1 272	1 703	-	349	-	-	453	1 538
2011	13 465	2 659	2 531	1 756	1 638	2 245	-	577	-	-	865	1 194
2015	14 579	2 893	2 946	2 803	874	2 124	-	478	244	12	736	1 469
2019	14 999	3 346	2 650	2 322	1 645	1 717	-	378	282	557	385	1 717
2023	14 747	2 573	3 169	2 495	1 442	1 913	-	367	-	651	734	1 403
Procentuell fördelning/Distribution in per cent												
2003	100,0	21,4	22,9	13,8	8,7	15,7	2,1	1,8	-	-	4,5	9,2
2007	100,0	19,0	26,5	14,6	9,5	12,8	-	2,6	-	-	3,4	11,5
2011	100,0	19,7	18,8	13,0	12,2	16,7	-	4,3	-	-	6,4	8,9
2015	100,0	19,8	20,2	19,2	6,0	14,6	-	3,3	1,7	0,1	5,0	10,1
2019	100,0	22,3	17,7	15,5	11,0	11,4	-	2,5	1,9	3,7	2,6	11,4
2023	100,0	17,4	21,5	16,9	9,8	13,0	-	2,5	-	4,4	5,0	9,5
Kandidater/Candidates												
2003	588	122	133	43	84	74	4	7	-	-	24	97
2007	603	100	119	47	73	93	-	11	-	-	27	133
2011	553	83	121	37	70	73	-	25	-	-	53	91
2015	554	90	95	76	45	74	-	27	4	2	34	107
2019	513	102	67	61	57	47	-	19	11	5	17	127
2023	458	77	56	53	53	47	-	11	-	17	37	107
Invalda/Distribution of seats												
2003	210	49	42	11	17	18	1	1	-	-	15	56
2007	210	39	41	14	18	14	-	2	-	-	13	69
2011	208	39	34	12	24	17	-	3	-	-	23	56
2015	208	36	34	23	8	15	-	3	1	-	21	67
2019	206	46	24	15	20	11	-	2	-	4	10	74
2023	208	35	32	21	18	12	-	2	-	4	19	65

Not/Note: Politiska grupper, se not till tabell 14.1/Political groups, see note in table 14.1.

Övriga = Others, Utan grupp = Candidates and representatives who do not belong to any political group.

Källa/Source: ÅSUB, Valstatistik/Statistics Åland, Election Statistics

### Figur 14.5. Könsfördelningen i kommunernas fullmäktige efter region 2003-2023

*Gender balance in the municipal assemblies by region 2003-2023*

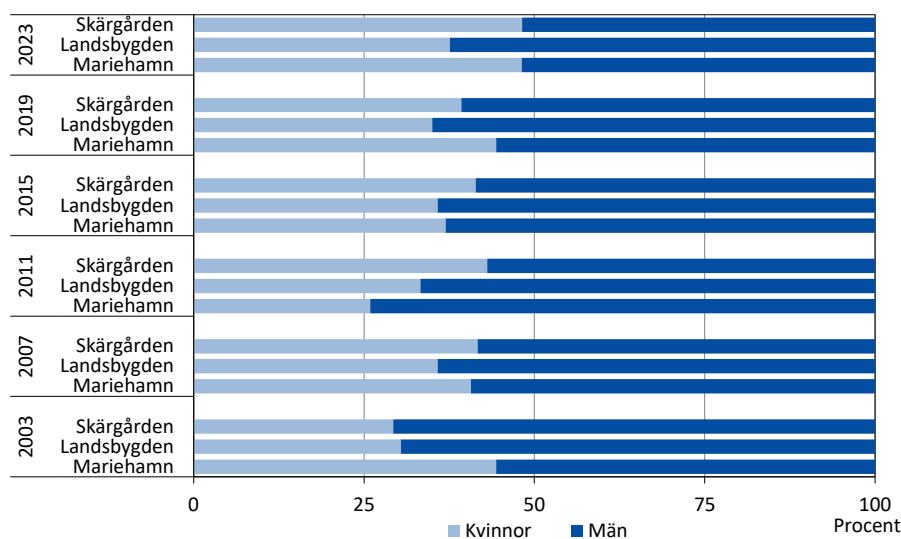

Källa/Source: ÅSUB, Valstatistik/Statistics Åland, Election Statistics

**14.7. Kommunalvalet 2023. Röstberättigade och röstande efter kommun och kön**
*Municipal elections 2023. Entitled to vote and number of voters by municipality and sex*

Kommun	Röstberättigade/ Entitled to vote			Röstande/Number of voters					Valdeltagande, %/ Participation, %		
	Totalt	K	M	Före valdagen/ In advance		På valdagen/ Election day		Totalt	K	M	
				Totalt	K	M	In advance				Election day
Brändö	385	176	209	279	132	147	169	110	72,5	75,0	70,3
Eckerö	783	365	418	548	260	288	178	370	70,0	71,2	68,9
Finström	2 050	1 031	1 019	1 298	686	612	421	877	63,3	66,5	60,1
Föglö	414	202	212	278	140	138	158	120	67,1	69,3	65,1
Geta	406	199	207	297	145	152	44	253	73,2	72,9	73,4
Hammarland	1 314	651	663	805	408	397	210	595	61,3	62,7	59,9
Jomala	4 277	2 134	2 143	2 839	1 472	1 367	862	1 977	66,4	69,0	63,8
Kumlinge	262	122	140	189	88	101	140	49	72,1	72,1	72,1
Kökar	201	89	112	146	71	75	74	72	72,6	79,8	67,0
Lemland	1 620	830	790	1 071	559	512	349	722	66,1	67,3	64,8
Lumparland	300	147	153	212	104	108	73	139	70,7	70,7	70,6
Saltvik	1 431	701	730	915	466	449	221	694	63,9	66,5	61,5
Sottunga	86	39	47	70	33	37	37	33	81,4	84,6	78,7
Sund	812	403	409	551	294	257	140	411	67,9	73,0	62,8
Vårdö	362	171	191	263	124	139	116	147	72,7	72,5	72,8
Mariehamn	9 547	5 027	4 520	5 769	3 201	2 568	2 337	3 432	60,4	63,7	56,8
Landskomm.	14 703	7 260	7 443	9 761	4 982	4 779	3 192	6 569	66,4	68,6	64,2
-Landsbygden	12 993	6 461	6 532	8 536	4 394	4 142	2 498	6 038	65,7	68,0	63,4
-Skärgården	1 710	799	911	1 225	588	637	694	531	71,6	73,6	69,9
<b>Åland</b>	<b>24 250</b>	<b>12 287</b>	<b>11 963</b>	<b>15 530</b>	<b>8 183</b>	<b>7 347</b>	<b>5 529</b>	<b>10 001</b>	<b>64,0</b>	<b>66,6</b>	<b>61,4</b>

Källa/Source: ÅSUB, Valstatistik/Statistics Åland, Election Statistics

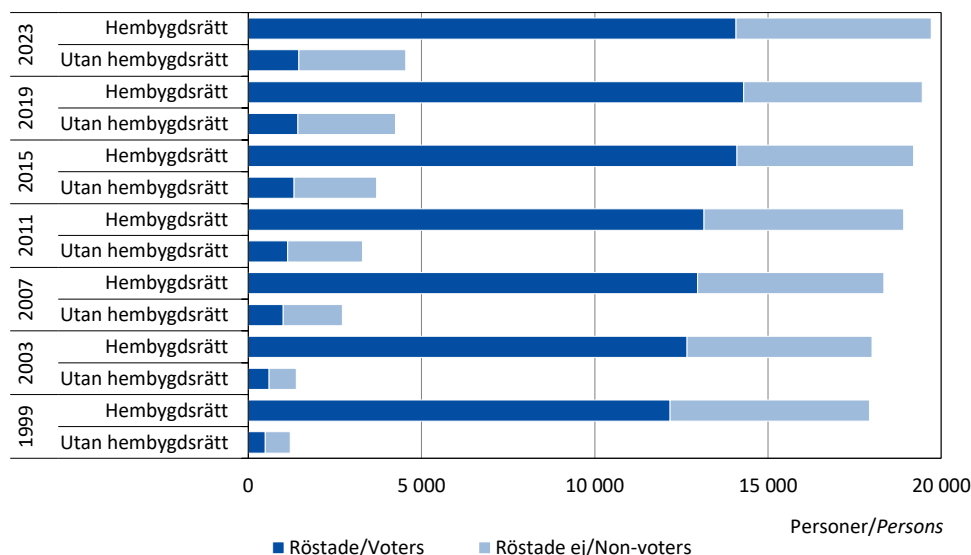
**Figur 14.6. Valdeltagande i kommunalvalen efter innehav av hembygdsrätt 1999-2023**
*Participation in municipal elections 1999-2023. Holders and non-holders of regional citizenship*

Not/Note: Hembygdsrätt = Holders of regional citizenship, Utan hembygdsrätt = Non-holders of regional citizenship

Källa/Source: ÅSUB, Valstatistik/Statistics Åland, Election Statistics

### 14.8. Kommunalvalet 2023. Godkända röster efter politisk gruppering, kön och kommun

*Municipal elections 2023. Valid votes by political group, sex and municipality*

Kommun	Totalt	Politisk gruppering/ <i>Political group</i>								Kandidatens kön/ <i>Sex of candidate</i>	
		C	L	M	Ob	S	ÅF	HI	Övriga <sup>1)</sup>	K	M
<b>Antal</b>											
Brändö	274	-	-	-	-	-	-	-	274	105	169
Eckerö	521	-	-	67	23	35	-	-	396	158	363
Finström	1 223	636	260	82	49	174	22	-	-	439	784
Föglö	275	-	-	-	-	-	-	-	275	104	171
Geta	283	-	60	-	-	-	-	-	223	83	200
Hammarland	768	224	117	-	344	-	-	83	-	176	592
Jomala	2 688	481	695	823	149	310	156	74	-	1 335	1 353
Kumlinge	185	-	-	-	-	-	-	-	185	89	96
Kökar	138	-	-	-	-	-	-	-	138	49	89
Lemland	1 026	223	461	132	24	35	85	66	-	517	509
Lumparland	204	-	-	-	-	-	-	-	204	94	110
Saltvik	864	453	146	55	171	39	-	-	-	247	617
Sottunga	70	-	-	-	-	-	-	-	70	25	45
Sund	531	200	-	62	103	51	-	-	115	135	396
Vårdö	257	-	-	-	-	-	-	-	257	146	111
Mariehamn	5 440	356	1 430	1 274	579	1 269	104	428	-	2 641	2 799
Landskomm.	9 307	2 217	1 739	1 221	863	644	263	223	2 137	3 702	5 605
-Landsbygden	8 108	2 217	1 739	1 221	863	644	263	223	938	3 184	4 924
-Skärgården	1 199	-	-	-	-	-	-	-	1 199	518	681
<b>Åland</b>	<b>14 747</b>	<b>2 573</b>	<b>3 169</b>	<b>2 495</b>	<b>1 442</b>	<b>1 913</b>	<b>367</b>	<b>651</b>	<b>2 137</b>	<b>6 343</b>	<b>8 404</b>
Kvinnor	6 343	690	1 857	642	305	1 421	213	360	855		
Män	8 404	1 883	1 312	1 853	1 137	492	154	291	1 282		
<b>Procent</b>											
Brändö	100,0	-	-	-	-	-	-	-	100,0	38,3	61,7
Eckerö	100,0	-	-	12,9	4,4	6,7	-	-	76,0	30,3	69,7
Finström	100,0	52,0	21,3	6,7	4,0	14,2	1,8	-	-	35,9	64,1
Föglö	100,0	-	-	-	-	-	-	-	100,0	37,8	62,2
Geta	100,0	-	21,2	-	-	-	-	-	78,8	29,3	70,7
Hammarland	100,0	29,2	15,2	-	44,8	-	-	10,8	-	22,9	77,1
Jomala	100,0	17,9	25,9	30,6	5,5	11,5	5,8	2,8	-	49,7	50,3
Kumlinge	100,0	-	-	-	-	-	-	-	100,0	48,1	51,9
Kökar	100,0	-	-	-	-	-	-	-	100,0	35,5	64,5
Lemland	100,0	21,7	44,9	12,9	2,3	3,4	8,3	6,4	-	50,4	49,6
Lumparland	100,0	-	-	-	-	-	-	-	100,0	46,1	53,9
Saltvik	100,0	52,4	16,9	6,4	19,8	4,5	-	-	-	28,6	71,4
Sottunga	100,0	-	-	-	-	-	-	-	100,0	35,7	64,3
Sund	100,0	37,7	-	11,7	19,4	9,6	-	-	21,7	25,4	74,6
Vårdö	100,0	-	-	-	-	-	-	-	100,0	56,8	43,2
Mariehamn	100,0	6,5	26,3	23,4	10,6	23,3	1,9	7,9	-	48,5	51,5
Landskomm.	100,0	23,8	18,7	13,1	9,3	6,9	2,8	2,4	23,0	39,8	60,2
-Landsbygden	100,0	27,3	21,4	15,1	10,6	7,9	3,2	2,8	11,6	39,3	60,7
-Skärgården	100,0	-	-	-	-	-	-	-	100,0	43,2	56,8
<b>Åland</b>	<b>100,0</b>	<b>17,4</b>	<b>21,5</b>	<b>16,9</b>	<b>9,8</b>	<b>13,0</b>	<b>2,5</b>	<b>4,4</b>	<b>14,5</b>	<b>43,0</b>	<b>57,0</b>
<b>Procentuell fördelning efter kön/By sex, per cent</b>											
Kvinnor	43,0	26,8	58,6	25,7	21,2	74,3	58,0	55,3	40,0		
Män	57,0	73,2	41,4	74,3	78,8	25,7	42,0	44,7	60,0		

1) Övriga, inklusive Utan grupp/Others including candidates and representatives who do not belong to any political group.

Not/Note: Politiska grupper, se not till tabellerna 14.1 och 14.6/Political groups, see note in tables 14.1 and 14.6.

Källa/Source: ÅSUB, Valstatistik/Statistics Åland, Election Statistics

### 14.9. Kommunalvalet 2023. Kandidater efter politisk gruppering, kön och kommun

*Municipal elections 2023. Candidates by political group, sex and municipality*

Kommun	Totalt	Gruppering/Political group								Kön/Sex		Procent	
		C	L	M	Ob	S	ÅF	HI	Övriga <sup>1)</sup>	K	M	K	M
Brändö	20	-	-	-	-	-	-	-	20	9	11	45,0	55,0
Eckerö	30	-	-	3	1	4	-	-	22	9	21	30,0	70,0
Finström	28	13	5	1	1	7	1	-	-	13	15	46,4	53,6
Föglö	18	-	-	-	-	-	-	-	18	8	10	44,4	55,6
Geta	13	-	2	-	-	-	-	-	11	5	8	38,5	61,5
Hammarland	30	8	4	-	15	-	-	3	-	7	23	23,3	76,7
Jomala	55	14	11	16	3	6	4	1	-	23	32	41,8	58,2
Kumlinge	13	-	-	-	-	-	-	-	13	7	6	53,8	46,2
Kökar	13	-	-	-	-	-	-	-	13	5	8	38,5	61,5
Lemland	32	9	10	8	1	1	2	1	-	16	16	50,0	50,0
Lumparland	16	-	-	-	-	-	-	-	16	8	8	50,0	50,0
Saltvik	31	15	5	2	8	1	-	-	-	11	20	35,5	64,5
Sottunga	13	-	-	-	-	-	-	-	13	6	7	46,2	53,8
Sund	25	10	-	4	6	1	-	-	4	6	19	24,0	76,0
Vårdö	14	-	-	-	-	-	-	-	14	8	6	57,1	42,9
Mariehamn	107	8	19	19	18	27	4	12	-	50	57	46,7	53,3
Landskomm.	351	69	37	34	35	20	7	5	144	141	210	40,2	59,8
-Landsbygden	260	69	37	34	35	20	7	5	53	98	162	37,7	62,3
-Skärgården	91	-	-	-	-	-	-	-	91	43	48	47,3	52,7
<b>Åland</b>	<b>458</b>	<b>77</b>	<b>56</b>	<b>53</b>	<b>53</b>	<b>47</b>	<b>11</b>	<b>17</b>	<b>144</b>	<b>191</b>	<b>267</b>	<b>41,7</b>	<b>58,3</b>
- Kvinnor, %	41,7	32,5	42,9	37,7	32,1	61,7	45,5	41,2	44,4				
- Män, %	58,3	67,5	57,1	62,3	67,9	38,3	54,5	58,8	55,6				

1) Övriga, inklusive Utan grupp/Others including candidates and representatives who do not belong to any political group.

Not/Note: Politiska grupper, se not till tabellerna 14.1 och 14.6/Political groups, see note in tables 14.1 and 14.6.

Källa/Source: ÅSUB, Valstatistik/Statistics Åland, Election Statistics

### 14.10. Kommunalvalet 2023. Mandatfördelningen i kommunernas fullmäktige efter politisk gruppering och kön

*Municipal elections 2023. Distribution of seats in the municipality councils by political group and sex*

Kommun	Totalt	Gruppering/Political group								Kön/Sex		Procent	
		C	L	M	Ob	S	ÅF	HI	Övriga <sup>1)</sup>	K	M	K	M
Brändö	11	-	-	-	-	-	-	-	11	5	6	45,5	54,5
Eckerö	11	-	-	2	-	-	-	-	9	3	8	27,3	72,7
Finström	17	9	4	1	1	2	-	-	-	6	11	35,3	64,7
Föglö	9	-	-	-	-	-	-	-	9	4	5	44,4	55,6
Geta	9	-	2	-	-	-	-	-	7	3	6	33,3	66,7
Hammarland	15	5	2	-	7	-	-	1	-	5	10	33,3	66,7
Jomala	21	4	6	7	1	2	1	-	-	11	10	52,4	47,6
Kumlinge	9	-	-	-	-	-	-	-	9	5	4	55,6	44,4
Kökar	9	-	-	-	-	-	-	-	9	3	6	33,3	66,7
Lemland	15	3	8	2	-	-	1	1	-	8	7	53,3	46,7
Lumparland	9	-	-	-	-	-	-	-	9	4	5	44,4	55,6
Saltvik	15	8	3	1	3	-	-	-	-	3	12	20,0	80,0
Sottunga	9	-	-	-	-	-	-	-	9	4	5	44,4	55,6
Sund	13	5	-	1	3	1	-	-	3	4	9	30,8	69,2
Vårdö	9	-	-	-	-	-	-	-	9	6	3	66,7	33,3
Mariehamn	27	1	7	7	3	7	-	2	-	13	14	48,1	51,9
Landskomm.	181	34	25	14	15	5	2	2	84	74	107	40,9	59,1
-Landsbygden	125	34	25	14	15	5	2	2	28	47	78	37,6	62,4
-Skärgården	56	-	-	-	-	-	-	-	56	27	29	48,2	51,8
<b>Åland</b>	<b>208</b>	<b>35</b>	<b>32</b>	<b>21</b>	<b>18</b>	<b>12</b>	<b>2</b>	<b>4</b>	<b>84</b>	<b>87</b>	<b>121</b>	<b>41,8</b>	<b>58,2</b>
- Kvinnor, %	41,8	31,4	46,9	28,6	22,2	75,0	100,0	50,0	45,2				
- Män, %	58,2	68,6	53,1	71,4	77,8	25,0	-	50,0	54,8				

1) Övriga, inklusive Utan grupp/Others including candidates and representatives who do not belong to any political group.

Not/Note: Politiska grupper, se not till tabellerna 14.1 och 14.6/Political groups, see note in tables 14.1 and 14.6.

Källa/Source: ÅSUB, Valstatistik/Statistics Åland, Election Statistics

### 14.11. Presidentvalet 2024. Godkända röster samt valdeltagande efter kön

*Finnish Presidential election 2024. Valid votes and participation by sex*

1:a omgången/1:st round	Antal	Procent	2:a omgången/2:nd round	Antal	Procent
<b>Godkända röster/Valid votes</b>	<b>14 808</b>	<b>100,0</b>	<b>Godkända röster/Valid votes</b>	<b>15 043</b>	<b>100,0</b>
Pekka Haavisto	7 459	50,4	Pekka Haavisto	8 810	58,6
Alexander Stubb	6 038	40,8	Alexander Stubb	6 233	41,4
Li Andersson	484	3,3			
Olli Rehn	300	2,0			
Jussi Halla-aho	201	1,4			
Jutta Urpilainen	136	0,9			
Sari Essayah	112	0,8			
Mika Aaltola	49	0,3			
Harry Harkimo	29	0,2			
<b>Ogiltiga röster/Rejected votes</b>	<b>76</b>	<b>0,5<sup>1)</sup></b>	<b>Ogiltiga röster/Rejected votes</b>	<b>74</b>	<b>0,5<sup>1)</sup></b>
Därav blanka/Blank votes	24	0,2 <sup>1)</sup>	Därav blanka/Blank votes	26	0,2 <sup>1)</sup>
<b>Valdeltagande/Participation</b>			<b>Valdeltagande/Participation</b>		
Röstberättigade/Entitled to vote	21 626		Röstberättigade/Entitled to vote	21 626	
Kvinnor	11 094		Kvinnor	11 094	
Män	10 532		Män	10 532	
Röstande/Number of voters	13 986	64,7 <sup>2)</sup>	Röstande/Number of voters	14 114	65,3 <sup>2)</sup>
Kvinnor	7 561	68,2 <sup>2)</sup>	Kvinnor	7 615	68,6 <sup>2)</sup>
Män	6 425	61,0 <sup>2)</sup>	Män	6 499	61,7 <sup>2)</sup>

1) Andel av avgivna röster/Percentage of cast votes. 2) Andel av de röstberättigade/Percentage of persons entitled to vote.

Not/Note: I valdeltagandet ingår endast personer bosatta på Åland, medan de godkända och ogiltiga rösterna också omfattar röster avgivna i utlandet. Det totala valresultatet i Finland innebär att Alexander Stubb valdes till president/Participation only includes people living in Åland, whereas valid and rejected votes also include votes cast abroad. The final result of the election in Finland was that Alexander Stubb was elected for President.

Källa/Source: ÅSUB, Valstatistik/Statistics Åland, Election Statistics

### Figur 14.7. Presidentvalen 1994-2024. Rösternas fördelning i andra omgången

*Presidential elections 1994-2024. Distribution of votes in the second round*

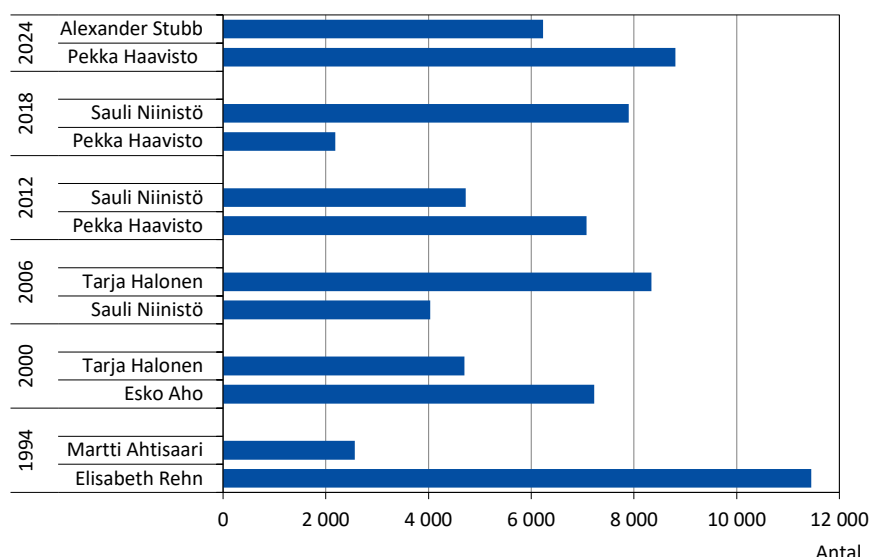

Not/Note: Presidentvalet 2018 avgjordes i första omgången. Diagrammet visar de två som fick flest röster/  
The presidential election in 2018 was decided in the first round. The figure shows the two candidates receiving the most votes.

Källa/Source: ÅSUB, Valstatistik/Statistics Åland, Election Statistics

**14.12. Riksdagsvalet 2023. Godkända röster och kandidater efter kön samt ogiltiga röster**
*Election for the Parliament of Finland 2023. Valid votes and candidates by sex and rejected votes*

	Totalt		Hållbart Initiativ		För Åland		Obunden Samling		Välfärd och jämlikhet	
	Antal	Procent	Antal	Procent	Antal	Procent	Antal	Procent	Antal	Procent
<b>Godkända röster/Valid votes</b>	<b>13 383</b>	<b>100,0</b>	<b>494</b>	<b>3,7</b>	<b>11 452</b>	<b>85,6</b>	<b>514</b>	<b>3,8</b>	<b>923</b>	<b>6,9</b>
<b>Ogiltiga röster/Rejected votes</b>	<b>127</b>	<b>0,9</b>	.	.	.	.	.	.	.	.
Därav blanka/Blank votes	51	0,4	.	.	.	.	.	.	.	.
<b>Könsfördelning av rösterna/ Vote distribution by sex</b>										
Röster på kvinnor/Votes for females	1 285	9,6	197	39,9	386	3,4	-	-	702	76,1
Röster på män/Votes for males	12 098	90,4	297	60,1	11 066	96,6	514	100,0	221	23,9
<b>Kandidater/Candidates</b>										
Totalt	15	100,0	4	100,0	3	100,0	4	100,0	4	100,0
Kvinnor	5	33,3	2	50,0	1	33,3	-	-	2	50,0
Män	10	66,7	2	50,0	2	66,7	4	100,0	2	50,0

Not/Note: Åland väljer en representant till Finlands riksdag. Resultatet blev att För Ålands kandidat Mats Löfström valdes till Ålands riksdagsledamot. Andelen ogiltiga röster anges i procent av alla avgivna röster/Åland elects one representative to the Finnish Parliament. Mats Löfström from För Åland was elected for the Åland representative to the Finnish Parliament. Rejected votes in per cent of all votes.

Källa/Source: ÅSUB, Valstatistik/Statistics Åland, Election Statistics

**14.13. Riksdagsvalet 2023. Valdeltagande efter kön**
*Election for the Parliament of Finland 2023. Participation by sex*

	Röstberättigade/ Entitled to vote			Röstande, antal/Number of voters					Valdeltagande, procent/ Participation, per cent		
	Totalt	Kvinnor	Män	Totalt	Kvinnor	Män	Före val- dagen/ Pre elec- tion day	På val- dagen/ Election day	Totalt	Kvinnor	Män
<b>På Åland/In Åland</b>	<b>21 557</b>	<b>11 070</b>	<b>10 487</b>	<b>12 869</b>	<b>7 020</b>	<b>5 849</b>	<b>4 416</b>	<b>8 453</b>	<b>59,7</b>	<b>63,4</b>	<b>55,8</b>
Utomlands/Abroad	6 679	3 859	2 820	641	404	237	541	100	9,6	10,5	8,4
<b>Totalt</b>	<b>28 236</b>	<b>14 929</b>	<b>13 307</b>	<b>13 510</b>	<b>7 424</b>	<b>6 086</b>	<b>4 957</b>	<b>8 553</b>	<b>47,8</b>	<b>49,7</b>	<b>45,7</b>

Källa/Source: ÅSUB, Valstatistik/Statistics Åland, Election Statistics

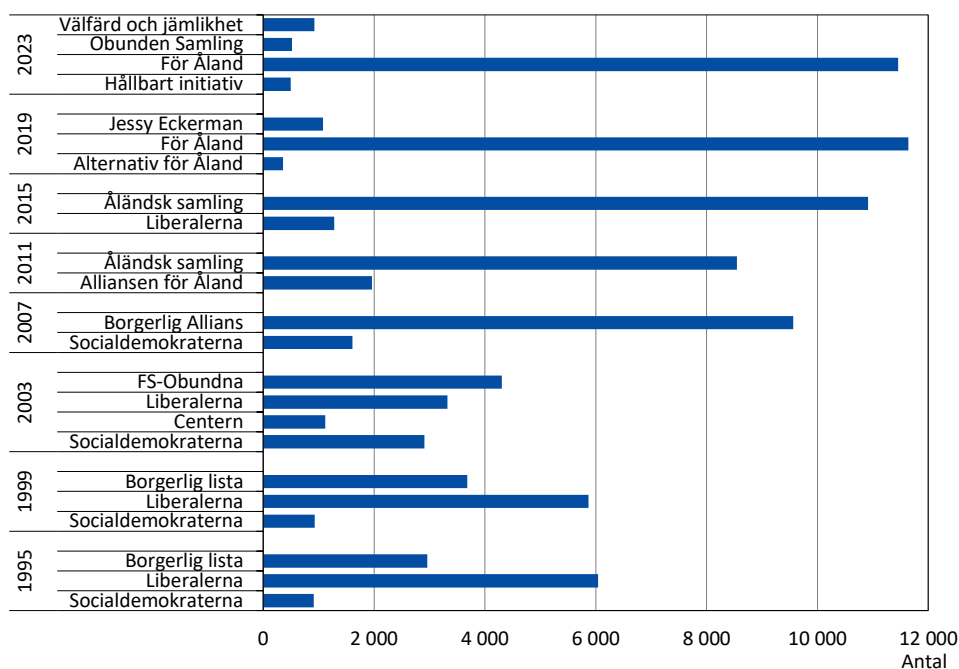
**Figur 14.8. Riksdagsvalen 1995-2023. Antal röster efter lista**
*Parliamentary elections 1995-2023. Number of votes by political party/group*

Källa/Source: ÅSUB, Valstatistik/Statistics Åland, Election Statistics

#### 14.14. Valet till EU-parlamentet 2024. Godkända röster samt valdeltagande efter kön

European Parliament election 2024. Valid votes and participation by sex

	Antal	Procent		Antal, Procent
<b>Godkända röster/Valid votes</b>	<b>11 019</b>	<b>100,0</b>	<b>Valdeltagande/Participation</b>	
SFP/Swedish People's Party	9 185	83,4	Röstberättigade/Entitled to vote	21 895
Socialdemokraterna/Social Democrats	587	5,3	Kvinnor	11 247
Samlingspartiet/National Coalition	172	1,6	Män	10 648
Gröna förbundet/Green League	348	3,2	Röstande/Number of voters	10 733
Centern/Centre Party	39	0,4	Kvinnor	5 822
Vänsterförbundet/Left Alliance	426	3,9	Män	4 911
Kristdemokraterna/Christian Democrats	68	0,6	Före valdagen/In advance	4 282
Sannfinländarna/Finns Party	103	0,9	På valdagen/Election day	6 451
Övriga/Other	91	0,8	Valdeltagande/Participation, %	49,0
<b>Ogiltiga röster/Rejected votes</b>	<b>123</b>	<b>1,1</b> <sup>1)</sup>	Kvinnor	51,8
Därav blanka/Of which blank	52	0,5 <sup>1)</sup>	Män	46,1

1) Procent av avgivna röster/Per cent of all votes.

Not/Note: I valdeltagandet ingår endast personer bosatta på Åland, medan de godkända och ogiltiga rösterna också innefattar röster avgivna i utlandet/Participation only includes people living in Åland, whereas valid and rejected votes also include votes cast abroad.

Källa/Source: ÅSUB, Valstatistik/Statistics Åland, Election Statistics

#### Figur 14.9. Det åländska valresultatet vid EU-valen 2009, 2014, 2019 och 2024

The election results of the EU-elections in Åland 2009, 2014, 2019 and 2024

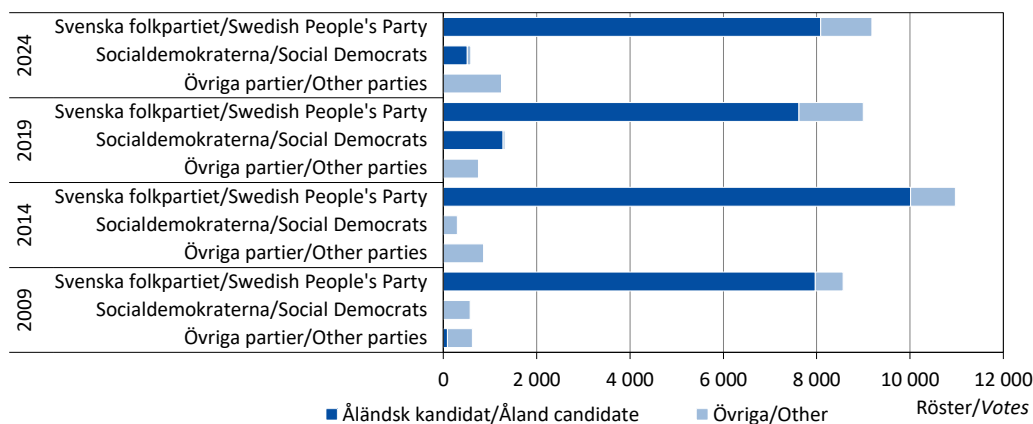

Not/Note: Åländska kandidater/Åland candidates 2009 Britt Lundberg, SFP/SPP, och/and Merja Renvall, Självständighetspartiet/Independence Party, 2014 Britt Lundberg, SFP/SPP, 2019 Anton Nilsson, SFP/SPP, och/and Camilla Gunell, Soc.dem./Soc. Dem., 2024 Anton Nilsson, SFP/SPP, och/and Jessy Eckerman, Soc.dem./Soc. Dem.

Källa/Source: ÅSUB, Valstatistik/Statistics Åland, Election Statistics

#### 14.15. EU-folkomröstningarna 1994 efter region och kön

EU referendums 1994 by region and sex of voters

Region	Röstberättigade/ Entitled to vote	Röstande/Voters			Godkända röster/Valid votes				
		Procent			Totalt	Ja/Yes		Nej/No	
		Antal	Totalt	Kvinnor		Män	Antal	%	Antal
<b>Finlands omröstning/referendum</b>									
Mariehamn	7 931	60,7	61,3	60,0	4 755	3 034	63,8	1 721	36,2
Landsbygden	8 957	61,6	61,0	62,2	5 439	2 401	44,1	3 038	55,9
Skärgården	1 864	61,6	61,0	62,1	1 135	450	39,6	685	60,4
<b>Åland</b>	<b>18 752</b>	<b>61,2</b>	<b>61,1</b>	<b>61,3</b>	<b>11 329</b>	<b>5 885</b>	<b>51,9</b>	<b>5 444</b>	<b>48,1</b>
<b>Ålands omröstning/referendum</b>									
Mariehamn	7 472	49,7	50,0	49,4	3 674	2 935	79,9	739	20,1
Landsbygden	8 832	49,5	49,7	49,3	4 314	2 957	68,5	1 357	31,5
Skärgården	1 786	44,5	43,8	45,1	779	564	72,4	215	27,6
<b>Åland</b>	<b>18 090</b>	<b>49,1</b>	<b>49,3</b>	<b>48,9</b>	<b>8 767</b>	<b>6 456</b>	<b>73,6</b>	<b>2 311</b>	<b>26,4</b>

Källa/Source: ÅSUB, Valstatistik/Statistics Åland, Election Statistics

**14.16. Valdeltagandet vid allmänna val 1991-2024, procent**
*Participation rate in public elections 1991-2024, per cent*

År/Year	Lagting/ Legislative Assembly	Kommun/ Municipal	Riksdag/ Parliament (Finnish)	År/Year	President/Presidential		År/Year	EU-parlament/ European Parliament
					1:a omg./ 1st round	2:a omg./ 2nd round		
1991	62,4	62,6	50,8	1994	70,3	74,3	1996	44,4
1995	62,5	62,2	52,1	2000	59,1	61,6	1999	21,8
1999	66,0	66,2	54,8	2006	57,7	61,9	2004	35,6
2003	67,6	68,4	60,3	2012	56,4	55,8	2009	48,2
2007	67,8	66,4	57,0	2018	58,7	.	2014	57,3
2011	66,9	64,3	51,1	2024	64,7	65,3	2019	50,8
2015	70,4	67,4	57,9				2024	49,0
2019	69,7	66,4	59,7					
2023	68,3	64,0	59,7					

Källa/Source: ÅSUB, Valstatistik/Statistics Åland, Election Statistics

**14.17. Andel av rösterna som avgivits före valdagen vid allmänna val 1991-2024, procent**
*Share of votes cast in advance at public elections 1991-2024, per cent*

År/Year	Lagting/ Legislative Assembly	Kommun/ Municipal	Riksdag/ Parliament (Finnish)	År/Year	President/Presidential		År/Year	EU-parlament/ European Parliament
					1:a omg./ 1st round	2:a omg./ 2nd round		
1991	16,6	16,1	21,4	1994	24,3	30,7	1996	24,9
1995	23,4	23,2	29,8	2000	32,3	37,4	1999	36,2
1999	27,7	27,1	26,6	2006	33,7	36,7	2004	30,8
2003	27,2	26,8	25,9	2012	33,0	40,0	2009	35,6
2007	32,3	31,6	35,3	2018	29,7	.	2014	34,9
2011	34,6	33,7	31,4	2024	35,4	41,8	2019	34,7
2015	37,6	36,4	34,7				2024	39,9
2019	37,3	35,8	34,1					
2023	37,5	35,6	34,3					

Källa/Source: ÅSUB, Valstatistik/Statistics Åland, Election Statistics

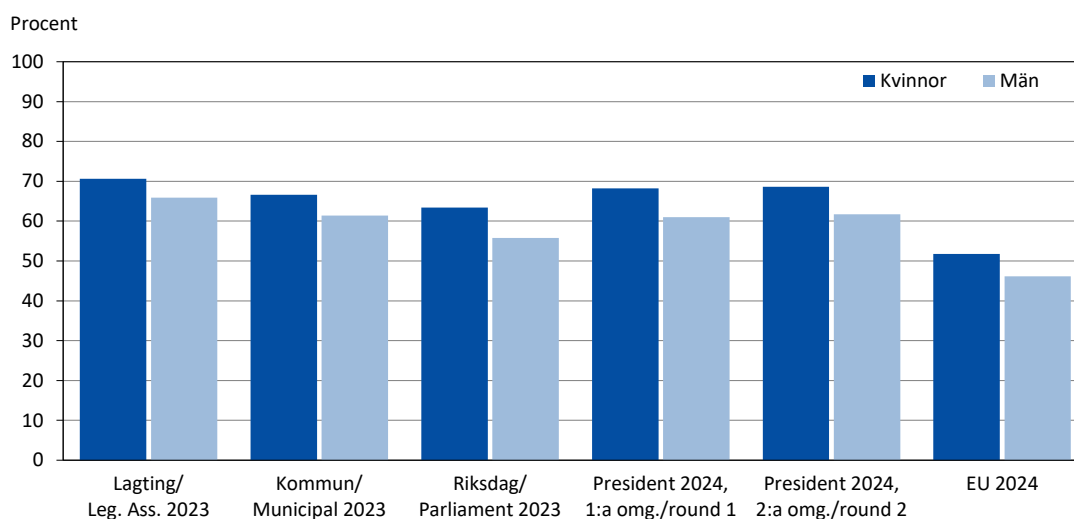
**Figur 14.10. Valdeltagandet efter kön vid de senaste valen**
*Participation in the latest elections by sex*

Källa/Source: ÅSUB, Valstatistik/Statistics Åland, Election Statistics

# 15

## **Nordisk och internationell jämförande statistik**

Nordic and international  
comparative statistics

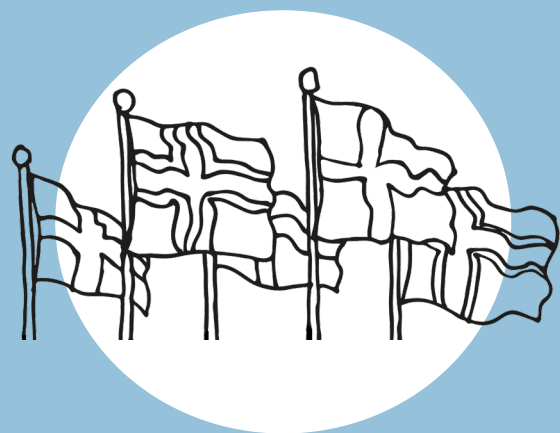

## **Nordisk och internationell jämförande statistik**

Detta kapitel innehåller uppgifter om de nordiska länderna och autonomierna samt en tabell som omfattar alla världens länder. I tabellerna och diagrammen används följande landskoder för de nordiska länderna:

DK = Danmark

FO = Färöarna

GL = Grönland

FI = Finland (exkl. Åland)

AX = Åland

IS = Island

NO = Norge

SE = Sverige

Uppgifterna om de nordiska länderna kommer från Nordisk statistikbank, tidigare Nordisk statistisk årsbok. Källorna anges under varje tabell. Tillförlitligheten är hög i och med att uppgifterna har sammanställts med data från de nationella nordiska statistikbyråerna. Det finns olika problem med att göra statistiska jämförelser mellan länder, men i den nordiska statistiken läggs speciell vikt vid att de uppgifter som tas med skall vara så jämförbara som möjligt.

Utförlig statistik om de nordiska länderna publiceras i en databas, <https://www.nordicstatistics.org/>. Från ÅSUBs webbplats [www.asub.ax](http://www.asub.ax) hittar man enkelt till internationell statistik via länkar till såväl statistiska organisationer som till nationella statistikbyråer över hela världen.

Ansvarig för det nordiska statistiksamarbetet på ÅSUB är Gerd Lindqvist, [gerd.lindqvist@asub.ax](mailto:gerd.lindqvist@asub.ax).

## **Nordic and international comparative statistics**

This chapter includes data on the Nordic countries and autonomies as well as a table on all the countries of the world.

Country codes of the Nordic countries and autonomies:

DK = Denmark

FO = Faroe Islands

GL = Greenland

FI = Finland (excl. Åland)

AX = Åland

IS = Iceland

NO = Norway

SE = Sweden

More detailed statistics on the Nordic countries are published in the following database: <https://www.nordicstatistics.org/>. At the website of Statistics Åland, [www.asub.ax](http://www.asub.ax), international statistics are easily accessible through links to statistical organisations and national statistical institutes from all over the world.

Contact person is Gerd Lindqvist, [gerd.lindqvist@asub.ax](mailto:gerd.lindqvist@asub.ax).

**15.1. Markanvändning 2024, 1 000 ha***Land use 2024, 1 000 ha*

Markanvändn./Land use	DK	FO	GL	FI	AX	IS	NO	SE
<b>Totalt</b>	<b>4 273</b>	<b>140</b>	<b>212 701</b>	<b>33 690</b>	<b>159</b>	<b>10 350</b>	<b>32 381</b>	<b>44 743</b>
Åker och trädgård/ <i>Arable land</i>	2 544	..	..	..	13	129	808	2 527
Bete och äng/ <i>Permanent meadows</i>	384	..	1	..	6	1 751	177	454
Skogsmark/ <i>Forests</i>	571	..	0	..	109	196	12 777	27 971
Övrig landareal/ <i>Other land area</i>	673	139	41 044	..	27	6 955	16 512	9 753
Sjöar, glaciärer/ <i>Lakes, glaciers</i>	101	1	171 656	3 447	3	1 319	2 107	4 038

Not/Note: Uppgifterna för IS och NO gäller 2023/The figures for IS and NO refer to 2023.

Källa/Source: Nordisk statistikbank, ÅSUB/Nordic statistics database, Statistics Åland

**15.2. Befolkning efter kön 1.1.1990-2025, 1 000 personer***Population by sex 1.1.1990-2025, 1 000 inhabitants*

Kön/Sex	År/Year	DK	FO	GL	FI	AX	IS	NO	SE
Totalt	1990	5 135	48	56	4 950	24	253	4 233	8 527
	2000	5 330	45	56	5 146	26	279	4 478	8 861
	2010	5 535	49	56	5 324	28	318	4 858	9 341
	2020	5 823	52	56	5 495	30	364	5 368	10 328
	2025	5 993	55	57	5 605	31	389	5 594	10 588
Kvinnor	1990	2 605	23	26	2 549	12	126	2 140	4 315
	2000	2 696	22	26	2 635	13	139	2 261	4 481
	2010	2 791	23	27	2 712	14	158	2 431	4 692
	2020	2 926	25	27	2 782	15	177	2 661	5 132
	2025	3 014	26	27	2 830	15	190	2 775	5 263
Män	1990	2 531	25	30	2 401	12	127	2 093	4 212
	2000	2 634	23	30	2 510	13	140	2 217	4 380
	2010	2 743	25	30	2 611	14	160	2 427	4 649
	2020	2 897	27	30	2 713	15	187	2 707	5 196
	2025	2 979	28	30	2 776	15	200	2 819	5 325

Källa/Source: Nordisk statistikbank, ÅSUB/Nordic statistics database, Statistics Åland

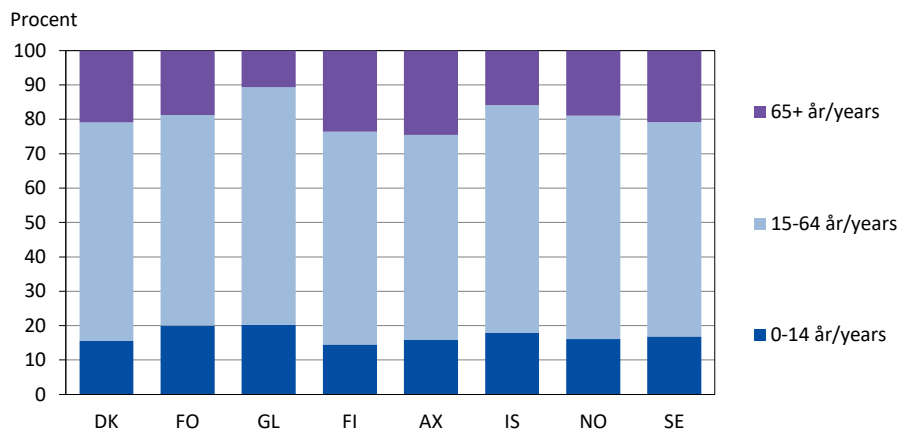
**Figur 15.1. Befolkning efter ålder 1.1.2025***Inhabitants by age 1.1.2025*

Källa/Source: Nordisk statistikbank, ÅSUB/Nordic statistics database, Statistics Åland

**15.3. Förväntad medellivslängd vid födseln efter kön 2000-2023**
*Life expectancy at birth by sex 2000-2023*

Kön/Sex	År/Year	DK	FO <sup>1)</sup>	GL <sup>2)</sup>	FI	AX <sup>3)</sup>	IS	NO	SE
Kvinnor	2000	79,2	81,2	68,5	81,2	81,5	81,6	81,5	82,0
	2005	80,5	81,9	70,1	82,5	83,6	83,5	82,7	82,9
	2010	81,4	83,2	71,8	83,5	83,8	84,1	83,3	83,6
	2015	82,7	84,2	72,8	84,4	84,3	83,8	84,2	84,1
	2020	83,6	84,6	73,7	84,8	85,5	84,6	84,9	84,2
	2021	83,3	84,7	73,1	84,6	86,0	84,6	84,7	84,9
	2022	83,2	84,8	73,2	83,8	85,8	83,4	84,2	84,8
	2023	83,7	84,9	..	84,3	86,4	84,3	84,6	85,0
Män	2000	74,5	75,7	62,9	74,2	78,5	77,8	76,0	77,4
	2005	76,0	77,1	64,4	75,6	77,6	79,6	77,8	78,5
	2010	77,2	78,2	66,2	76,9	80,1	79,8	79,0	79,6
	2015	78,8	79,5	68,9	78,7	79,5	81,2	80,5	80,4
	2020	79,7	80,5	69,8	79,2	80,4	81,6	81,6	80,6
	2021	79,6	80,7	69,9	79,3	81,2	81,8	81,7	81,3
	2022	79,5	80,9	69,6	78,7	81,2	80,9	80,9	81,4
	2023	79,9	81,1	..	79,0	81,3	80,7	81,5	81,7

1) Siffrorna är standardiserade för att visa den faktiska trenden/Standardised figures in order to show the actual trend. 2) Gäller tvåårsperioder/Two year averages. 3) Uppgifterna från och med 2005 gäller femårsperioder/As of 2005, the figures are shown for five-year periods.

Not/Note: Uppgifterna för FO och GL är reviderade/Revised figures for FO and GL.

Källa/Source: Nordisk statistikbank, ÅSUB/Nordic statistics database, Statistics Åland

**15.4. Folktäthet efter km<sup>2</sup> landareal 1.1.1990-2024**
*Population density 1.1.1990-2024*

År/Year	DK	FO	GL	FI	AX	IS	NO	SE
1990	119,3	33,9	0,2	16,3	15,9	2,5	13,8	19,4
1995	121,3	31,4	0,2	16,7	16,5	2,7	14,2	21,5
2000	123,9	32,4	0,2	17,0	16,8	2,8	14,7	21,6
2005	125,7	34,6	0,1	17,2	17,4	3,0	15,2	22,0
2010	128,7	35,0	0,1	17,6	17,9	3,2	16,0	22,9
2015	132,4	35,1	0,1	18,0	18,6	3,3	17,1	24,1
2017	137,3	35,9	0,1	18,1	18,8	3,4	17,1	24,7
2018	138,0	36,4	0,1	18,1	19,0	3,5	17,2	25,0
2019	138,5	37,0	0,1	18,2	19,2	3,6	17,3	25,2
2020	139,5	37,5	0,1	18,2	19,2	3,5	17,6	25,4
2021	140,0	38,1	0,1	18,2	19,4	3,6	17,7	25,5
2022	140,8	38,6	0,1	18,3	19,5	3,6	17,8	25,7
2023	142,2	39,0	0,1	18,3	19,5	3,7	18,0	25,8
2024	142,9	39,2	0,1	18,4	19,6	..	..	25,9

Not/Note: GL: Omfattar endast isfri areal/Includes ice-free area only. FI: Inklusive Åland/Including Åland.

Källa/Source: Nordisk statistikbank, ÅSUB/Nordic statistics database, Statistics Åland

**15.5. Befolkningsrörelsen 2024 per 1 000 personer av medelfolkmängden**
*Population changes 2024 per 1 000 of the mean population*

	DK	FO	GL	FI	AX	IS	NO	SE
Födda/Births	9,7	..	..	7,9	7,2	11,3	..	9,4
Döda/Deaths	9,7	..	..	10,5	10,2	6,8	..	8,7
Föelsenetto/Excess of births	0,0	..	..	-2,6	-3,0	4,5	..	0,7
Nettoflyttning/Net immigration	5,5	..	..	8,5	7,5	10,6	..	2,8
Folkökning/Increase in population	5,5	..	..	5,9	4,5	15,0	..	3,5

Källa/Source: Nordisk statistikbank, ÅSUB/Nordic statistics database, Statistics Åland

**Figur 15.2. Befolkningsprognos 2025-2060, index 2024=100**  
Population projections 2025-2060, index 2024=100

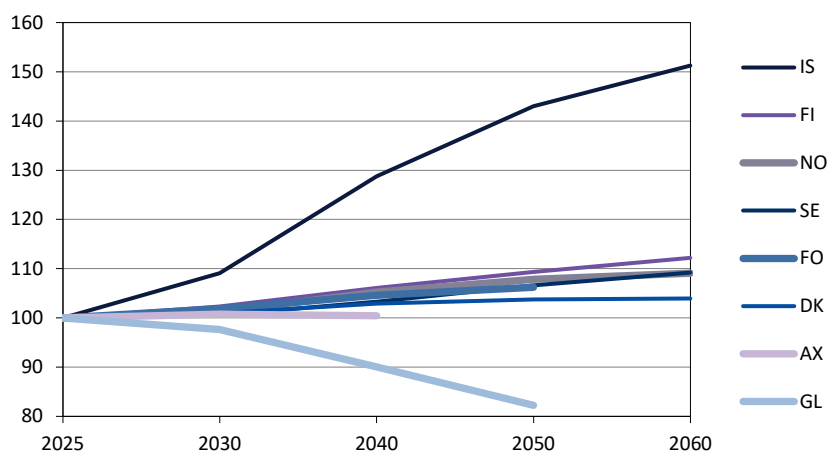

Källa/Source: Nordisk statistikbank, ÅSUB/Nordic statistics database, Statistics Åland

**15.6. Användning av åkermarken 2023, 1 000 ha**  
Use of arable land 2023, 1 000 hectares

Gröda/Crop	DK	FO	GL	FI	AX	IS	NO	SE
<b>Totalt</b>	<b>2 366</b>	<b>..</b>	<b>..</b>	<b>2 235</b>	<b>13</b>	<b>18</b>	<b>793</b>	<b>2 526</b>
Vete/Wheat	489	..	..	227	2	0	0	508
Råg/Rye	109	..	..	25	0	0	9	27
Korn/Barley	561	..	..	340	1	3	142	260
Havre/Oats	55	..	..	291	1	0	68	139
Övr. spannmål/Mixed grain	21	..	..	47	0	0	65	38
Potatis/Potatoes	61	..	..	18	1	0	12	23
Sockerbetor/Sugar beet	31	..	..	12	0	..	0	29
Vall, annat foder/Ley, other fodder	481	..	..	901	7	14	486	1 153
Oljevaxter/Oil plants	211	..	..	33	0	0	0	126
Övr. växter, träda/Other crops, fallow	348	..	..	341	2	1	11	225

Källa/Source: Nordisk statistikbank, ÅSUB/Nordic statistics database, Statistics Åland

**Figur 15.3. Ekologisk odling 2023, andel av åkermarken, procent**  
Use of arable land, organic farming 2023, per cent

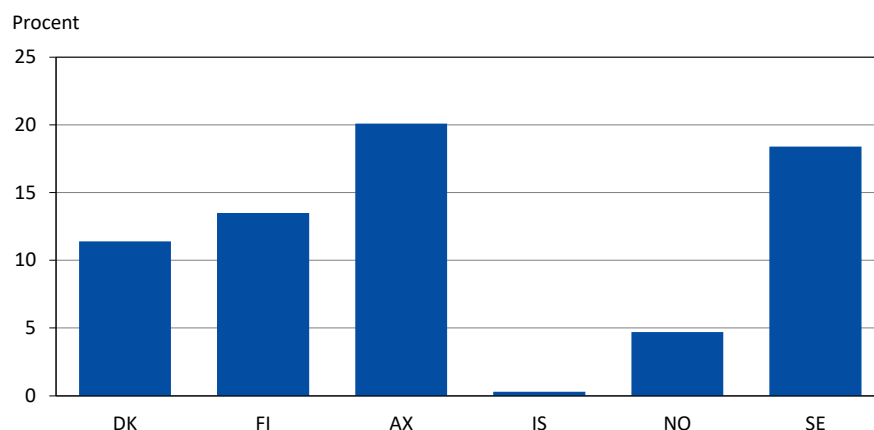

Källa/Source: Nordisk statistikbank, ÅSUB/Nordic statistics database, Statistics Åland

**15.7. Övernattningar på hotell efter gästernas hemland 2024, 1 000 st**
*Number of nights spent at hotels by home country of the guests 2024, 1 000 pcs*

Gästernas hemland/ Home country of the guests	DK	FO	GL	FI	AX	IS	NO	SE
<b>Totalt</b>	<b>24 889</b>	<b>230</b>	<b>356</b>	<b>18 048</b>	<b>229</b>	<b>5 252</b>	<b>25 332</b>	<b>47 303</b>
Danmark/Denmark	14 953	62	96	105	1	78	509	1 184
Färöarna/Faroe Islands	59	55	..	..	0	..	..	..
Grönland/Greenland	53	..	164	..	0	3	..	..
Finland	171	..	..	12 773	134	32	153	599
Island/Iceland	82	..	5	..	0	588	22	39
Norge/Norway	942	..	2	135	3	45	18 636	1 345
Sverige/Sweden	973	..	2	333	79	49	745	35 866
Tyskland/Germany	1 581	..	9	522	3	376	802	1 390
Storbritannien/UK	970	..	5	516	1	674	533	709
USA	1 027	..	8	418	1	1 601	1 003	1 420
Japan	46	..	0	134	0	25	29	39
Övriga länder/Other	4 031	..	65	3 112	7	1 531	2 857	4 712

Not/Note: Siffrorna för NO och SE gäller 2023/The figures for NO and SE refer to 2023.

Källa/Source: Nordisk statistikbank, ÅSUB/Nordic statistics database, Statistics Åland

**15.8. Personbilar 1.1.1990-2024**
*Private cars 1.1.1990-2024*

År/Year	DK	FO	GL	FI	AX	IS	NO	SE
<b>Antal personbilar, 1 000 st/Number of private cars, 1 000 pcs</b>								
1990	..	..	2	1 926	13	120	1 613	..
2000	1 854	15	2	2 121	14	159	1 852	..
2010	2 164	20	4	2 858	19	205	2 309	4 335
2020	2 724	27	6	3 608	25	270	2 810	4 944
2024	2 865	28	7	3 756	27	249	2 881	4 978
<b>Personbilar per 1 000 invånare/Private cars per 1 000 inhabitants</b>								
1990	..	..	35	387	509	468	380	..
2000	347	319	36	411	542	561	411	..
2010	389	413	68	535	687	643	469	460
2020	466	512	99	655	840	731	521	476
2024	478	521	127	670	867	639	515	470

Not/Note: Avställda fordon ingår i uppgifterna för Åland och Finland/The figures for Åland and Finland include decommissioned vehicles.

Källa/Source: Nordisk statistikbank, ÅSUB/Nordic statistics database, Statistics Åland

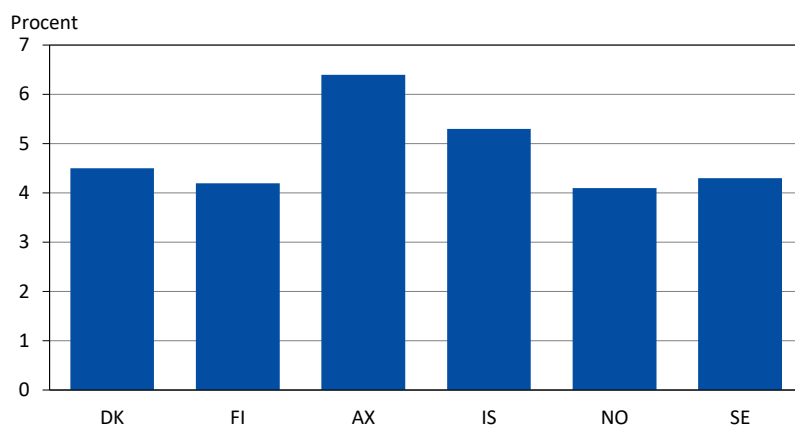
**Figur 15.4. Andel sysselsatta inom kulturell verksamhet 2024, procent**
*Cultural employment 2024, per cent*

Not/Note: Siffrorna för AX gäller 2022/The figures for AX refer to 2022.

Källa/Source: Nordisk statistikbank, ÅSUB/Nordic statistics database, Statistics Åland

### 15.9. Sysselsatta efter näringsgren 1.1.2024, procent

*Employed persons by industry 1.1.2024, per cent*

Näringsgren/Industry	DK	FO	GL	FI	AX	IS	NO	SE
<b>Totalt</b>	<b>100,0</b>	<b>..</b>	<b>100,0</b>	<b>100,0</b>	<b>100,0</b>	<b>100,0</b>	<b>100,0</b>	<b>100,0</b>
Jord- o. skogsbruk, fiske/ <i>Agriculture, forestry, fishery</i>	1,4	..	15,7	2,9	3,5	3,3	2,4	1,3
Tillverkning, gruvdrift, övr. industri/ <i>Manufact., mining, other ind.</i>	13,0	..	1,7	14,4	8,3	10,5	10,1	11,0
- därav tillverkn./of which <i>manufacturing</i>	11,3	..	0,7	12,9	7,0	9,0	6,7	9,6
Byggverksamhet/ <i>Construction</i>	6,0	..	7,7	6,7	7,0	7,3	8,1	6,2
Handel, transport, hotell, restaurang/ <i>Trade, transportation, hotels, restaurants</i>	22,8	..	20,6	20,0	22,5	23,5	20,9	17,9
Information o. kommunikation/ <i>Information and communic.</i>	4,2	..	1,7	5,6	4,5	4,8	4,5	5,9
Finans o. försäkringsverks./ <i>Finance, insurance activities</i>	2,7	..	0,7	2,0	4,3	2,7	1,7	2,4
Fastighetsverksamhet/ <i>Real estate activities</i>	1,2	..	1,0	1,0	1,0	0,7	1,1	1,7
Juridik, ekonomi, vetenskapliga stödtjänster/ <i>Professional, scientific, technical activities</i>	9,7	..	2,4	12,0	6,7	9,3	10,9	14,9
Samhällstjänster/ <i>Public serv.</i>	33,0	..	43,4	29,4	33,2	30,3	34,9	33,7
Övriga tjänster/ <i>Other services</i>	5,3	..	1,0	5,6	5,8	6,2	4,6	4,7
Okänd/ <i>Unknown</i>	0,7	..	2,4	0,5	3,0	0,9	0,9	0,3

Not/Note: Siffrorna för GL gäller 2023/The figures for GL refer to 2023.

Källa/Source: Nordisk statistikbank, ÅSUB/Nordic statistics database, Statistics Åland

### Figur 15.5. Sysselsatta inom tillverkning efter kön 1.1.2024, procent

*Employed in manufacturing by sex 1.1.2024, per cent*

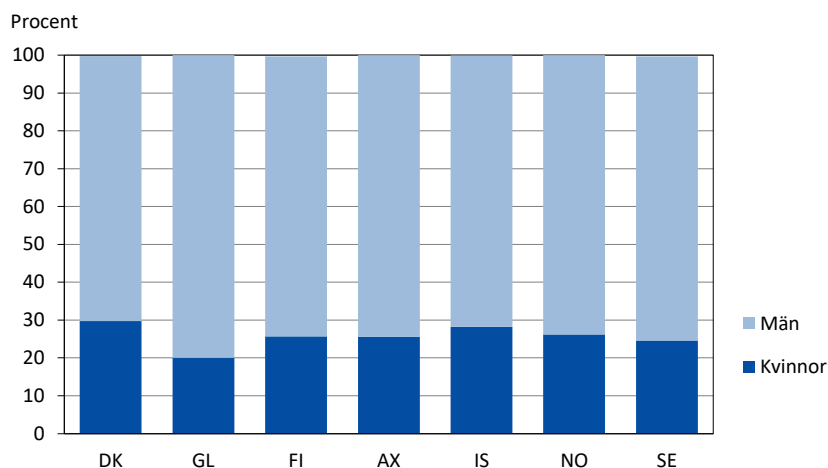

Not/Note: Siffrorna för GL gäller 2023/The figures for GL refer to 2023.

Källa/Source: Nordisk statistikbank, ÅSUB/Nordic statistics database, Statistics Åland

**15.10. Arbetslöshet efter kön 2021-2023, procent**
*Unemployed by sex 2021-2023, per cent*

År/Year	Kön/Sex	DK	FO	GL	FI	AX	IS	NO	SE
2021	Totalt	5,2	2,2	3,7	7,8	5,5	6,3	4,5	9,1
	Kvinnor	5,2	1,6	3,4	7,2	5,1	6,6	4,3	9,3
	Män	5,1	2,7	3,9	8,4	5,9	6,0	4,8	8,9
2022	Totalt	4,5	2,1	3,2	6,9	4,4	4,0	3,3	7,6
	Kvinnor	4,5	1,6	3,0	6,5	3,6	3,5	3,1	8,1
	Män	4,5	2,5	3,4	7,3	5,2	4,3	3,5	7,2
2023	Totalt	5,2	1,4	3,0	7,3	4,5	3,7	3,7	7,8
	Kvinnor	5,4	0,9	2,7	6,5	3,8	3,1	3,5	8,0
	Män	5,1	1,7	3,1	8,1	5,2	4,1	3,9	7,7

Källa/Source: Nordisk statistikbank, ÅSUB/Nordic statistics database, Statistics Åland

**15.11. Gini-koefficient 2005-2023**
*Gini-coefficient 2005-2023*

År/Year	DK	FO	GL	FI	AX	IS	NO	SE
2005	0,24	..	0,33	0,26	0,32	0,25	0,28	0,23
2010	0,27	0,20	0,34	0,25	0,28	0,26	0,24	0,26
2015	0,27	0,24	0,35	0,25	0,28	0,25	0,24	0,27
2020	0,27	0,21	0,35	0,27	0,27	0,24	0,25	0,27
2023	0,28	0,23	0,34	0,27	0,28	..	0,24	0,28

Not/Note: Gini-koefficienten visar inkomstskillnaderna i respektive land. Ju högre värde, desto större inkomstskillnader / The Gini-coefficient illustrates the degree of inequality of income in each country respectively. A higher value indicates a greater inequality.

Källa/Source: Nordisk statistikbank, ÅSUB/Nordic statistics database, Statistics Åland

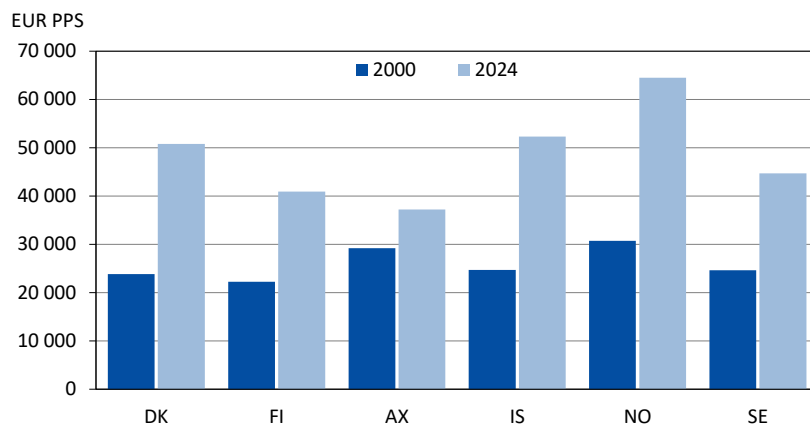
**Figur 15.6. Bruttonationalprodukten per capita 2000 och 2024, EUR PPS**
*Gross domestic product per capita 2000 and 2024, EUR PPS*

Not/Note: Uppgiften för AX 2024 gäller 2022 / The figure for AX 2024 refers to 2022.

Källa/Source: Nordisk statistikbank, ÅSUB/Nordic statistics database, Statistics Åland

**15.12. Konsumentprisindex 2016-2024, 2015=100***Consumer price index 2016-2024, 2015=100*

År/Year	DK	FO	GL	FI	AX	IS	NO	SE
2016	100,3	99,7	101,1	100,4	100,6	101,7	103,6	101,0
2017	101,4	100,8	101,9	101,1	102,3	103,5	105,5	102,8
2018	102,2	102,0	101,9	102,2	103,6	106,3	108,4	104,8
2019	103,0	103,4	102,9	103,3	104,4	109,5	110,8	106,7
2020	103,4	103,7	105,0	103,6	103,9	112,6	112,2	107,2
2021	105,4	106,4	105,1	105,8	105,7	117,6	116,1	109,5
2022	113,5	114,6	106,4	113,4	112,7	127,4	122,8	118,7
2023	117,2	120,0	109,1	120,4	121,5	138,5	129,6	128,8
2024	118,8	122,4	111,9	122,3	124,8	146,6	133,6	132,5

Källa/Source: Nordisk statistikbank, ÅSUB/Nordic statistics database, Statistics Åland

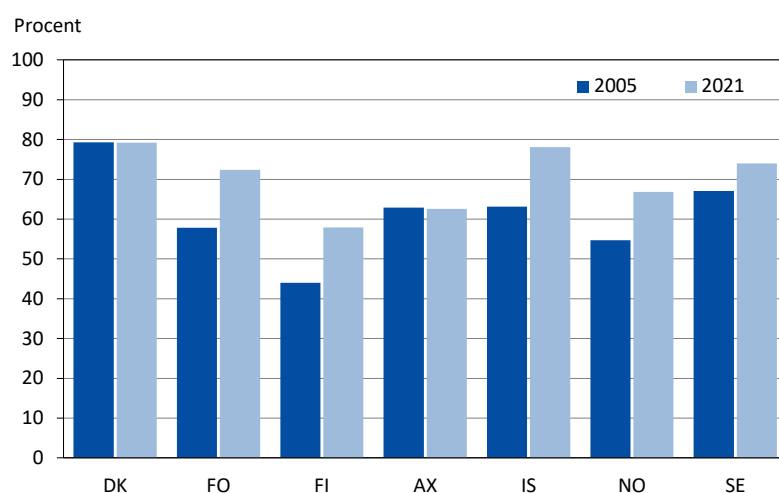
**Figur 15.7. Barn i dagvård 2005 och 2021, procent av åldersgruppen***Children in day-care 2005 and 2021, per cent of age group*

Not/Note: Gäller åldersgrupp 0-10 år för DK, FO, NO och SE, 0-7 år för FI och AX, 0-5 år för IS. Finlands uppgifter inkluderar Ålands/The age group is 0-10 years for DK, FO, NO and SE, 0-7 years for FI and AX, 0-5 years for IS. The figures for Finland include Åland.

Källa/Source: Nordisk statistikbank, ÅSUB/Nordic statistics database, Statistics Åland

**15.13. Föräldrapenningsdagar 2006-2023***Parental allowance days 2006-2023*

År/Year	DK	FO	GL	FI	AX	IS	NO	SE
<b>Antal uttagna dagar per nyfödd/Number of benefit days per newborn</b>								
2006	262	168	..	271	258	260	..	418
2010	267	217	..	273	259	252	204	437
2015	247	270	..	292	292	253	218	470
2020	..	313	..	290	292	258	218	479
2022	..	333	..	302	329	338	225	475
2023	..	314	..	291	277	..	215	477
<b>Andel dagar uttagna av män, procent/Benefit days taken by men, per cent</b>								
2006	8	7	..	6	8	33	..	22
2010	9	7	..	7	8	32	15	24
2015	10	7	..	10	13	30	21	27
2020	..	8	..	11	15	32	31	31
2022	..	7	..	12	16	36	33	31
2023	..	7	..	16	17	..	32	32

Källa/Source: Nordisk statistikbank, ÅSUB/Nordic statistics database, Statistics Åland

**Figur 15.8. Studiestöd och studielån 2024, EUR per månad**  
*Financial support for students 2024, EUR per month*

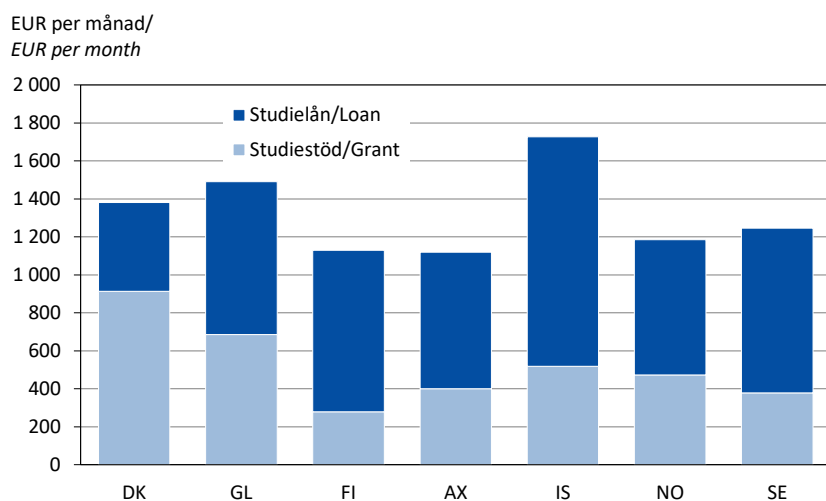

Källa/Source: Nordisk statistikbank, ÅSUB/Nordic statistics database, Statistics Åland

**15.14. Studerande utomlands efter studieland 2024**  
*Students abroad by country of school 2024*

Studieland/Country of school	DK	FO	GL	FI	AX	IS	NO	SE
<b>Totalt</b>	<b>3 735</b>	<b>1 170</b>	<b>586</b>	<b>6 512</b>	<b>1 359</b>	<b>1 175</b>	<b>14 344</b>	<b>15 563</b>
Danmark/Denmark	.	1 106	569	138	4	162	2 253	943
Finland	13	-	-	.	523	7	35	208
Island/Iceland	31	7	-	13	-	.	19	23
Norge/Norway	474	8	-	152	12	52	.	621
Sverige/Sweden	746	5	-	1 107	775	133	782	.
Övriga Europa/Other Europe	1 871	39	-	4 283	37	641	8 080	9 348
USA	395	4	..	425	5	162	1 501	2 655
Övriga Amerika/Other America	30	-	-	60	1	10	346	261
Asien/Asia	93	1	..	85	1	3	394	843
Afrika/Africa	7	-	..	2	-	-	34	112
Oceanien/Oceania	75	-	..	112	1	5	630	549
Okänt/Unknown	-	-	17	135	-	-	270	-

Not/Note: Uppgifterna för Åland gäller kalenderåret, övriga länders uppgifter gäller skolåret/ *The figures for Åland refer to calendar year, the figures for the other countries refer to academic year.*

Källa/Source: Nordisk statistikbank, ÅSUB/Nordic statistics database, Statistics Åland

**15.15. Folkbiblioteksverksamhet 2000-2023**  
*Public libraries 2000-2023*

År/Year	DK	FO	GL	FI	AX	IS	NO	SE
<b>Bokbestånd/Books (1 000-tal)</b>								
2000	..	212	..	40 897	333	2 166	20 917	44 012
2010	23 163	..	..	39 655	326	..	21 462	36 302
2020	16 042	311	..	32 978	283	..	16 639	32 552
2023	14 317	103	..	..	280	..	15 469	30 830
<b>Bokutlåning/Home loans (1 000-tal)</b>								
2000	..	123	..	102 197	486	2 159	18 387	70 140
2010	35 166	..	..	96 228	476	..	24 895	68 710
2020	19 656	86	..	70 366	342	..	11 321	52 096
2023	23 607	66	..	..	361	..	13 648	52 409

Källa/Source: Nordisk statistikbank, ÅSUB/Nordic statistics database, Statistics Åland

**15.16. Valdeltagande vid parlamentsvalen 1995-2025, procent***Voting percentage in parliamentary elections 1995-2025, per cent*

År/Year	DK	FO	GL	FI	AX	IS	NO	SE
1995	.	.	69,6	68,6	62,5	87,4	.	.
1996	.	.	.	.	.	.	.	.
1997	.	.	.	.	.	.	78,3	.
1998	86,0	88,2	.	.	.	.	.	81,4
1999	.	.	76,9	65,3	66,0	84,1	.	.
2000	.	.	.	.	.	.	.	.
2001	87,2	.	.	.	.	.	75,5	.
2002	.	91,6	75,4	.	.	.	.	80,1
2003	.	.	.	66,7	67,6	87,7	.	.
2004	.	92,3	.	.	.	.	.	.
2005	84,5	.	74,9	.	.	.	77,4	.
2006	.	.	.	.	.	.	.	82,0
2007	86,6	.	.	65,0	67,8	83,6	.	.
2008	.	89,5	.	.	.	.	.	.
2009	.	.	71,3	.	.	85,1	76,4	.
2010	.	.	.	.	.	.	.	84,6
2011	87,7	87,1	.	67,4	66,9	.	.	.
2012	.	.	.	.	.	.	.	.
2013	.	.	74,2	.	.	81,5	78,2	.
2014	.	.	72,9	.	.	.	.	85,8
2015	85,9	88,8	.	66,9	70,4	.	.	.
2016	.	.	.	.	.	79,2	.	.
2017	.	.	.	.	.	81,2	78,2	.
2018	.	.	71,9	.	.	.	.	87,2
2019	84,6	89,8	.	72,1	69,7	.	.	.
2020	.	.	.	.	.	.	.	.
2021	.	.	65,9	.	.	80,1	77,2	.
2022	84,2	88,1	.	.	.	.	.	84,2
2023	.	.	.	72,0	68,3	.	.	.
2024	.	.	.	.	.	80,2	.	.
2025	.	.	70,9	.	.	.	.	.

Källa/Source: Nordisk statistikbank, ÅSUB/Nordic statistics database, Statistics Åland

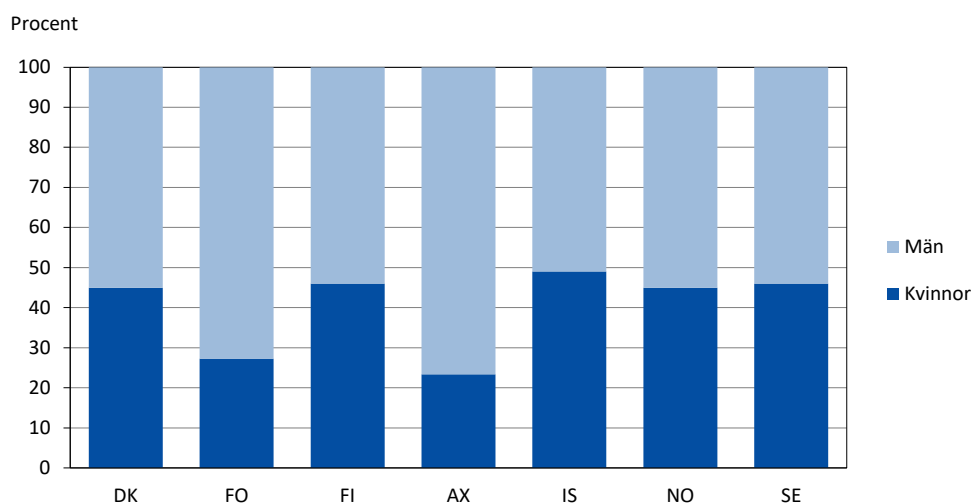
**Figur 15.9. Könsfördelning i de nordiska parlamenten 2024***Gender distribution in the national parliaments 2024*

Källa/Source: Nordisk statistikbank, ÅSUB/Nordic statistics database, Statistics Åland

## 15.17. Världens länder. Areal, medelfolkmängd och folktäthet 2023

Countries of the world. Area, mean population and population density 2023

Land/ Country	Areal km <sup>2</sup> / Area km <sup>2</sup>	Medel- folkmängd/ Mean popu- lation 1 000 pers.	Invånare per km <sup>2</sup> / Inhabi- tants per km <sup>2</sup>	Land/ Country	Areal km <sup>2</sup> / Area km <sup>2</sup>	Medel- folkmängd/ Mean popu- lation 1 000 pers.	Invånare per km <sup>2</sup> / Inhabi- tants per km <sup>2</sup>
<b>Europa</b>	<b>23 051 844</b>	<b>741 832</b>	<b>32</b>	<b>Icke suveräna områden/Non-sovereign areas</b>			
Suveräna stater/Sovereign states				Danmark			
Danmark	42 947	5 933	138	Färöarna	1 393	54	39
Finland	336 884	5 564	17	Finland			
Island	103 000	388	4	Åland	1 586	31	20
Norge	323 772	5 489	17	Norge			
Sverige	438 574	10 522	24	Svalbard och Jan Mayen	62 422	2	0
Albanien	28 748	2 762	96	Storbritannien			
Andorra	468	82	174	Gibraltar	6	33	5 500
Belarus	207 600	9 178	44	Guernsey	64	64	1 001
Belgien	30 528	11 743	385	Isle of Man	572	84	147
Bosnien- Hercegovina	51 209	3 492	68	Jersey	116	108	929
Bulgarien	110 372	6 448	58	<b>Asien</b>	<b>31 926 967</b>	<b>4 591 212</b>	<b>144</b>
Estland	45 399	1 366	30	Suveräna stater/Sovereign states			
Frankrike	551 500	65 647	119	Afghanistan	652 864	32 763	50
Grekland	131 957	10 414	79	Armenien	29 743	2 977	100
Irland	69 825	5 271	75	Azerbajdjan	86 600	10 154	117
Italien	302 068	58 997	195	Bahrain	778	1 577	2 026
Kroatien	56 594	3 851	68	Bangladesh	148 460	172 920	1 165
Lettland	64 594	1 883	29	Bhutan	38 394	770	20
Liechtenstein	160	40	248	Brunei	5 765	451	78
Litauen	65 286	2 857	44	Cypern	9 251	921	100
Luxemburg	2 586	661	256	Demokr. folkrep.			
Malta	315	542	1 721	Korea	120 538	23 612	196
Moldavien	33 847	2 513	74	Filippinerna	300 000	111 912	373
Monaco	2	38	19 175	Förenade arab- emiraten	71 024	10 679	150
Montenegro	13 888	617	44	Georgien	69 700	3 715	53
Nederländerna	41 543	17 811	429	Indien	3 287 263	1 367 173	416
Nordmakedonien	25 713	1 830	71	Indonesien	1 892 410	278 696	147
Polen	312 679	36 754	118	Irak	435 052	43 016	99
Portugal	92 225	10 467	113	Iran	1 630 848	85 329	52
Rumänien	238 398	19 055	80	Israel	22 072	9 216	418
Ryska federa- tionen	17 098 246	146 299	9	Japan	377 930	125 125	331
San Marino	61	34	554	Jordanien	89 318	11 516	129
Schweiz	41 291	8 696	211	Kambodja	181 035	17 091	94
Serbien <sup>1)</sup>	88 444	6 641	75	Kazakstan	2 724 910	19 900	7
Slovakien	49 035	5 429	111	Kina	9 600 000	1 410 710	147
Slovenien	20 273	2 117	104	Kirgisistan	199 949	7 100	36
Spanien	506 009	48 085	95	Kuwait	17 818	4 794	269
Storbritannien	244 376	67 081	277	Laos	236 800	7 443	31
Tjeckien	78 871	10 828	137	Libanon	10 452	3 972	380
Turkiet, se Asien				Malaysia	330 621	33 402	101
Tyskland	357 581	84 359	236	Maldiverna	300	590	1 968
Ukraina	603 500	40 998	68	Mongoliet	1 564 116	3 481	2
Ungern	93 025	9 600	103	Myanmar	676 577	56 243	83
Vatikanstaten	0,4	0,5	1 025	Nepal	147 181	30 378	206
Österrike	83 878	9 105	109	Oman	309 980	5 166	17

1) Serbien inklusive Kosovo/Including Kosovo.

Land/ Country	Areal km <sup>2</sup> / Area km <sup>2</sup>	Medel- folkmängd/ Mean popu- lation 1 000 pers.	Invånare per km <sup>2</sup> / Inhabi- tants per km <sup>2</sup>	Land/ Country	Areal km <sup>2</sup> / Area km <sup>2</sup>	Medel- folkmängd/ Mean popu- lation 1 000 pers.	Invånare per km <sup>2</sup> / Inhabi- tants per km <sup>2</sup>
Pakistan	796 096	191 710	241	Malawi	117 726	19 810	168
Qatar	11 637	3 063	263	Mali	1 240 192	17 319	14
Republiken Korea	100 444	51 713	515	Marocko	446 550	37 022	83
Saudiarabien	2 206 714	34 111	15	Mauretanien	1 030 700	3 783	4
Singapore	734	5 918	8 058	Mauritius	1 979	1 261	637
Sri Lanka	65 610	22 037	336	Moçambique	799 380	32 420	41
Syrien	185 180	21 124	114	Namibia	825 229	2 642	3
Tadzjikistan	141 400	10 163	72	Niger	1 267 000	25 369	20
Thailand	513 140	66 921	130	Nigeria	923 768	216 783	235
Turkiet	783 562	85 372	109	Republiken			
Turkmenistan	488 100	5 124	10	Centralafrika	622 984	3 151	5
Uzbekistan	448 969	36 412	81	Rwanda	26 338	13 499	513
Vietnam	331 345	100 308	303	São Tomé och Príncipe	964	215	223
Yemen	527 968	25 956	49	Senegal	196 712	18 033	92
Östra Timor	14 954	1 385	93	Seychellerna	457	120	262
				Sierra Leone	72 300	8 690	120
Icke suveräna områden/ <i>Non-sovereign areas</i>				Somalia	637 657	9 559	15
Kina				Sudan	1 879 358	46 935	21
Hongkong	1 115	7 536	6 759	Swaziland	17 363	1 185	68
Macao	33	684	20 718	Sydafrika	1 221 037	61 293	50
Taiwan	36 197	23 400	646	Sydsudan	658 841	14 746	22
Palestina	6 020	5 483	911	Tanzania	947 303	61 281	65
<b>Afrika</b>	<b>30 281 065</b>	<b>1 373 360</b>	<b>45</b>	Tchad	1 284 000	15 693	12
Suveräna stater/ <i>Sovereign states</i>				Togo	56 785	7 796	137
Algeriet	2 381 741	46 344	19	Tunisien	163 610	11 784	72
Angola	1 246 700	34 094	27	Uganda	241 550	45 562	189
Benin	114 763	11 496	100	Zambia	752 612	18 401	24
Botswana	577 852	2 390	4	Zimbabwe	390 757	15 407	39
Burkina Faso	272 969	22 752	83	Icke suveräna områden/ <i>Non-sovereign areas</i>			
Burundi	27 834	13 097	471	Frankrike			
Djibouti	23 200	1 001	43	Mayotte	368	315	857
Egypten	1 002 000	105 174	105	Réunion	2 510	883	352
Ekvatorialguinea	28 051	1 613	57	Storbritannien			
Elfenbenskusten	322 462	27 088	84	S:t Helena	123	4	35
Eritrea	121 144	3 731	31	S:t Helena: Ascension	88	1	8
Etiopien	1 104 300	107 191	97	S:t Helena: Tristan da			
Gabon	267 668	1 313	5	Cunha	98	0	3
Gambia	11 295	2 213	196	Västsahara	266 000	394	2
Ghana	238 537	32 276	135				
Guinea	245 836	13 262	54	<b>Amerika</b>	<b>42 535 226</b>	<b>1 045 325</b>	<b>25</b>
Guinea-Bissau	36 125	1 690	47	Nord- och Mellanamerika			
Kamerun	475 650	28 089	59	Suveräna stater/ <i>Sovereign states</i>			
Kap Verde	4 033	509	126	Antigua och			
Kenya	591 958	51 526	87	Barbuda	442	102	231
Komorererna	2 235	870	389	Bahamas	13 940	389	28
Kongo-Brazzaville	342 000	6 142	18	Barbados	431	270	626
Kongo-Kinshasa	2 345 410	105 247	45	Belize	22 965	404	18
Lesotho	30 355	2 104	69	Kanada	9 984 670	40 098	4
Liberia	111 369	3 946	35	Costa Rica	51 100	5 262	103
Libyen	1 676 198	6 931	4	Kuba	109 884	11 101	101
Madagaskar	587 041	29 915	51	Dominica	750	70	93

Land/ <i>Country</i>	Areal km <sup>2</sup> / <i>Area km<sup>2</sup></i>	Medel- folkmängd/ <i>Mean popu- lation</i>	Invånare per km <sup>2</sup> / <i>Inhabi- tants per km<sup>2</sup></i>	Land/ <i>Country</i>	Areal km <sup>2</sup> / <i>Area km<sup>2</sup></i>	Medel- folkmängd/ <i>Mean popu- lation</i>	Invånare per km <sup>2</sup> / <i>Inhabi- tants per km<sup>2</sup></i>
		1 000 pers.				1 000 pers.	
Dominikanska rep.	48 671	10 711	220	Ecuador	257 215	17 754	69
El Salvador	21 041	6 331	301	Guyana	214 969	770	4
Förenta Staterna (USA)	9 833 517	334 915	34	Paraguay	406 752	7 454	18
Grenada	345	111	323	Peru	1 285 216	33 726	26
Guatemala	108 889	17 602	162	Surinam	163 820	550	3
Haiti	27 750	11 578	417	Uruguay	173 626	3 567	21
Honduras	112 492	9 745	87	Venezuela	929 690	33 729	36
Jamaica	10 991	2 733	249	Icke suveräna områden/ <i>Non-sovereign areas</i>			
Mexico	1 964 375	131 135	67	Frankrike			
Nicaragua	130 374	6 804	52	Franska Guyana	83 534	294	4
Panama	75 320	4 453	59	Storbritannien			
Saint Kitts och Nevis	261	52	199	Falklandsöarna	12 173	3	0
Saint Lucia	616	184	299	<b>Oceanien</b>	<b>8 512 183</b>	<b>44 400</b>	<b>5</b>
Saint Vincent och Grenadinerna	389	111	285	Suveräna stater/ <i>Sovereign states</i>			
Trinidad och Tobago	5 127	1 368	267	Australien	7 692 024	26 649	3
Icke suveräna områden/ <i>Non-sovereign areas</i>				Fijiöarna	18 272	895	49
Danmark				Kiribati	726	109	150
Grönland	2 166 086	57	0	Marshallöarna	181	55	303
Frankrike				Mikronesien	702	105	150
Guadeloupe	1 639	380	231	Nauru	21	12	562
Martinique	1 090	352	323	Nya Zeeland	268 107	5 223	19
S:t Barthélemy	22	11	490	Palau	459	18	39
Saint Martin	53	29	548	Papua Nya Guinea	462 840	9 123	20
Saint-Pierre och Miquelon	242	7	29	Salomonöarna	28 896	721	25
Förenta Staterna				Samoa	2 842	209	74
Jungfruöarna	347	106	305	Tonga	747	100	134
Puerto Rico	8 868	3 194	360	Tuvalu	26	10	388
Nederländerna				Vanuatu	12 189	314	26
Aruba	180	107	596	Icke suveräna områden/ <i>Non-sovereign areas</i>			
Curacao	444	151	340	Australien			
Sint Maarten	34	41	1 195	Norfolkön	36	2	56
Storbritannien				Frankrike			
Anguilla	91	16	175	Franska Polynesien	3 687	279	76
Bermuda	54	64	1 185	Nya Caledonien	18 576	269	14
Brittiska				Wallis och Futuna	142	11	80
Jungfruöarna	151	29	192	Förenta Staterna			
Caymanöarna	264	66	249	Amerikanska			
Montserrat	103	4	42	Samoa	199	58	290
Turks- och Caicosöarna	948	49	52	Guam	541	169	312
Sydamerika				Nordmarianerna	457	46	101
Suveräna stater/ <i>Sovereign states</i>				Nya Zeeland			
Argentina	2 796 427	46 655	17	Cooköarna	236	19	81
Bolivia	1 098 581	12 170	11	Niue	260	2	6
Brasilien	8 510 417	216 284	25	Tokelau	12	2	125
Chile	756 102	19 961	26	Storbritannien			
Colombia	1 141 748	52 216	46	Pitcairn	5	0	12
				<b>Antarktis</b>	<b>13 177 000</b>	-	-

Not/Note: För vissa länder finns inte uppgifter för 2023. I dessa fall visas senast tillgängliga siffror med kursiv stil/*Figures for 2023 are not available for all countries. For these countries, the latest available figures are given in italics.*

Källa/Source: Förenta Nationerna, Demografisk årsbok/*United Nations, Demographic Yearbook*

## Subject index

	<i>Page</i>		
		Care for elderly	185, 188-189
Abortions	193	Cars	
Accidents caused by wild animals	126	-buses	121-123
Accommodation establishments	116-118	-decommissioned	121
Addiction care	186	-Nordic comparisons	238
Adult Education Center	209	-number	121-123
Age pyramids	43	-road traffic accidents	125-126
Agricultural tractors	121-123	Causes of death	65
Agriculture	85-91	Change of population	58
-arable land	85	Child care	201
-income	90	-Nordic comparisons	241
-production	90	Child protection reports	187
-production subsidies	90-91	Citizenship	50
-type of production	86	Citizenship, regional	50
-use of arable land	88-89	-applications	50
Air traffic	128-129	Commuting	138
Apprenticeship training	209	Comprehensive schools	202-203, 211, 213
Archipelago ferry service	127-128	Construction	75-77, 79
-type of transported vehicles	127	Consumer price index	162
-passengers and vehicles	127-128	-Nordic comparisons	241
Archives, provincial	216	Cottages	80
Area		Cultivated area	85
-international comparisons	244-246	Deaths	58-62, 64-65
-arable land	85	-age and sex	64
-forest	91	-causes	65
-municipalities	23-24	Debts of household dwellings	107
-water	23-24	Degree days	26
Average life expectancy	66	Dental care	191
		Dependency ratio	45
Bike routes	126	Disabled	
Bird protection areas	27	-services for the disabled	186
Book production	215	Divorces	59-61
Building completions	79	Driving licences	
Buildings	77-78	-issued	124
-heating fuel	78	-registered	124
-year of completion	77	Dwellings	74-77
Bus transports	129	-floor area	76
		-tenure status	73
Camping sites	117-118	-year of construction	74
Cancer		Ecological production	89
-deaths	192		
-new cases	192		
Care-days	191-192		

Education	201-213	-growing stock	92
-expenditure	213	-regeneration	93
-field of education	204-208	-seedling	93
Elderly centers	182, 185	Funds statement	171, 175
Elections	221-232		
-EU referendum	231	General elections	221-232
-European Parliament	231-232	Geographical data	23
-Legislative Assembly (Lagtinget)	221-224, 232	Gini-coefficient	240
-municipal	225-227, 232	Graduated students	206-207
-parliamentary	230, 232	Gross domestic product	157-159
-participation	223-224, 226, 229-232	Guest harbours	118
-presidential	229, 232		
Elk-hunting	95	Harbours	114, 118
Emigration	58-61, 66-67	Hazardous waste	30
Employed		Health and medical care	
-age	133	-dental care	191
-employer sector	139-141	-expenditure	173
-status in employment	139-141	-primary care	190
Employed persons	134-136	-specialized care	190-192
Employment office	144	Health insurance	198
Employment rate	133	Heating fuel	77-78
Enterprises	164, 166	Home care subsidy	187
-financial statements	160-161	Home-help	185, 188-189
-number	164	Hospital beds	191
Expenditure		Hotels	116-118
-Government of Åland	169-171	Household dwelling units	52-53, 73
-municipalities	174, 176-179	Households	52-53, 73
Exports	103-104	-crowded living space	73
		Housing	73-77
Families	53-55	Housing company dwelling conveyances	82
Families with children	54-55	Housing production	
Family allowances	194, 198	-dwellings by heating fuel	77
Farms	85-86	-dwellings completed	75-77
Finances		-living space	76
-Government of Åland	169-172	-type of building	76
-municipalities	174-182	Hunt on roe deers	95
-the public sector	173	Hunting	
Financial system	105	-deers	95
Fish culture	94	-seal	96
Fishing		Hunting licences	96
-income	94-95		
Forests		Ice, break up	27
-area	92	Immigration	58-61, 66-67

Imports	103-104	Music school	209
Income			
-agriculture	90	Names	70
-Government of Åland	169-171	National accounts	157-159
-municipalities	174, 177-182	National Land Survey of Finland	23-24, 82
-persons	152-154	Natural monuments	27
-subject to taxation	147-151	Nature reserves	27
-support	186	Nordic comparisons	
Inflation	163	-cars	238
Insurances	106	-child care	241
		-consumer price index	241
Labour force	133	-economy	240
-Nordic comparisons	238-239	-elections	243
Land use	24, 88	-employment	238-239
Life expectancy	66	-financial support for students	242
Live births	62-63	-Gini-coefficient	240
-age of mother	63	-labour force	238-239
Livestock farms	87	-land use	235
		-library	242
Manufacturing industry	101	-life expectancy	236
Marinas	118	-migration	236
Marriages	59-61	-organic farming	237
Mean temperature	25-26	-parental allowance days	241
Medicine expenses	198	-population	235-237
Merchant fleet	111-113	-population density	236
Migration	58-61, 66-67	-students abroad	242
Milk production	90	-tourism	238
Mortality	58-62, 64-65	-unemployment	240
Motor vehicles	121-123	Occupation	142
-first year of use	122	Offences	
-development of stock	123	-known to the authorities	218
Municipalities		-suspects	218
-construction	75, 79	-victims	218
-elections	225-227, 232	Oil products	32
-finances	174-182	Outstanding credits, Government of Ål.	108
-household dwelling units	52-53, 73		
-investments	180	Parental allowances	194, 198
-libraries	214	-Nordic comparisons	241
-population	37	Parishes	
-population changes	59, 67	-activities	217
-population density	39	-economy	217
-social services	185-189	-members	217
Museums, visits	216		

Parliamentary elections	230, 232	Postal consignments	130
Passenger vessels	112-113	Precipitation	25-26
Pensioners	195, 197	Primary production	85-95
Pensions	195-197	Profit and loss account	
-disability pensions	195	-enterprises	160
-expenditure	195-196	-Government of Åland	170-171
-new pension beneficiaries	197	-the public sector	173
-old-age pensions	195	-municipalities	174
-pension beneficiaries	195, 197	Provincial Archives	216
-social security pensions	196	Psychiatric care	190-192
Population	35-57	Public libraries	214
-age distribution	42-46	-Nordic comparisons	242
-country of birth	35-36, 47-48	Pupils	202-203
-field of education	212		
-language	35-36, 49	Real estate taxes	182
-main activity	55-56	Real estate conveyances	82
-marital status	51	-purchase price	82
-religion	51	Referred care	192
-citizenship	50	Rents	81
-density	39	Roads	126
-employed	55-57	Road traffic accidents	125-126
-households	52, 53		
-international comparisons	244-246	Seal-hunting	96
-urban areas	39	Shipping	111-114
-Nordic comparisons	235-237	Social services	185-189
-working age	45	-expenditure	188
-resident	35-41	Specialized care	190-192
Population change	58-67	Students in higher education	205-208, 210
-death	58-62, 64-65	Subsidies	
-divorces	59-61	-agricultural	90-91
-emigration	58-61, 66-67	-damage caused by deers	97
-excess of births	58-62	Supply of electricity	32
-live births	62-63	Surnames	70
-marriages	59-61		
-migration	58-61, 66-67	Taxes	
-mortality	58-62, 64-65	-size of income	148
-Nordic comparisons	236	-church tax	149-151
-population growth	58-61, 66-67	-individuals	147-151
Population density	39	-municipal	149-151, 182
-Nordic comparisons	236	-real estate tax	182
Population of the districts	40-41	-state	149-151
Population projection	68-69	Trade	102
Population pyramids	43	-turnover	102

-value added	102
-work places	102
Traffic accidents	125-126
Turnover, manufacturing industry	101
Unemployment	133, 143-144
-Nordic comparisons	240
Unemployment benefits	144
Value added, manufacturing industry	101
Vehicles	121-123
-arrived	115
-decommissioned	121
Vessels	111-114
-age	113
Veterinary care	193
Villages	
-inhabitants	40-41
Vocational schools	204-207
Wages and salaries	152-154
Waste	30-31
-hazardous	30
Waste water treatment	29
Water supply	28
-consumption	28
-price	28
Watercourse	29
Waterways	114
Weather conditions	25-26
Work places	101-102, 165
Åland Provincial Archives	216
Åland Public Healthcare Services	173, 190-193
-dental care	191
-expenditure	173
-primary care	190
-revenues	173
-specialized care	190-192
Åland University of Applied Sciences	205-208, 211
Ålands lyceum	204-207
Ålands yrkesgymnasium	204-207

## Sakregister

	<i>Sida</i>		
		-sysselsatt	55-57
Aborter	193	-utbildningsnivå	212
Aktiebostadsöverlåtelse	82	-verksamhet	55, 56
Allmänna val	221-232	-ålder	42-46
Arbetande		-ålder och kön	42-43
-yrkesställning	139-141	Befolkningsprognos	68-69
-arbetsgivarsektor	139-141	Befolkningspyramider	43
-ålder	133	Befolkningsrörelse	58-67
Arbetsförmedling	143-144	-döda	58-62, 64-65
Arbetskraft	133	-dödlighet	58-62, 64-65
-nordiska jämförelser	238-239	-emigration	58-61, 66-67
Arbetslöshet	133, 143-144	-flyttningsrörelse	58-61, 66-67
-nordiska jämförelser	240	-folkökning	58-61
Arbetslöshetsersättningar	144	-födda	58-63
Arbetsplatser	137	-giftermål	59-61
Arbetsställen	101-102, 165	-kön och region	58
Areal		-nativitetsöverskott	58-62
-internationella jämförelser	244-246	-nordiska jämförelser	236
-kommunerna	23-24	-skilsmässor	59-61
-odlad	85	Beskattning	
-skog	91	-kommunal	182
-vatten	23-24	Biblioteksverksamhet	214
Arkiv	216	-nordiska jämförelser	242
Avfall	30-31	Bilar	
-bransch	31	-anskaffning	122
-destination	31	-antal	121-123
Avloppsvattenrening	29	-avställda	121
		-bussar	121-123
Bankväsende	105	-nordiska jämförelser	238
Barnbidrag	194	-vägtrafikolyckor	125-126
Barnfamiljer	54-55	Bokproduktion	215
Barnomsorg	201	Bostäder	
-nordiska jämförelser	241	-byggnadsverksamhet	75-77
Barnskyddsanmälningar	187	-byggnadsår	74
Befolkning	35-57	-färdigställda bostäder	75-77
-bosatt	37	-hustyp	74-76
-civilstånd och kön	51	-lägenhetstyp	74
-folktäthet	39	Bostadshushåll	
-födelseort	35-36, 47-48	-antal	52-53, 73
-hushåll	52-53	-kommun	53, 73
-internationella jämförelser	244-246	-skulder	107
-i tätorter	39	-trångboddhet	73
-kön och kommun	38	-upplåtelseform	73
-medborgarskap	50	Bostadsproduktion	
-nordiska jämförelser	235-237	-färdigställda bostäder	75-77
-religionssamfund	51	-hustyp	76
-språk	35-36, 49	-värmekälla	77

-yta	76	Finansieringsanalyser	171, 175
-ägare	77	Fiske	
Brott	218	-avkastning	94-95
-brottsoffer	218	-nordiska jämförelser	236
-misstänkta	218	Fiskodling	94
Bruttonationalprodukt	157-159	Flygtrafik	128-129
Bränsle	78	Flyttning	58-61, 66-67
Busstrafik	129	Flyttningsrörelse	58-61, 66-67
Byar		Folkhögskolan	204-205, 211
-invånarantal	40-41	Folkmängd	35-41
Byggnader	77-78	Folkmängdsförändring	58-61
-bränsle	78	Folkpensioner	
-byggnadsår	77	-pensionstagare	195, 197
Byggnadsverksamhet	75-77, 79	-utgifter	196
		Folktäthet	39
Cancer		-nordiska jämförelser	236
-dödsfall	192	Fordon	
-nya cancerfall	192	-anlända	115
Campingplatser	117-118	Fordonsbestånd	121-123
Civilstånd	51	-avställda	121
Cykelleder	126	-första bruksår	122
		-utveckling	123
Döda	58-62, 64-65	Fritidsbebyggelse	80
-ålder och kön	64	Fågelskyddsområden	27
Dödsorsaker	65	Färdigställda byggnader	79
		Födelseort	35-36, 47-48
Efternamn	70	Födda	58-63
Ekologisk odling	89	Företag	164, 166
Ekonomi		-antal	164
-kommunerna	174-182	-boksłutsuppgifter	160-161
-landskapet Åland	169-172	-ekonomiska nyckeltal	161
-offentliga sektorn	173	Församlingar	
Elevantal	202-203	-ekonomi	217
Elförsörjning	32	-folkmängd	217
-anskaffning	32	-verksamhet	217
-försäljning	32	Försörjningskvot	45
Emigration	58-61, 66-67	Förädlingsvärde för industrin	101
Examen	206-207	Försäkringsverksamhet	106
Export	103-104	Föräldradagpenning	194, 198
		Geografiska uppgifter	23
Familjer	53-55	Gifta	59-61
Farleder	114	Gini-koefficient	240
Farligt avfall	30	Graddagar	26
Fartyg	111-114	Grundskolan	202-203, 211, 213
-åldersfördelning	113	-högstadiet	202-203
Fastighetsskatt	182	-lågstadiet	202-203
Fastighetsöverlåtelser	82		

Gymnasiet	204-207, 211	-säl	96
Gårdsbruk	86	Jaktkort	96
Gästhamnar	118	Jordbruk	85-91
		-brukningsenheter	86
Hamnar	114, 118	-bruttointäkter	90
Handeln	102	-markanvändning	88-89
-arbetsställen	102	-produktion	90
-omsättning	102	-produktionsinriktning	86
-förädlingsvärde	102	-stöd	90-91
Handelsflottan	111-113	-åkerareal	85-86, 88-89
Handikappservice	186	Jordförvärvsansökningar	80
Hembygdsrätt	50		
-ansökningar	50	Kommuner	
Hemservice	185, 188-189	-befolkning	37
Hemvårdsstöd	187	-befolkningsrörelsen	59, 67
Hjordjursskadebidrag	97	-bibliotek	214
Hotell	116-118	-bostadshushåll	52-53
Husdjurshållning	87	-byggnadsverksamhet	75
Hushåll	52-53, 73	-ekonomi	174-182
-trångbodda	73	-folktäthet	39
Hyra	81	-investeringar	180
Hälso- och sjukvård		-nyckeltal	181-182
-kostnader	173	-socialväsande	185-189
-primärvård	190	-val	225-228, 232
-specialsjukvård	190-192	Konsumentprisindex	162-163
-tandvård	191	-nordiska jämförelser	241
Högskolan på Åland	205-208, 211	Kostnader	
Högskolestuderande	205-208, 210	-kommuner	174, 177-181
		-landskapet Åland	169-171
Immigration	58-61, 66-67	Kreditgivning	107-108
Import	103-104	Köpesumma	82
Industri	101	Körkort	
Inflation	163	-registrerade	124
Inkomster		-utfärdade	124
-anställda	152-154		
-medellön	152, 154	Lagtingsval	221-224, 232
-skattepliktiga	147-151	Landareal	23-24
Inkvarteringsanläggningar	116-118	Landskapsarkivet	214
Inresande	114-115	Landskapstrafiken	127-128
Intäkter		Landskapet Åland	
-jordbruket	90	-resultaträkning	170-171
-kommuner	174, 177-181	-balansräkning	172
-landskapet Åland	169	-intäkter	169-171
Islossning	27	-kostnader	169-171
		Lantmäteriverket	23-24, 82
Jakt		Levande födda	62-63
-hjorddjur	95	-moderns ålder	63

Livslängd	66	Odlad areal	85
Lånefordringar, Ålands landskapsregering	108	Oljeprodukter	32
Läkemedelsersättningar	198		
Lärare	211	Passagerarfartyg	112-113
Läroavtal	209	Pendling	138
Löner	152-154	Pensioner	195-196
		-folkpensioner	196
Markanvändning	24, 88	-kostnader	195-196
Medborgarinstitutet	209	-sjukpension	195
Medellivslängd	66	-ålderspensioner	195
Medeltemperatur	25-26	Pensionärer	195, 197
Medelvårdtid	191-192	-nypensionerade	197
Missbrukarvård	186	Postförsändelser	130
Mjölkproduktion	90	Primärproduktion	85-95
Museibesök	216	Psykiatrisk vård	190-192
Musikinstitut	209		
		Remitterad vård	192
Namn	70	Resultaträkning	
Nationalräkenskaper	157-159	-företag	160
Naturminnen	27	-kommuner	174
Naturresevat	27	-landskapet	170
Nederbörd	25-26	-offentliga sektorn	173
Nordiska jämförelser		Riksdagsval	229, 232
-arbetskraft	238-239	Rådjursjakt	95
-arbetslöshet	240	Rättsväsen	218
-barndagvård	241	Röstberättigade, röstande	223, 226, 229-231
-befolkning	235-237		
-befolkningsrörelsen	236	Sjukförsäkring	198
-biblioteksverksamhet	242	Sjöfart	111-114
-bilar	238	Skatter	
-bruttonationalprodukt	240	-inkomstklass	148
-ekologisk odling	237	-fastighetsskatt	182
-ekonomi	240	-fysiska personer	147-151
-folktäthet	236	-kommunalskatt	149-151, 182
-föräldrapenningsdagar	241	-kyrkoskatt	149-151
-Gini-koefficient	240	-statsskatt	149-151
-konsumentprisindex	241	Skilsmässor	59-61
-markanvändning	235	Skogar	
-medellivslängd	236	-försäljning	93
-studerande utomlands	242	-plantering	93
-studielån	242	-skogsareal	92
-studiestöd	242	-totala virkesförrådet	92
-sysselsättning	238-239	-ägarkategori	92
-turism	238	Skogsvårdsarbeten	93
-val	243	Skulder	107
		Skärgårdstrafik	127-128
		-passagerare och fordon	127-128

-typ av transporterade fordon	127	Vård dagar	191-192
Småbåtshamnar	118	Vårdplatser	191
Socialvård	185-189, 194	Väder	25-26
-barnbidrag	194	Vägar	126
-kostnader	188-189	Vägrafikolyckor	125-126
Specialsjukvård	190-192	Världens länder	244-246
Sommarstugor	80	Växtodling	85
Språk	49		
Stadsdelarnas befolkning	40-41	Yrkesverksamhet	55-56
Studiestöd	210	Yrkesgrupper	142
Sysselsatt arbetskraft	134-136		
-nordiska jämförelser	238-239	Åkerareal	85-86, 88-89
Sysselsättningstal	133	Ålands folkhögskola	204-205, 211
Säljakt	96	Ålands hälso- och sjukvård	173, 190-192
		-inkomster	173
Tandvård	191	-primärvård	190
Tillverkningsindustri	101	-specialsjukvård	190-192
Trafikolyckor	125-126	-utgifter	173
Traktorer	121-123	Ålands landskapsarkiv	216
Turistföretag	118	Ålands lyceum	204-207
		Ålands musikinstitut	209
Utbildning	201-213	Ålands yrkesgymnasium	204-207
-kostnader	213	Ålderspyramider	43
-utbildningsområden	204-208		
Utbildningsstruktur	212	Äktenskap	59-61
Utkomststöd	186	Äldreomsorg	185, 188-189
Utrikeshandel	103-104	Älgjakt	95
Utvandring	58-61, 66-67		
		Öppna högskolan	208
Val, allmänna	221-232		
-EU-folkomröstningar	231		
-kommunalval	225-227, 232		
-lagtingsval	221-224, 232		
-nordiska jämförelser	243		
-presidentval	229, 232		
-riksdagsval	230, 232		
-valdeltagande	223-224, 226, 229-232		
-val till EU-parlamentet	231-232		
Vattenareal	23-24		
Vattendragsbelastning	29		
Vattenförsörjning	28		
-konsumtion	28		
-pris	28		
Veterinärvård	193		
Vigda par	59-61		
Viltolyckor	126		
Vindar	25		