ÅLANDS STATISTIK OCH UTREDNINGSBYRÅ

Statistik 2011:7

Lagtings- och kommunalvalet 2011

Valstatistik

I serien Valstatistik publiceras statistik över kommunal-, lagtings-, riksdags-, president- och EU-val.

I denna publikation som behandlar lagtings- och kommunalvalet på Åland den 16 oktober 2011 finns uppgifter om valdeltagande, antal röster för de politiska grupperingarna och kandidaterna, antal kandidater samt invalda lagtings- och fullmäktigeledamöter.

25.1.2012

För upplysningar:
Kenth Häggblom
Tel. 018-25497

ISSN 1455–3147

Förord

Denna publikation innehåller uppgifter om lagtings- och kommunalvalet på Åland den 16 oktober 2011. Vissa jämförelser med tidigare val görs också.

Förutom själva valresultatet, d.v.s. de invalda lagtings- och kommunfullmäktigeledamöterna och deras fördelning på politiska grupperingar, omfattar statistiken bl.a. antalet röstberättigade och röstande, kandidaterna samt rösternas fördelning efter parti och kön. Speciell vikt har lagts vid att visa könsaspekten.

ÅSUB vill tacka alla som har lämnat uppgifter till valstatistiken.

Utförligare uppgifter om valdeltagandet kommer att publiceras i en särskild rapport som baseras på en totalundersökning av valdeltagandet.

Statistikchef *Kenth Häggblom* har haft huvudansvaret för utarbetandet av rapporten. Även *Gerd Lindqvist* har deltagit i arbetet.

Mariehamn i januari 2012

Bjarne Lindström
Direktör

Innehåll

1. Sammanfattning ... 5

Valdeltagandet sjönk, mest för männen ... 5

Något sämre jämställdhet ... 6

Störst överrepresentation för 40–49-åringarna ... 7

Koncentration av röster och uppdrag ... 7

2. Beskrivning av statistiken ... 8

Insamlingsmetoder och källor ... 8

Kvalitet ... 8

Tillgänglighet ... 9

Beteckningar och förkortningar ... 9

3. Allmänt om lagtings- och kommunalval ... 10

Rösträtt ... 10

Kandidater ... 10

Valresultatet ... 11

4. Lagtingsvalet 2011 ... 12

Mer än var tredje röstade på förhand ... 13

Något flera blankröster ... 14

Resultatet: Största framgången för Socialdemokraterna ... 15

Centern störst i elva kommuner ... 16

Något större andel röster på kvinnor ... 17

I nästan alla kommuner gick en majoritet av rösterna till män ... 18

Rekordmånga kandidater ... 19

Något jämnare könsfördelning bland kandidaterna ... 20

Tre partier gick framåt ... 21

Elva kommuner representerade i lagtinget ... 21

Centern närmast ett mandat till ... 22

Knappt hälften av valdagsrösterna gick till kandidater från den egna kommunen ... 23

Hälften av rösterna gick till 22 kandidater, 239 delade på andra hälften ... 24

Samtliga nya lagtingsledamöter är män ... 29

5. Jämförelse av lagtingsvalen 1975–2011 ... 31

Trenden med stigande valdeltagande bröts ... 31

Mindre skillnader i partiernas storlek ... 31
Trög utveckling mot full jämställdhet ... 33
6. Kommunalvalet 2011 ... 34
De Obundna bildade valförbund ... 34
Minskat valdeltagande i 14 kommuner ... 35
I skärgården röstade över hälften på förhand ... 36
Betydligt flera skrev lagtingsnummer på kommunalvalssedel ... 37
Partiernas stöd varierade mycket mellan kommunerna ... 38
Jämnaste könsfördelningen av rösterna i skärgården ... 40
Flera kvinnliga kandidater ... 42
I tre kommuner kandiderade flera kvinnor än män ... 42
Centern fick egen majoritet i Saltvik ... 44
Valförbunden hade effekt i vissa fall ... 45
Största möjliga jämställdhet i sju kommuner ... 46
En större del av kvinnorna är nyvalda ... 48
Många kandiderade i både lagtings- och kommunalvalet ... 57
7. Jämförelse av kommunalvalen 1995–2011 ... 58
Växling på förstaplatsen mellan Liberalerna och Centern ... 58
Kvinnornas andel av kandidater, röster och invalda kvar runt 40 procent ... 60
8. Kandidaternas och de invaldas representativitet ... 61
Yngre kandidater i kommunalvalet ... 61
Störst överrepresentation för 40–49-åringar ... 63
God regional representativitet ... 65
De Obundna fick den yngsta lagtingsgruppen ... 66
Mariehamn har större andel äldre fullmäktigeledamöter än övriga regioner ... 67

1. Sammanfattning

Vid lagtingsvalet 2011 gick Socialdemokraterna framåt med tre mandat. Även i kommunalvalet ökade partiet och fick mandatvinster i fyra kommuner, men tillbakagång i en. Ålands Framtid gick också framåt i båda val, plus en representant i lagtinget och i stadsfullmäktige. Moderaterna som fick en tilläggsplats i lagtinget gick däremot bakåt i kommunalvalet, mandatförlust i två kommuner och ökning i en. De Obundna behöll sina platser i lagtinget, men var mera framgångsrika i kommunalvalet med mandatvinster i tre kommuner och minskning i en. Också Centern gick framåt i tre kommuner och bakåt i en samtidigt som partiet trots ett förlorat mandat blev störst i lagtinget. Partiet fick egen majoritet i fullmäktige i Hammarland och Saltvik. Liberalerna blev valets stora förlorare med fyra tappade lagtingsmandat och tillbakagång i fem kommuner. Partiet ökade dock sina fullmäktigeplatser i två kommuner och har egen majoritet i Föglö.

Tabell 1. Valresultatet 2011 i sammandrag

Politisk gruppering	Lagtingsvalet					Kommunalvalet				
	Röster		Invalda			Röster		Invalda		
	Antal	Procent	Totalt	Kvinnor	Män	Antal	Procent	Totalt	Kvinnor	Män
Totalt	**12 975**	**100,0**	**30**	**8**	**22**	**13 465**	**100,0**	**208**	**73**	**135**
C	3 068	23,6	7	2	5	2 659	19,7	39	9	30
L	2 630	20,3	6	2	4	2 531	18,8	34	15	19
M	1 810	13,9	4	-	4	1 756	13,0	12	1	11
Ob	1 639	12,6	4	1	3	1 638	12,2	24	9	15
S	2 404	18,5	6	3	3	2 245	16,7	17	6	11
ÅF	1 286	9,9	3	-	3	577	4,3	3	-	3
Övriga	138	1,1	-	-	-	865	6,4	23	10	13
Utan grupp.	.	.	.	.	.	1 194	8,9	56	23	33

Valdeltagandet sjönk, mest för männen

Trenden med stigande valdeltagande i lagtingsvalet bröts nu och i kommunalvalet minskade aktiviteten för andra valet i följd. I både lagtings- och kommunalvalet minskade männens deltagande mer än kvinnornas, varför kvinnornas försprång vad gäller valaktivitet ökade ytterligare. Förtidsröstningen fortsatte att öka i popularitet och möjligheten att rösta före valdagen utnyttjades nu av drygt en tredjedel av de röstande i båda val. I vissa kommuner var andelen så hög som två tredjedelar.

Tabell 2. Valdeltagandet 2007 och 2011

År	Lagtingsval			Kommunalval		
	Totalt	Kvinnor	Män	Totalt	Kvinnor	Män
2007	67,8	69,8	65,8	66,4	68,3	64,4
2011	**66,9**	**69,0**	**64,7**	**64,3**	**66,7**	**61,8**

Valdeltagande i lagtings- och kommunalvalen 1975-2011

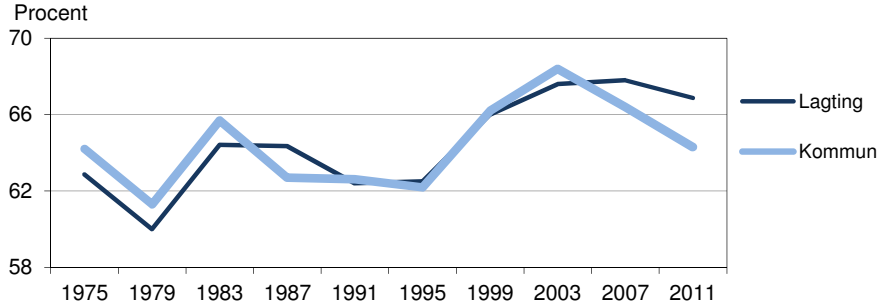

Not: Observera att y-axeln inte börjar vid noll

Andelen röstsedlar som inte godkändes var knappt 3 procent i lagtingsvalet och nästan 6 procent i kommunalvalet, vilket i båda fall var en ökning jämfört med valet 2007. Såväl antalet blanka röstsedlar som de som förklarades ogiltiga av andra orsaker ökade. Nu var 2 procent av lagtingsrösterna och 2,6 procent av de kommunala rösterna blanka. Antalet väljare som antecknade ett lagtingsnummer på en kommunalvalssedel ökade betydligt.

Något sämre jämställdhet

Såväl lagtings- som kommunalvalet blev en mindre tillbakagång för jämställdheten i och med att **kvinnorna blev något mera underrepresenterade.** I lagtingsvalet ökade visserligen kvinnornas andel av kandidaterna och rösterna i viss mån, men färre kvinnor valdes in i parlamentet. I kommunalvalet minskade kvinnornas andel något, av såväl kandidaterna och rösterna som de invalda. I sex kommuner blev könsfördelningen i fullmäktige jämnare än 2007, men i lika många blev den ojämnare. Brändö, Föglö, Geta, Kumlinge, Kökar, Lemland och Vårdö har alla en så jämn könsfördelning som går att uppnå med hänsyn tagen till det udda antalet platser i fullmäktigeförsamlingarna. Endast Kumlinge har kvinnomajoritet i fullmäktige.

De nio nyvalda lagtingsledamöterna är samtliga män. Av de 21 återvalda är 8 kvinnor och 13 män. Andelen nyvalda blev högre i kommunerna, där de utgjorde 102 av 208 fullmäktigeledamöter. Av de 73 invalda kvinnorna är en knapp majoritet eller 38 nyvalda, medan 64 av de 135 männen är nya.

Kandidaternas och de invaldas könsfördelning 2011

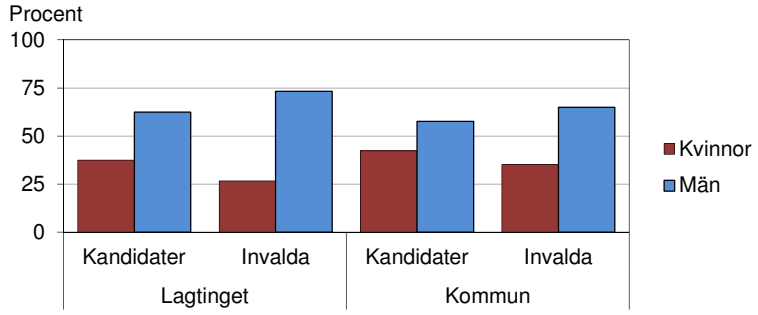

Tabell 3. Kandidaterna, rösterna och de invalda 2011 fördelade på kön, procent

Val	Kandidater		Röster		Invalda	
Parti/region	K	M	K	M	K	M
Lagtingsvalet						
Totalt	**37,5**	**62,5**	**34,7**	**65,3**	**26,7**	**73,3**
C	25,6	74,4	25,3	74,7	28,6	71,4
L	32,2	67,8	43,2	56,8	33,3	66,7
M	43,8	56,3	19,1	80,9	-	100,0
Ob	44,1	55,9	32,7	67,3	25,0	75,0
S	56,9	43,1	65,4	34,6	50,0	50,0
ÄF	24,4	75,6	10,2	89,8	-	100,0
Valm.f.	-	100,0	-	100,0	-	-
Kommunalvalet						
Totalt	**42,3**	**57,7**	**36,7**	**63,3**	**35,1**	**64,9**
C	33,7	66,3	25,3	74,7	23,1	76,9
L	45,5	54,5	44,8	55,2	44,1	55,9
M	37,8	62,2	13,4	86,6	8,3	91,7
Ob	37,1	62,9	32,3	67,7	37,5	62,5
S	47,9	52,1	57,4	42,6	35,3	64,7
ÄF	36,0	64,0	29,5	70,5	-	100,0
Ovriga	50,9	49,1	48,8	51,2	43,5	56,5
Utan grupp	44,0	56,0	41,0	59,0	41,1	58,9

Störst överrepresentation för 40–49-åringarna

När det gäller ålder är 40–49-åringarna mest överrepresenterade i de folkvalda beslutande organen. Medan de utgjör drygt 17 procent av de röstberättigade, hör 37 procent av lagtingsledamöterna och 28 procent av fullmäktigeledamöterna till denna kategori. Också 30–39-åringarna och 50–59-åringarna har större representation än deras andel av befolkningen skulle förutsätta. De som är under 30 är underrepresenterade bland de invalda, mera i lagtinget än i kommunerna. De som är 70 år och äldre har nästan ingen representation alls, ingen i lagtinget och bara en fullmäktigeledamot.

Koncentration av röster och uppdrag

Av de invalda lagtingsledamöterna kom 26 in också i hemkommunens fullmäktige. Hela 211 personer försökte sig på att komma in i både lagting och kommunfullmäktige, vilket var 81 procent av lagtingskandidaterna och nästan 40 procent av kommunalvalskandidaterna.

Koncentrationen av röster till ett mindre antal kandidater var stark. Hälften av lagtingsrösterna gick till de 22 kandidater som fick mest röster. I de flesta partier samlades mer än hälften av rösterna på tre eller fyra kandidater. För Centerns del behöver man dock slå ihop rösterna för de sju främsta kandidaterna för att komma upp i hälften av partiets röstetal.

2. Beskrivning av statistiken

Denna rapport innehåller uppgifter om lagtings- och kommunalvalet på Åland 2011. Syftet med valstatistiken är att presentera samlade fakta om de båda valen och därigenom ge en detaljerad bild av valdeltagandet, kandidaterna, rösternas fördelning på kandidater och partier samt de invalda lagtings- och kommunfullmäktigeledamöterna. Objekt för statistiken är de röstberättigade och röstande, de uppställda kandidaterna och de invalda samt politiska grupperingar och listor. Redovisningen sker för hela Åland samt regioner och kommuner. Valdeltagandet redovisas efter kön samt kandidater och invalda efter kön, ålder och politisk gruppering. De statistiska måtten är antal röstande och antal röster, procentuella fördelningar av röster samt medeltal och jämförelsetal.

Valstatistik för lagtingsval har gjorts sedan 1975. Från och med 1987 har statistiken producerats av ÅSUB, som sedan 1995 har uppgjort statistik även om kommunalvalen.

Insamlingsmetoder och källor

Basmaterialet för lagtingsvalet kommer från centralnämnden för lagtingsval och för kommunalvalet från de kommunala centralnämnderna. Uppgifterna om valdeltagandet baseras på en totalgenomgång av vallängderna som ÅSUB har utfört, för att på uppdrag av landskapsregeringens kulturbyrå göra en totalundersökning av valdeltagandet. För detta ändamål har ÅSUB lånat de avprickade vallängderna från kommunerna eller fått kopior av dem.

Kvalitet

Tillförlitligheten är hög i och med att statistiken baseras på ett totalt material och uppgifter som är framtagna och kontrollräknade av valmyndigheterna, samtidigt som det finns goda möjligheter att göra kontrollräkningar mellan totalsummor och delkategorier. Vissa små differenser och felräkningar kan dock förekomma. Uppgifterna om valdeltagandet kan avvika något från de uppgifter som har tagits fram av de kommunala centralnämnderna, eftersom vissa mindre räknefel har gjorts när centralnämnderna har räknat ihop antalet röstande.

Faktorer som i viss mån begränsar jämförbarheten över tiden är att det sker förändringar beträffande de politiska grupperingarna mellan olika val. I kommunalvalet förekommer varierande listor med ingen eller viss koppling till de etablerade politiska grupperingarna. Detta faktorer begränsar också jämförbarheten mellan olika val när det gäller resultatet för de politiska grupperingarna. Ytterligare en begränsning är att förhandsrösterna behandlas olika i lagtingsvalet och de övriga valen. I lagtingsvalet räknas de centralt och kan inte fördelas på kommun, medan de i de övriga valen

redovisas för varje kommun, så att det fullständiga valresultatet i varje kommun framgår.

När det gäller valdeltagande är jämförbarheten god såväl mellan olika typer av val som över tiden. Dock bör man beakta att rösträttsreglerna skiljer sig mellan olika val och att de har förändrats vid flera tillfällen.

Tillgänglighet

Statistik om valen publiceras också i Statistisk årsbok för Åland samt på ÅSUBs webbplats www.asub.ax, både i excelformat och som pc-axis databastabeller. Resultatet från valdeltagandeundersökningen publiceras i en separat rapport. Förutom över lagtings- och kommunalval producerar ÅSUB också valstatistik gällande riksdags-, president- och EU-parlamentsval.

Beteckningar och förkortningar

Landskommuner	= Samtliga åländska kommuner utom Mariehamn
Landsbygden	= Alla kommuner på fasta Åland utom Mariehamn
Skärgården	= Brändö, Föglö, Kumlinge, Kökar, Sottunga och Vårdö
.	= Uppgift kan ej förekomma
-	= Exakt noll
K	= Kvinnor
M	= Män

I tabeller över invalda ledamöter:

+	= Nyvald
=	= Återvald

De politiska grupperingarna är följande:

C	Åländsk Center r.f.
L	Liberalerna på Åland r.f.
M	Moderaterna på Åland r.f. (hette Frisinnad Samverkan r.f. t.o.m. mars 2011)
S	Ålands Socialdemokrater r.f.
Ob	Obunden Samling på Åland r.f.
ÅF	Ålands Framtid r.f.
Valm.f.	Valmansförening för Henrik Appelqvist

- i tidigare val:

De Gröna	Gröna på Åland
FÅ	Fria Åland
ÅV	Åländsk Vänster
Åfg	Ålands framstegsgrupp rf
HUT	HUT-gruppen

3. Allmänt om lagtings- och kommunalval

Ålands lagtings 30 ledamöter väljs för en period av fyra år vid val som är omedelbara och hemliga och där rösträtten är allmän och lika för alla röstberättigade. Ledamöterna i kommunernas fullmäktige väljs likaså för en fyraårsperiod enligt samma principer. Enligt landskapslagen om lagtingsval och kommunalval utgör Åland en enda valkrets vid lagtingsval, medan varje kommun utgör en valkrets vid kommunalval. Inom de 16 åländska kommunerna fanns år 2011 sammanlagt 28 röstningsområden.

Ordinarie lagtingsval och kommunalval förrättas samtidigt den tredje söndagen i oktober. Det är också möjligt att rösta före valdagen. Enligt lagen har den som är förhindrad att rösta på valdagen möjlighet att förtidsrösta under en period som sträcker sig från den femtonde till den femte dagen före valdagen. I praktiken är det dock fritt att välja om man röstar på valdagen eller på förhand.

Valdagen 2011 var den 16 oktober och förtidsröstningen pågick 1–11 oktober.

Rösträtt

Röstberättigad i lagtingsval är den som fyller 18 år senast på valdagen och har åländsk hembygdsrätt. Röstberättigad i kommunalval är den som fyller 18 år senast på valdagen och har haft hemort i kommunen den första september valåret samt innehar åländsk hembygdsrätt.

Den som inte har hembygdsrätt, men uppfyller de övriga villkoren har ändå rösträtt i kommunalvalet om han eller hon har haft en kommun på Åland som sin hemkommun under minst ett helt år före valdagen. Tidigare krävdes i detta fall att man hade bott på Åland de tre åren närmast före valåret, men perioden förkortades alltså inför valet 2007. Vid 1995 års val var den kommunala rösträtten för personer utan hembygdsrätt begränsad till medborgare i de nordiska länderna, medan den fr.o.m. 1999 års val gäller oberoende av medborgarskap.

Kandidater

För att ställa upp en kandidat i lagtingsvalet fordras att minst tio röstberättigade personer sammansluter sig i en valmansförening. En sådan valmansförening kan på en lista ställa upp högst 90 kandidater, varvid minst 900 personer krävs. Två eller flera valmansföreningar kan ingå valförbund. Maximigränsen för antalet kandidater inom ett valförbund är också 90. Valförbund får inte ingå valförbund sinsemellan. S.k. etablerade politiska föreningar, d.v.s. de åländska politiska grupperingarna, har rätt att ställa upp kandidater till lagtinget utan att bilda valmansföreningar. En etablerad politisk förening

har nomineringsrätt om den är företrädd i det avgående lagtinget eller var det under föregående mandatperiod.

För att ställa upp en kandidat vid kommunalvalet fordras att minst tre personer sammansluter sig i en valmansförening och antalet kandidater på en lista får vara högst tre gånger antalet ledamöter som ska väljas in i kommunfullmäktige. Också vid kommunalvalet kan valförbund ingås. Från och med 2011 års val har de etablerade politiska föreningarna rätt att ställa upp kandidater också i kommunalvalet utan att bilda valmansföreningar. Detta kan ske på två sätt. Ett lagtingsparti kan ge sin lokalavdelning rätt att ställa upp kandidater i partiets namn. Därtill kan kandidater ställas upp av det som kallas en etablerad kommunal politisk förening och som är en registrerad förening som är företrädd i kommunfullmäktige eller som var det under föregående period. I praktiken är det bara några få av partiernas lokalavdelningar som uppfyller detta kriterium, eftersom de flesta inte är registrerade föreningar.

Valresultatet

Man röstar genom att skriva sin kandidats nummer på valsedeln. Då resultatet av valet fastställs tillämpas proportionellt valsätt, varvid den s.k. d'Hondtska metoden används. Härvid uträknas först det s.k. preliminära jämförelsetalet inom varje lista på så sätt att den kandidat som har flest personliga röster erhåller listans hela röstetal som preliminärt jämförelsetal, den som har näst mest röster hälften därav, den följande en tredjedel o.s.v. Valförbundets samtliga kandidater ordnas härefter på basen av sina preliminära jämförelsetal. Den kandidat som har det högsta preliminära jämförelsetalet erhåller därefter ett slutligt jämförelsetal som är detsamma som valförbundets hela röstetal, den följande hälften därav o.s.v. Ingår en lista inte valförbund eller tillämpas valförbund med enmanslistor, uträknas inte preliminära jämförelsetal utan kandidaterna ordnas direkt på basen av sina röstetal. De 30 kandidater som har fått de högsta slutliga jämförelsetalen förklaras valda till lagtingsledamöter. Samma princip tillämpas när kommunalvalets resultat fastställs.

4. Lagtingsvalet 2011

Av de nästan 20 000 röstberättigade röstade knappt 13 400, vilket utgör 66,9 procent. Detta är en minskning från 2007, då valdeltagandet var 67,8 procent. Liksom i de närmast föregående valen var kvinnornas valdeltagande högre än männens, eller 69,0 procent mot 64,7 procent för männen. Skillnaden ökade ytterligare, eftersom männens aktivitet minskade mera än kvinnornas. I *tabell 4* framgår antalet röstberättigade och antalet röstande per kommun. Antalet röstberättigade ökade med 555 från valet 2007. Antalet ökade i Mariehamn och på landsbygden, men sjönk något i skärgården.

Tabell 4. Röstberättigade och röstande i lagtingsvalet 2011 efter kön och kommun

Kommun	Röstberättigade			Röstande			Valdeltagande, procent		
	Totalt	K	M	Totalt	K	M	Totalt	K	M
Brändö	370	174	196	271	135	136	73,2	77,6	69,4
Eckerö	669	313	356	492	241	251	73,5	77,0	70,5
Finström	1 803	921	882	1 163	621	542	64,5	67,4	61,5
Föglö	412	197	215	297	146	151	72,1	74,1	70,2
Geta	356	170	186	249	123	126	69,9	72,4	67,7
Hammarland	1 066	528	538	722	363	359	67,7	68,8	66,7
Jomala	2 874	1 408	1 466	1 910	966	944	66,5	68,6	64,4
Kumlinge	283	132	151	217	104	113	76,7	78,8	74,8
Kökar	181	82	99	126	66	60	69,6	80,5	60,6
Lemland	1 286	628	658	867	434	433	67,4	69,1	65,8
Lumparland	301	143	158	228	114	114	75,7	79,7	72,2
Saltvik	1 313	659	654	918	480	438	69,9	72,8	67,0
Sottunga	93	46	47	68	36	32	73,1	78,3	68,1
Sund	749	367	382	510	262	248	68,1	71,4	64,9
Vårdö	323	149	174	243	118	125	75,2	79,2	71,8
Mariehamn	7 894	4 206	3 688	5 077	2 776	2 301	64,3	66,0	62,4
Landskomm.	12 079	5 917	6 162	8 281	4 209	4 072	68,6	71,1	66,1
-Landsbygden	10 417	5 137	5 280	7 059	3 604	3 455	67,8	70,2	65,4
-Skärgården	1 662	780	882	1 222	605	617	73,5	77,6	70,0
Åland	**19 973**	**10 123**	**9 850**	**13 358**	**6 985**	**6 373**	**66,9**	**69,0**	**64,7**

Valdeltagande 2011 efter kön och region

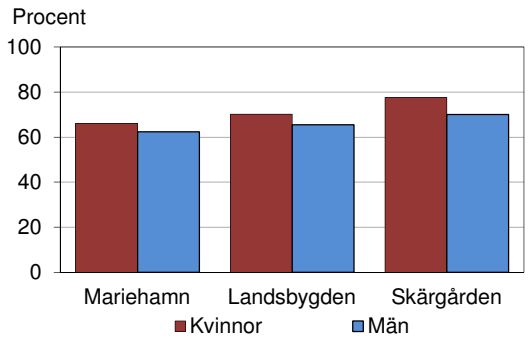

Av regionerna hade skärgården det högsta valdeltagandet, 73,5 procent och Mariehamn det lägsta, 64,3 procent. Mariehamn låg lägst också av de enskilda kommunerna, medan Kumlinge låg högst med 76,7 procent. I alla kommuner hade kvinnorna ett högre valdeltagande än männen. Jämfört med 2007 minskade valdeltagandet i alla regioner. På landsbygden och i staden sjönk aktiviteten för både kvinnor och män, men i skärgården ökade kvinnornas valdeltagande medan männens sjönk.

Mer än var tredje röstade på förhand

Antalet röstande ökade med närmare 200 personer från valet 2007. I *tabell 5* framgår det att antalet som röstade på valdagen var drygt 8 700, vilket är en minskning med närmare 200 personer. På förhand röstade drygt 4 600 personer, eller närmare 400 flera än förra valet. Nästan 35 procent av rösterna avgavs före valdagen, vilket är högre än 2007, då andelen var drygt 32 procent. Andelen som förtidsröstade steg för både kvinnor och män. I Mariehamn och skärgården ökade andelen som röstade på förhand, medan den sjönk något på landsbygden. I skärgården röstade 57 procent på förhand och allra högst var andelen i Brändö och Kökar, nästan 70 procent.

För Mariehamns del finns det en skillnad mellan antalet röstande på valdagen och summan av godkända och ogiltiga valdagsröster. Också för Finström, Geta, Jomala och Lemland finns det mindre differenser.

Tabell 5. Röstande i lagtingsvalet 2011 efter röstningstidpunkt, kön och kommun

Kommun	Antal röstande						Andel som röstade		
	Före valdagen			På valdagen			före valdagen, procent		
	Totalt	K	M	Totalt	K	M	Totalt	K	M
Brändö	189	101	88	82	34	48	69,7	74,8	64,7
Eckerö	171	86	85	321	155	166	34,8	35,7	33,9
Finström	307	188	119	856	433	423	26,4	30,3	22,0
Föglö	158	77	81	139	69	70	53,2	52,7	53,6
Geta	33	18	15	216	105	111	13,3	14,6	11,9
Hammarland	141	72	69	581	291	290	19,5	19,8	19,2
Jomala	542	281	261	1 368	685	683	28,4	29,1	27,6
Kumlinge	123	66	57	94	38	56	56,7	63,5	50,4
Kökar	87	48	39	39	18	21	69,0	72,7	65,0
Lemland	248	134	114	619	300	319	28,6	30,9	26,3
Lumparland	66	33	33	162	81	81	28,9	28,9	28,9
Saltvik	229	119	110	689	361	328	24,9	24,8	25,1
Sottunga	31	18	13	37	18	19	45,6	50,0	40,6
Sund	141	90	51	369	172	197	27,6	34,4	20,6
Vårdö	112	56	56	131	62	69	46,1	47,5	44,8
Mariehamn	2 041	1 191	850	3 036	1 585	1 451	40,2	42,9	36,9
Landskomm.	2 578	1 387	1 191	5 703	2 822	2 881	31,1	33,0	29,2
-Landsbygden	1 878	1 021	857	5 181	2 583	2 598	26,6	28,3	24,8
-Skärgården	700	366	334	522	239	283	57,3	60,5	54,1
Åland	**4 619**	**2 578**	**2 041**	**8 739**	**4 407**	**4 332**	**34,6**	**36,9**	**32,0**

Något flera blankröster

Antalet röstsedlar som inte godkändes uppgick till 385 eller 2,9 procent av de avgivna rösterna. Det är en ökning med 45 från 2007. Antalet blanka röster ökade med 25. De var nu över 260, eller 2 procent av de avgivna rösterna mot 1,8 procent, vid förra valet. I *tabell 6* framgår det också att den andra stora orsaken till att röster inte kunde godkännas var att väljare hade antecknat ett nummer på en kandidat i kommunalvalet på en lagtingsröstsedel. Av denna orsak ogiltigförklarades drygt 100 röster, vilket är en ökning med 15 från förra valet. Övriga orsaker till att röster inte godkändes, såsom otydligt nummer och obehörig anteckning eller att röstsedeln inte var stämplad, hade marginell betydelse.

Tabell 6. Blanka och ogiltiga röster i lagtingsvalet 2011 efter röstningstidpunkt och orsak

Röstningstidpunkt	Totalt	Blank röstsedel	Nummer i kommunal-valet	Otydligt nummer	Obehörig anteckning	Ostämplad röstsedel	Annan orsak
Antal röster	**385**	**264**	**104**	**2**	**4**	**6**	**5**
Före valdagen	106	52	41	1	3	6	3
På valdagen	279	212	63	1	1	-	2
Procent av ej godkända	**100,0**	**68,6**	**27,0**	**0,5**	**1,0**	**1,6**	**1,3**
Före valdagen	100,0	49,1	38,7	0,9	2,8	5,7	2,8
På valdagen	100,0	76,0	22,6	0,4	0,4	-	0,7
Procent av alla röster	**2,9**	**2,0**	**0,8**	**0,0**	**0,0**	**0,0**	**0,0**

I *tabell 7* framgår den regionvisa fördelningen av icke-godkända röster avgivna på valdagen. Några väsentliga skillnader mellan regionerna framgår inte. Andelen blanka röster var något högre i Mariehamn än i skärgården och på landsbygden.

Tabell 7. Blanka och ogiltiga röster avgivna på valdagen i lagtingsvalet 2011 efter region

Kommun	Antal			Procent av ej godk.		Procent av alla röster	
	Totalt	Blank röstsedel	Övriga orsaker	Blank röstsedel	Övriga orsaker	Blank röstsedel	Övriga orsaker
Mariehamn	104	79	25	76,0	24,0	2,6	0,8
Landsbygden	153	119	34	77,8	22,2	2,3	0,7
Skärgården	22	14	8	63,6	36,4	2,2	1,2
Åland	**279**	**212**	**67**	**76,0**	**24,0**	**2,4**	**0,8**

Resultatet: Största framgången för Socialdemokraterna

Socialdemokraterna ökade sitt röstetal med nästan 60 procent och blev med sina drygt 2 400 röster tredje största parti. Partiets andel av de godkända rösterna ökade från 12 till över 18 procent. Detta framgår i *tabell 8* som visar partiernas resultat både som antal röster och som andelar av de godkända rösterna. Moderaterna gick också framåt betydligt, den procentuella ökningen blev inte så långt från 50 procent. Ålands Framtids röstetal steg med 20 procent och de Obundnas med 4. Centerns röster minskade obetydligt, med en procent, men partiet återtog ändå positionen som största parti genom att det andra regeringspartiet, Liberalerna, minskade kraftigt eller med 37 procent. Centerns andel av rösterna blev nu knappt 24 procent och Liberalernas drygt 20. Valmansföreningen för Henrik Appelqvist fick drygt en procent av rösterna eller något mindre än HUT-gruppen vid förra valet.

Godkända röster i lagtingsvalet efter politisk gruppering 2007 och 2011

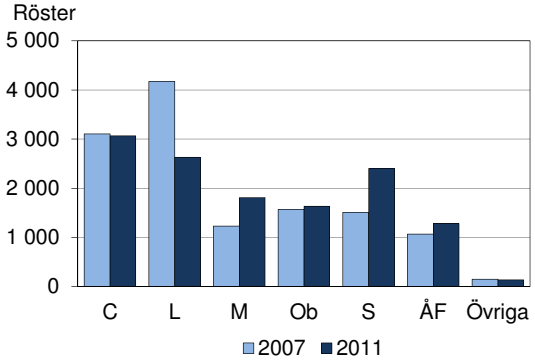

Tabell 8. Godkända röster i lagtingsvalet 2011 efter röstningstidpunkt och politisk gruppering

Röstnings-tidpunkt	Totalt	C	L	M	Ob	S	ÅF	Valm.f.
Antal röster	**12 975**	**3 068**	**2 630**	**1 810**	**1 639**	**2 404**	**1 286**	**138**
Före valdagen	4 363	1 024	943	683	482	811	375	45
På valdagen	8 612	2 044	1 687	1 127	1 157	1 593	911	93
Procent	**100,0**	**23,6**	**20,3**	**13,9**	**12,6**	**18,5**	**9,9**	**1,1**
Före valdagen	100,0	23,5	21,6	15,7	11,0	18,6	8,6	1,0
På valdagen	100,0	23,7	19,6	13,1	13,4	18,5	10,6	1,1

Centern störst i elva kommuner

I *tabell 9* ser man hur rösterna som avgavs på valdagen fördelas på parti i varje kommun. Eftersom förtidsrösterna inte är fördelade på kommun, utan redovisas endast totalt, framgår det inte av tabellen hur stort det totala stödet för partierna är i kommunerna. Om man jämför rösternas fördelning i olika kommuner bör man beakta de skillnader mellan partierna som framgår av tabell 8 när det gäller deras andel av rösterna som avgavs före respektive på valdagen. De Obundna och Ålands Framtid fick ett större stöd bland dem som röstade på valdagen än bland de förhandsröstande, medan Liberalerna och Moderaterna fick en lägre andel. Likaså bör man tänka på att det i vissa skärgårdskommuner var en minoritet av väljarna som röstade på valdagen. I Kumlinge räknades förtidsrösterna tillsammans med valdagsrösterna varför tabell 9 innehåller samtliga röster för Kumlinges del. För att komplettera bilden av partiernas ställning i olika kommuner kan man jämföra med kommunalvalsresultatet i de kommuner där det fanns partipolitiska listor.

Om man med dessa förbehåll studerar valdagsrösterna, kan följande noteras: Centern fick över hälften av rösterna i två kommuner och var största gruppering i ytterligare nio kommuner. Liberalerna var störst i två kommuner, varav de fick över hälften av rösterna i den ena och exakt hälften i den andra. De Obundna och Ålands Framtid fick mest röster i en kommun vardera liksom Socialdemokraterna som var störst i Mariehamn. För alla partier var Mariehamn den kommun där de fick flest röster.

Tabell 9. Godkända röster avgivna på valdagen i lagtingsvalet 2011 efter kommun och politisk gruppering

Kommun	Totalt	C	L	M	Ob	S	ÅF	Valm.f.
Brändö	80	32	24	2	8	13	1	-
Eckerö	312	79	20	11	83	35	84	-
Finström	831	278	136	98	97	128	87	7
Föglö	134	21	67	2	15	12	16	1
Geta	211	75	34	11	28	17	43	3
Hammarland	561	221	85	43	61	91	58	2
Jomala	1 340	321	193	218	224	223	151	10
Kumlinge	208	21	115	1	5	55	9	2
Kökar	38	18	12	-	2	3	3	-
Lemland	591	101	133	60	156	85	44	12
Lumparland	161	42	32	24	22	19	16	6
Saltvik	665	284	98	64	77	76	61	5
Sottunga	36	21	8	-	2	2	3	-
Sund	358	94	73	17	38	80	51	5
Vårdö	127	81	8	-	6	7	25	-
Mariehamn	2 959	355	649	576	333	747	259	40
Landskomm.	5 653	1 689	1 038	551	824	846	652	53
-Landsbygden	5 030	1 495	804	546	786	754	595	50
-Skärgården	623	194	234	5	38	92	57	3
Åland	**8 612**	**2 044**	**1 687**	**1 127**	**1 157**	**1 593**	**911**	**93**

Något större andel röster på kvinnor

De kvinnliga lagtingskandidaterna fick tillsammans närmare 4 500 röster, vilket är nästan 35 procent av de godkända rösterna. De uppställda männen fick nästan 8 500 röster, eller 65 procent. Detta framgår av *tabell 10* som visar rösternas fördelning på kandidaterna efter kön. Detta är en något jämnare fördelning än 2007, då proportionerna var 34–66. Antalet röster på kvinnor ökade med 175, medan antalet röster på män minskade med 25. Socialdemokraterna var det enda parti där kvinnorna fick en majoritet av rösterna, eller drygt 65 procent. Moderaterna och Ålands Framtid var de partier där männen fick störst andel av rösterna, 81 respektive 90 procent. Liberalerna hade den jämnaste könsfördelningen med 43 procent röster på kvinnor och 57 procent på män.

Godkända röster i lagtingsvalet 2011 efter kandidaternas kön och politisk gruppering

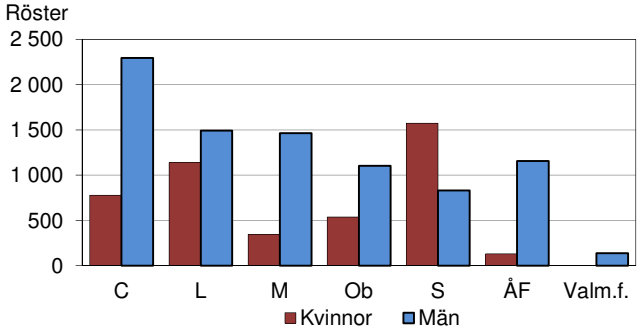

Inom Centern minskade antalet röster på kvinnor, medan männen fick flera röster än 2007, varför männens andel av rösterna steg. Inom Liberalerna sjönk röstetalet för både kvinnor och män, men kvinnornas andel steg jämfört med 2007. För Moderaternas del fick både kvinnor och män flera röster än vid förra valet och kvinnornas andel ökade. Hos de Obundna gick både kvinnor och män fram något och även här ökade kvinnornas andel av rösterna. Socialdemokraternas valframgång var framför allt en ökning för kvinnornas del, men också männen fick flera röster än 2007. Kvinnornas majoritet förstärktes betydligt. Inom Ålands Framtid ökade antalet röster på kvinnor obetydligt, medan männen gick framåt mera och förstärkte sin majoritet något.

Tabell 10. Godkända röster i lagtingsvalet 2011 efter politisk gruppering och kandidaternas kön

Kön	Totalt	C	L	M	Ob	S	ÅF	Valm.f.
Antal								
Totalt	**12 975**	**3 068**	**2 630**	**1 810**	**1 639**	**2 404**	**1 286**	**138**
Kvinnor	4 499	776	1 137	346	536	1 573	131	-
Män	8 476	2 292	1 493	1 464	1 103	831	1 155	138
Procentuell fördelning på kön								
Kvinnor	34,7	25,3	43,2	19,1	32,7	65,4	10,2	-
Män	65,3	74,7	56,8	80,9	67,3	34,6	89,8	100,0

I nästan alla kommuner gick en majoritet av rösterna till män

Om man ser till valdagsrösterna (*tabell 11*) var Mariehamn den region som hade den högsta andelen röster på kvinnor, eller nästan 40 procent, medan andelen var lägst i skärgården, knappt 28 procent. De enda kommuner där kvinnorna fick en majoritet av rösterna var Brändö, där deras andel var 60 procent. Kökar var den kommun som hade den jämnaste könsfördelningen av rösterna, 47 procent till kvinnor och 53 procent till män. Därnäst kom Lemland. Den största manliga majoriteten fanns i Sottunga, där 92 procent av rösterna gick till män. I tolv kommuner var männens andel av rösterna i storleksordningen 60–85 procent. I tio kommuner fick kvinnorna en större andel av rösterna 2011 än 2007, medan männens andel ökade i sex kommuner.

Tabell 11. Godkända röster avgivna på valdagen i lagtingsvalet 2011 efter kommun och kandidaternas kön

Kommun	Antal		Procent	
	K	M	K	M
Brändö	48	32	60,0	40,0
Eckerö	57	255	18,3	81,7
Finström	291	540	35,0	65,0
Föglö	20	114	14,9	85,1
Geta	56	155	26,5	73,5
Hammarland	147	414	26,2	73,8
Jomala	392	948	29,3	70,7
Kumlinge	68	140	32,7	67,3
Kökar	18	20	47,4	52,6
Lemland	260	331	44,0	56,0
Lumparland	61	100	37,9	62,1
Saltvik	201	464	30,2	69,8
Sottunga	3	33	8,3	91,7
Sund	130	228	36,3	63,7
Vårdö	18	109	14,2	85,8
Mariehamn	1 178	1 781	39,8	60,2
Landskomm.	1 770	3 883	31,3	68,7
-Landsbygden	1 595	3 435	31,7	68,3
-Skärgården	175	448	28,1	71,9
Åland	**2 948**	**5 664**	**34,2**	**65,8**

Rekordmånga kandidater

I de två följande tabellerna framgår antalet lagtingskandidater efter parti, i *tabell 12* totalt kommunvis och i *tabell 13* fördelade på kön regionvis. Antalet kandidater var 261, eller 16 flera än 2007. Det är det största antal personer som har kandiderat under den tid det finns valstatistik för, d.v.s. från 1975 och framåt. Moderaterna, Socialdemokraterna och Ålands Framtid stod för ökningen. De övriga partierna hade färre kandidater nu än vid förra valet.

Den regionala fördelningen av kandidaterna var i stora drag likadan som 2007. Antalet ökade i alla regioner. Inget parti hade kandidater i alla kommuner, men Centern och Liberalerna hade den största spridningen med kandidater från 15 kommuner vardera, följda av Socialdemokraterna och Ålands Framtid som hade kandidater från 11 respektive 10 kommuner. Alla kommuner hade minst en kandidat uppställd. Därtill fanns det en kandidat med hemort i Sverige. Man kan ha rösträtt och vara valbar också om man bor utanför Åland ifall man har hembygdsrätt. Som kandidaternas hemkommuner betraktas i statistiken de kommuner som anges i den officiella kandidatsammanställningen.

Tabell 12. Lagtingskandidater 2011 efter hemkommun och politisk gruppering

Kommun	Totalt	Politisk gruppering						
		C	L	M	Ob	S	ÅF	Valm.f.
Brändö	4	1	2	-	-	1	-	-
Eckerö	10	2	1	-	3	2	2	-
Finström	17	3	6	1	1	4	2	-
Föglö	4	1	2	-	-	-	1	-
Geta	4	3	1	-	-	-	-	-
Hammarland	12	4	1	1	2	4	-	-
Jomala	36	4	4	5	5	10	8	-
Kumlinge	5	-	2	-	-	2	1	-
Kökar	3	1	1	-	-	-	1	-
Lemland	21	3	8	2	7	1	-	-
Lumparland	7	1	1	1	1	1	1	1
Saltvik	17	7	4	1	1	1	3	-
Sottunga	1	1	-	-	-	-	-	-
Sund	10	3	3	-	1	3	-	-
Vårdö	7	1	1	-	-	-	5	-
Mariehamn	102	8	22	21	13	22	16	-
Landskomm.	158	35	37	11	21	29	24	1
-Landsbygden	134	30	29	11	21	26	16	1
-Skärgården	24	5	8	-	-	3	8	-
Örebro	1	-	-	-	-	-	1	-
Totalt	**261**	**43**	**59**	**32**	**34**	**51**	**41**	**1**

Något jämnare könsfördelning bland kandidaterna

Antalet kvinnor som kandiderade var 98 jämfört med 88 vid valet 2007. Antalet män ökade från 157 till 163. Därmed blev könsfördelningen bland kandidaterna något jämnare, knappt 38 procent kvinnor mot drygt 62 procent män. Endast Socialdemokraterna hade en majoritet av kvinnliga kandidater, 57 procent. Moderaterna och de Obundna hade den jämnaste könsfördelningen av partierna, med 44 procent kvinnor och 56 procent män. Ålands Framtid och Centern hade den ojämnaste könsfördelningen med endast en fjärdedel kvinnor.

Lagtingskandidaterna 2011 efter politisk gruppering och kön

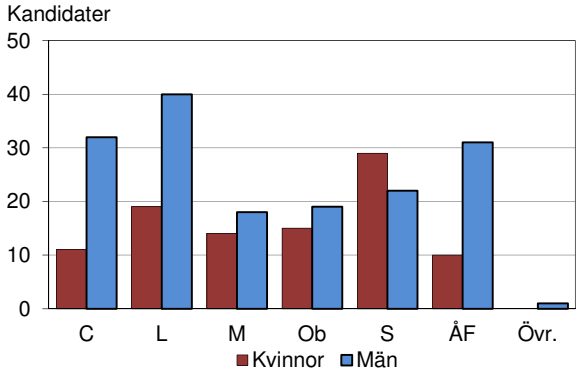

Det fanns både kvinnor och män bland kandidaterna i alla kommuner utom Sottunga där bara en man ställde upp. I fyra kommuner var könsfördelningen relativt jämn såtillvida att ingetdera könet hade mindre än 40 procent av kandidaterna. I Brändö var antalet män och kvinnor lika stort. Lemland var den enda kommunen med kvinnomajoritet bland lagtingskandidaterna. Av regionerna hade Mariehamn den jämnaste könsfördelningen.

Tabell 13. Lagtingskandidater 2011 efter region, kön och politisk gruppering

Kommun	Totalt		Politisk gruppering														Fördelning på kön, procent	
			C		L		M		Ob		S		ÅF		Valm.f.			
	K	M	K	M	K	M	K	M	K	M	K	M	K	M	K	M	K	M
Mariehamn	40	62	3	5	6	16	8	13	5	8	13	9	5	11	-	-	39,2	60,8
Landsbygden	51	83	6	24	10	19	6	5	10	11	15	11	4	12	-	1	38,1	61,9
Skärgården	7	17	2	3	3	5	-	-	-	-	1	2	1	7	-	-	29,2	70,8
Totalt	**98**	**163**	**11**	**32**	**19**	**40**	**14**	**18**	**15**	**19**	**29**	**22**	**10**	**31**	**-**	**1**	**37,5**	**62,5**

Not: I totalen ingår en manlig kandidat för ÅF som är bosatt i Sverige och inte ingår i den

Ytterligare uppgifter om kandidaterna finns i det avslutande avsnittet om kandidaternas och de invaldas representativitet.

Tre partier gick framåt

Socialdemokraterna vann tre mandat, medan Moderaterna och Ålands Framtid fick ett nytt mandat vardera. Liberalerna tappade fyra platser och Centern en. De Obundna behöll sina fyra platser i lagtinget.

Socialdemokraterna fick lika många kvinnor som män invalda. Övriga partier har en majoritet män i sina nyvalda lagtingsgrupper. Moderaterna och Ålands Framtid fick bara män invalda. Totalt minskade antalet kvinnor från tio till åtta jämfört med valet 2007. Centern och Liberalerna miste varsin kvinnlig representant i lagtinget. I övrigt var antalet kvinnor oförändrat i partierna. Det bör påpekas att alla uppgifter om invalda kandidater gäller ordinarie ledamöter. Lagtingets sammansättning påverkas av att flera av lagtingsledamöterna vanligen sitter i landskapsregeringen och då ersätts i lagtinget av sina suppleanter. Jämförelserna med föregående val gäller 2007 års valresultat. Partibyten och andra förändringar av lagtingets sammansättning under perioden beaktas inte.

Invalda lagtingsledamoter 2011 efter politisk gruppering och kön

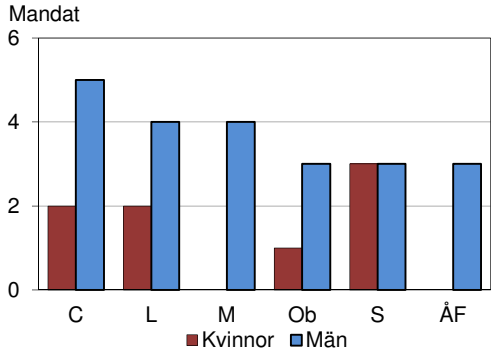

Elva kommuner representerade i lagtinget

Av *tabell 14* framgår också att Centern och Liberalerna fick lagtingsledamöter från alla tre regioner, Moderaterna, Socialdemokraterna och Ålands Framtid från staden och landsbygden samt de Obundna bara från landsbygden. Alla regioner representeras av såväl kvinnor som män. Ledamöterna fördelar sig på elva olika hemkommuner, en mindre än efter förra valet. Liberalernas lagtingspolitiker kommer från fem olika kommuner och Centerns från fyra. Moderaterna, Socialdemokraterna och Ålands Framtid har ledamöter från tre kommuner vardera och de Obundna från två.

Hammarland och Lumparland tappade i och med detta val sin ordinarie representation i lagtinget. Sund som blev utan representant 2007 fick nu åter ett mandat. Från Sottunga och Geta valdes ingen in vare sig 2007 eller 2011. Mariehamn vann tre platser i lagtinget och representeras nu av fyra kvinnor och åtta män. Jomala tappade tre platser och fick nu in fem ledamöter, en kvinna och fyra män.

Tabell 14. Invalda lagtingsledamöter 2011 efter kön, politisk gruppering och kommun

Kommun	Totalt	Kön		Politisk gruppering						
		Kvinnor	Män	C	L	M	Ob	S	ÅF	Valm.f.
Brändö	1	1	-	1	-	-	-	-	-	-
Eckerö	1	-	1	-	-	-	-	-	1	-
Finström	2	1	1	-	1	1	-	-	-	-
Föglö	1	-	1	-	1	-	-	-	-	-
Geta	-	-	-	-	-	-	-	-	-	-
Hammarland	-	-	-	-	-	-	-	-	-	-
Jomala	5	1	4	-	-	1	2	1	1	-
Kumlinge	1	-	1	-	1	-	-	-	-	-
Kökar	-	-	-	-	-	-	-	-	-	-
Lemland	3	1	2	-	1	-	2	-	-	-
Lumparland	-	-	-	-	-	-	-	-	-	-
Saltvik	2	-	2	2	-	-	-	-	-	-
Sottunga	-	-	-	-	-	-	-	-	-	-
Sund	1	-	1	-	-	-	-	1	-	-
Vårdö	1	-	1	1	-	-	-	-	-	-
Mariehamn	12	4	8	3	2	2	-	4	1	-
Landskomm.	18	4	14	4	4	2	4	2	2	-
-Landsbygden	14	3	11	2	2	2	4	2	2	-
-Skärgården	4	1	3	2	2	-	-	-	-	-
Åland	**30**	**8**	**22**	**7**	**6**	**4**	**4**	**6**	**3**	**-**
Röster per mandat	433	562	385	438	438	453	410	401	429	.

Centern närmast ett mandat till

Längst ner i tabell 14 anges för varje gruppering antalet röster dividerat med antalet invalda lagtingsledamöter. Den bästa utdelningen hade Socialdemokraterna och de Obundna, där varje mandat "kostade" drygt 400 röster, medan Moderaterna lyckades sämst med över 450 röster per mandat. Detta förhållande framgår också av *tabell 17*, där man ser att Socialdemokraterna fick det sista mandatet i lagtinget. Om ytterligare ett (trettioförsta) mandat hade fördelats, skulle det ha gått till Centern. Centern skulle ha tagit ett mandat av Socialdemokraterna om de hade fått 138 röster till, och resultatet för de övriga grupperingarna hade varit oförändrat. Motsvarande tal för övriga partier är: Liberalerna 175, Moderaterna 194, de Obundna 365 och Ålands Framtid 317 röster. För att valmansföreningen skulle ha fått plats i självstyrelseparlamentet hade den behövt få 263 röster till. För att Socialdemokraterna skulle ha tagit ytterligare ett mandat, i så fall av de Obundna, hade de behövt 465 röster till.

Man kan också beräkna hur många röster färre ett parti borde ha fått för att förlora sitt sista mandat. Socialdemokraterna och de Obundna låg närmast till att förlora ett mandat. Med 104 respektive 106 röster färre hade detta blivit fallet. Ålands Framtid hade råkat ut för samma sak med 136 röster mindre och Moderaterna och Liberalerna med 277 respektive 330 röster färre. I samtliga dessa fall skulle Centern ha tagit partiernas sista mandat. I ett läge där Centern hade fått 439 röster färre skulle de i sin tur ha förlorat sitt sista mandat till Liberalerna.

Det framgår också att männen fick bättre utdelning än kvinnorna när det gäller mandat i förhållande till antalet röster. För de manliga kandidaterna blev antalet röster per mandat 385 jämfört med 562 för de kvinnliga kandidaterna. År 2007 var dessa genomsnitt ungeför lika stora, vilket betyder att vardera könet fick mandat i förhållande till andelen av rösterna.

Knappt hälften av valdagsrösterna gick till kandidater från den egna kommunen

I *tabell 15* framgår i vilken grad väljarna har röstat på kandidater från den egna kommunen, den egna regionen eller från övriga regioner. Siffrorna gäller endast röster avgivna på valdagen. Det bör observeras att rösterna på kandidater från väljarens egen hemkommun också ingår i rösterna på kandidater från väljarens egen region. Exempel: 28 procent av väljarna i Finström röstade på kandidater från Finström, medan 64 procent röstade på kandidater från landsbygden. Detta innebär att 36 procent av finströmsväljarna röstade på kandidater från andra landsbygdskommuner.

Totalt röstade nästan 47 procent av dem som röstade på valdagen på en kandidat från den egna hemkommunen. 2003 var denna siffra 54 procent och 2007 49 procent. Vanligast att rösta på kandidater från den egna kommunen var det i skärgården och Mariehamn och minst vanligt på landsbygden. Andelen var högst i Vårdö, 72 procent, och lägst i Geta och Sund, 25 procent.

Tabell 15. Röster avgivna på valdagen i lagtingsvalet 2011 efter de röstandes och kandidaternas hemkommuner, fördelning i procent

Den röstandes hemkommun	Totalt	Kandidatens hemkommun			
		Samma som den röstandes	Skärgården totalt	Landsbygden totalt	Mariehamn
Brändö	100,0	60,0	66,3	11,3	22,5
Eckerö	100,0	56,1	2,9	76,9	20,2
Finström	100,0	28,0	3,6	64,0	32,4
Föglö	100,0	54,5	60,4	25,4	14,2
Geta	100,0	24,8	6,7	62,4	31,0
Hammarland	100,0	32,1	2,9	68,4	28,7
Jomala	100,0	42,1	4,1	60,2	35,7
Kumlinge	100,0	70,7	78,8	7,2	13,9
Kökar	100,0	60,5	81,6	7,9	10,5
Lemland	100,0	34,7	3,4	63,8	32,8
Lumparland	100,0	34,2	9,3	63,4	27,3
Saltvik	100,0	42,0	4,4	71,9	23,8
Sottunga	100,0	36,1	72,2	16,7	11,1
Sund	100,0	24,9	10,1	66,2	23,7
Vårdö	100,0	71,7	72,4	17,3	10,2
Mariehamn	100,0	62,7	3,9	33,4	62,7
Landskomm.	100,0	39,4	11,9	59,7	28,4
-Landsbygden	100,0	36,4	4,5	65,4	30,2
-Skärgården	100,0	63,4	71,7	14,3	14,0
Åland	**100,0**	**47,4**	**9,1**	**50,7**	**40,2**

Hälften av rösterna gick till 22 kandidater, 239 delade på andra hälften

Tabell 16 upptar samtliga kandidater, deras kandidatnummer, hemkommun, röstetal totalt och efter röstningstidpunkt, samt valdagsrösterna fördelade på kommun. Kommunnamnen, som är förkortade till två bokstäver, kommer i samma ordning som i övriga tabeller. Alla partier hade sina kandidater uppställda på en enda lista. Inga enmanslistor förekom vid detta val, eftersom reglerna har ändrats så att det kan vara upp till 90 kandidater på samma lista.

Man kan notera att 16 kandidater fick mera än 200 röster. Detta är 6 procent av kandidaterna, men de fick tillsammans nästan 5 400 röster, eller över 40 procent av samtliga. Drygt hälften av kandidaterna, eller 136 stycken fick mindre än 20 röster. Deras andel av rösterna var under tio procent. Medeltalet var 50 röster per kandidat. För kvinnor var medeltalet 46 röster och för män 52 röster.

Andel av kanddiater och röster efter kandidaternas röstetal i lagtingsvalet 2011

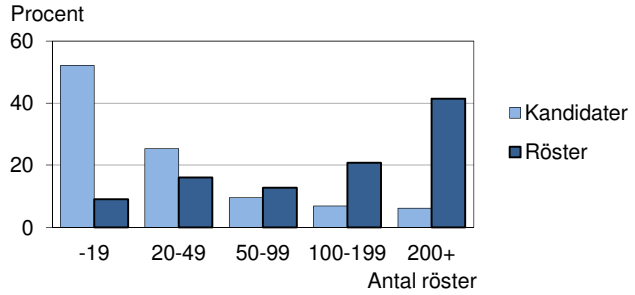

Den kandidat som fick mest röster var Camilla Gunell (S) med 841 röster. Detta är det största röstetal som en kandiat har fått i lagtingsval under den tid för vilken uppgifter finns tillgängliga d.v.s från och med 1971. Därefter följde Viveka Eriksson (L) med 452, Katrin Sjögren (L) med 425, Johan Ehn (M) med 416, Fredrik Karlström (Ob) med 369, Anders Eriksson (ÅF) med 348 och Jörgen Pettersson (C) med 335 röster. Hälften av rösterna tillföll de 22 populäraste kandidaterna som tillsammans fick 6 442 röster eller 49,6 procent av samtliga godkända röster. I de flesta partier fick några få kandidater hälften av partiets röster. Hos såväl Socialdemokraterna som Ålands Framtid fick de tre populäraste kandidaterna över hälften av rösterna. För Liberalernas, de Obundnas och Moderaternas del koncentrerades drygt hälften av rösterna till fyra av respektive partis kandidater. För Centerns del behöver man dock slå ihop rösterna för sju kandidater för att komma upp i hälften av partiets totala röstetal.

För 72 procent av kandidaterna var hemkommunen den kommun där de fick det största röstetalet. Den enda kandidat som fick mera än 100 valdagsröster i någon annan kommun än sin hemkommun var Viveka Eriksson som fick 108 röster i Mariehamn. Ingen kandidat fick valdagsröster i alla kommuner. Camilla Gunell, Anders Eriksson och Veronica Thörnroos fick röster i 15 kommuner.

Tabell 16. Lagtingskandidaternas röstetal efter röstningstidpunkt samt valdagsrösterna fördelade på kommun 2011

Politisk gruppering			Röster																		
Kandidaternas nummer, namn		**Totalt**	Före val-	På valdagen																	
och hemkommun			dagen	Tot.	Br	Ec	Fi	Fö	Ge	Ha	Jo	Ku	Kö	Le	Lu	Sa	So	Su	Vå	Mh
Ålands Socialdemokrater																					
2 Aaltonen Carina	Jo	**190**	53	137	-	7	7	-	3	4	48	-	-	10	3	2	-	5	-	48
3 Andersson Ulla	Mh	**31**	12	19	-	-	3	-	-	-	2	-	-	1	-	1	-	5	-	7
4 Antman Maria	Mh	**27**	4	23	-	1	4	-	-	-	1	-	-	1	-	2	-	1	1	12
5 Aspbäck Per-Åke	Mh	**6**	1	5	-	-	-	-	-	1	-	-	-	-	-	-	-	-	-	4
6 Beijar Christian	Mh	**168**	77	91	4	3	4	-	1	1	12	1	-	3	2	4	-	2	-	54
7 Brändström Gudrun	Ec	**1**	-	1	-	1	-	-	-	-	-	-	-	-	-	-	-	-	-	-
8 Ekström Siv	Jo	**29**	18	11	-	1	-	-	-	-	3	-	1	1	-	1	-	-	-	4
9 Eriksson Ann	Mh	**12**	2	10	-	-	-	-	-	1	1	-	-	1	-	1	-	1	-	5
10 Eriksson Crister	Mh	**8**	2	6	-	-	2	-	-	-	-	-	-	1	-	-	-	-	-	3
11 Fagerholm Karl	Jo	**2**	-	2	-	-	-	-	-	-	1	-	-	-	-	-	-	-	-	1
12 Fogelström Karl-Johan	Mh	**56**	29	27	-	-	2	-	-	1	5	-	-	-	1	-	-	-	-	18
13 Flöjt Bill	Jo	**6**	1	5	-	-	-	-	-	-	3	-	-	-	-	1	-	-	-	1
14 Flöjt-Josefsson Helena	Sa	**23**	8	15	-	1	-	-	-	-	2	-	-	-	-	4	-	-	-	8
15 Flöjt Inger	Jo	**2**	-	2	-	-	-	-	-	-	1	-	-	-	-	-	-	-	-	1
16 Frisk Grönberg Catherine	Ha	**6**	2	4	-	-	-	-	-	2	1	-	-	-	-	-	-	-	-	1
17 Gunell Camilla	Mh	**841**	283	558	7	7	41	3	2	30	63	20	-	34	6	27	1	17	2	298
18 Gäddnäs Katarina	Fi	**39**	13	26	-	-	9	-	1	-	3	-	-	1	-	1	-	-	-	11
19 Hallbäck Anders	Mh	**28**	11	17	-	-	3	-	-	1	2	-	-	-	-	2	-	-	-	9
20 Halvorsen-Eriksson Frida	Mh	**6**	1	5	-	-	2	-	-	-	2	-	-	-	-	-	-	-	-	1
21 Hanström Mia	Ku	**48**	10	38	-	-	-	-	1	-	2	23	-	3	1	-	-	1	-	7
22 Hilander Rebecca	Su	**16**	7	9	-	-	4	1	1	-	-	-	-	-	-	1	-	1	-	1
23 Holmberg Igge	Mh	**267**	80	187	1	7	12	2	6	8	27	3	-	12	-	5	-	7	-	97
24 Jansén Dan	Jo	**34**	8	26	-	-	5	1	-	-	7	-	1	1	2	1	-	2	1	5
25 Jonsson Maria	Jo	**20**	11	9	-	-	1	-	-	-	3	-	-	1	-	-	-	-	-	4
26 Jonstoij Jenny	Mh	**28**	7	21	1	-	1	-	-	-	3	1	-	1	1	-	-	-	-	13
27 Karlsson Peter	Fi	**5**	3	2	-	-	1	-	-	-	-	-	-	-	-	-	-	-	-	1
28 Kemetter Sara	Mh	**54**	22	32	-	1	-	-	-	1	2	-	-	3	-	3	-	-	-	22
29 Khani Bita	Mh	**6**	2	4	-	-	-	-	-	-	-	-	-	-	-	-	-	-	-	4
30 Lagerberg Henrik	Ha	**20**	7	13	-	-	-	2	-	3	-	-	-	1	-	3	1	-	-	3
31 Lindbom Karin	Mh	**10**	4	6	-	-	1	-	-	-	-	-	-	-	-	1	-	-	-	4
32 Lundberg Helena	Fi	**5**	2	3	-	-	-	-	-	-	-	-	-	-	-	-	-	-	-	3
33 Löthman Henrik	Mh	**46**	7	39	-	-	1	2	-	4	5	-	-	1	2	1	-	-	-	23
34 Mattsson Jan T	Ha	**28**	4	24	-	-	2	-	-	16	1	-	-	-	-	1	-	-	-	4
35 Nilsson Martin	Su	**23**	6	17	-	-	1	-	-	-	-	-	-	1	-	-	-	9	2	4
36 Nordberg Rita	Jo	**8**	2	6	-	-	1	-	-	-	3	-	-	-	-	-	-	-	-	2
37 Nyberg Kjell	Jo	**2**	1	1	-	-	-	-	1	-	-	-	-	-	-	-	-	-	-	-
38 Olofsson Julia	Mh	**5**	-	5	-	-	2	-	-	-	-	-	-	-	-	1	-	1	-	1
39 Ringwall Eva	Mh	**12**	6	6	-	-	-	-	-	-	-	-	-	1	-	2	-	-	-	3
40 Sarling Isabella	Fi	**22**	5	17	-	1	6	-	-	-	3	-	-	-	-	3	-	-	-	4
41 Sjöblom Carola	Lu	**6**	-	6	-	-	-	1	-	-	2	-	-	-	1	1	-	-	-	1
42 Sjöblom Kjell	Mh	**4**	3	1	-	-	1	-	-	-	-	-	-	-	-	-	-	-	-	-
43 Sjöblom Sven	Br	**10**	5	5	-	-	-	-	-	-	1	1	-	-	-	-	-	-	-	3
44 Stenmark Anders	Ku	**20**	11	9	-	1	-	-	-	-	-	5	-	-	-	-	-	-	-	3
45 Stormbom Christian	Mh	**6**	3	3	-	-	-	-	-	-	1	-	-	-	-	-	-	-	-	2
46 Sundback Barbro	Mh	**93**	44	49	-	3	3	-	-	4	5	1	1	2	-	3	-	2	-	25
47 Söderlund Rolf	Ec	**4**	3	1	-	1	-	-	-	-	-	-	-	-	-	-	-	-	-	-
48 Söderström Linda	Mh	**22**	7	15	-	-	2	-	-	4	1	-	-	-	-	-	-	-	-	8
49 Vestesson Lars	Ha	**1**	1	-	-	-	-	-	-	-	-	-	-	-	-	-	-	-	-	-
50 Winé Göte	Su	**87**	20	67	-	-	7	-	1	8	5	-	-	3	-	4	-	24	1	14
51 Ålund Sophia	Jo	**6**	1	5	-	-	-	-	-	1	2	-	-	-	-	-	-	2	-	-
52 Österberg Marjo	Le	**5**	2	3	-	-	-	-	-	1	-	-	-	2	-	-	-	-	-	-
Valmansförening för Henrik Appelqvist																					
53 Appelqvist Henrik	Lu	**138**	45	93	-	-	7	1	3	2	10	2	-	12	6	5	-	5	-	40

Politisk gruppering Kandidaternas nummer, namn och hemkommun		Totalt	Röster Före val- dagen	Röster På valdagen Tot.	Br	Ec	Fi	Fö	Ge	Ha	Jo	Ku	Kö	Le	Lu	Sa	So	Su	Vå	Mh
Obunden Samling																				
54 Andersson Inger	Le	**14**	5	9	-	-	-	-	-	-	-	-	-	6	-	-	-	1	1	1
55 Andersson Ove	Mh	**23**	8	15	-	2	-	-	-	2	-	-	-	-	-	2	-	-	-	9
56 Borg Leif	Ec	**13**	5	8	-	8	-	-	-	-	-	-	-	-	-	-	-	-	-	-
57 Eckerman-Hartvik Jessica	Mh	**38**	5	33	-	5	3	-	-	3	2	-	-	2	-	4	-	2	-	12
58 Flink Carl-Gustav	Mh	**5**	1	4	-	-	-	-	-	1	-	-	-	-	-	-	-	-	-	3
59 Grönlund Johanna	Fi	**32**	5	27	-	-	9	-	-	-	2	-	-	2	-	5	-	1	-	8
60 Grönlund Stig	Mh	**53**	12	41	-	-	3	1	-	3	8	-	1	5	1	2	-	1	-	16
61 Hamnström Marika	Le	**6**	1	5	-	-	-	-	-	-	1	-	-	4	-	-	-	-	-	-
62 Hellström Henrietta	Ec	**9**	1	8	-	5	1	-	-	1	-	-	-	-	1	-	-	-	-	-
63 Hilander John	Ec	**89**	35	54	-	44	-	-	-	6	2	-	-	-	-	-	-	-	-	2
64 Holmberg Anders	Mh	**55**	15	40	-	4	7	-	1	5	6	-	-	4	-	2	-	-	-	11
65 Holmström Simon	Jo	**40**	11	29	5	1	1	-	1	-	6	-	-	-	-	3	-	2	-	10
66 Häggblom Patrik	Mh	**25**	5	20	-	-	1	-	5	-	1	-	-	-	1	1	-	2	-	9
67 Häggblom Ted	Sa	**37**	8	29	-	2	3	-	-	3	4	-	-	1	-	5	-	1	-	10
68 Janson Robin	Mh	**9**	6	3	-	-	-	-	-	-	-	-	-	-	-	-	-	-	-	3
69 Karlström Fredrik	Jo	**369**	100	269	1	6	20	2	13	15	88	-	-	25	3	16	-	6	-	74
70 Landgärds Viveka	Mh	**19**	9	10	-	-	2	-	-	-	1	-	-	-	-	1	-	-	-	6
71 Lindeman Fredrik	Su	**9**	6	3	-	-	-	-	-	-	-	-	-	-	-	-	-	2	-	1
72 Lindgren Bengt-Olof	Lu	**13**	5	8	-	-	-	-	1	-	-	-	-	3	3	-	-	1	-	-
73 Lindholm Gun-Mari	Le	**239**	60	179	-	1	18	-	3	9	17	2	-	33	6	19	1	10	2	58
74 Lund-Ekstrand Therese	Le	**3**	-	3	-	-	-	-	-	-	-	-	-	2	-	-	-	-	-	1
75 Manelius Nils	Mh	**9**	5	4	-	-	1	-	-	-	2	-	-	-	-	-	-	-	-	1
76 Nordberg Mika	Jo	**171**	65	106	2	-	3	3	-	4	36	-	1	8	2	6	1	1	3	36
77 Nylund Carita	Le	**74**	12	62	-	-	7	-	3	2	10	-	-	20	3	-	-	1	-	16
78 Pettersson Jenny	Jo	**3**	1	2	-	-	-	-	-	-	-	-	-	1	-	-	-	-	-	1
79 Renvall Merja	Mh	**11**	7	4	-	1	-	-	-	-	2	-	-	-	-	-	-	-	-	1
80 Roos Conny	Jo	**18**	2	16	-	-	2	-	-	-	11	-	-	1	-	-	-	-	-	2
81 Roxbäck Sofie	Ha	**7**	4	3	-	-	-	-	-	1	-	-	-	-	-	1	-	-	-	1
82 Scott Erica	Mh	**43**	19	24	-	1	1	-	-	-	7	-	-	2	-	-	-	1	-	12
83 Sjölund Jack	Mh	**14**	7	7	-	-	-	-	-	-	1	-	-	-	2	-	-	-	-	4
84 Sundman Danne	Le	**146**	38	108	-	1	15	9	1	4	15	3	-	24	-	9	-	4	-	23
85 Sjöblom Thord	Ha	**5**	4	1	-	-	-	-	-	1	-	-	-	-	-	-	-	-	-	-
86 Sundbom Korpi Yvonne	Le	**33**	11	22	-	2	-	-	-	1	2	-	-	13	-	1	-	1	-	2
87 Öström Nina	Mh	**5**	4	1	-	-	-	-	-	-	-	-	-	-	-	-	-	1	-	-
Ålands Framtid																				
88 Andersson Gunder	Fi	**11**	4	7	-	-	5	-	-	1	-	-	-	1	-	-	-	-	-	-
89 Blomberg Tom	Jo	**8**	2	6	-	-	-	-	-	3	2	-	-	-	-	-	-	-	-	1
90 Brandt Toni	Fi	**7**	-	7	-	-	2	-	-	-	3	-	-	1	-	-	-	-	-	1
91 Dahlgren Thomas	Kö	**12**	6	6	-	-	-	-	-	-	-	-	3	-	-	-	-	-	-	3
92 Eklund Brage	Ec	**148**	41	107	-	63	4	-	-	19	9	-	-	2	-	4	-	3	-	3
93 Eriksson Anders	Jo	**348**	95	253	1	5	28	3	2	18	53	1	-	18	5	26	3	26	2	62
94 Eriksson Birgitta H	Mh	**17**	11	6	-	-	-	1	-	-	-	-	-	-	-	1	-	-	-	4
95 Eriksson Kent	Fö	**28**	8	20	-	-	-	9	-	-	6	-	-	2	-	-	-	-	-	3
96 Eriksson Kurt	Vå	**10**	2	8	-	-	-	-	-	-	1	-	-	-	-	-	-	-	3	4
97 Eriksson Pia	Lu	**12**	4	8	-	-	-	-	-	-	1	-	-	-	6	1	-	-	-	-
98 Eriksson Sture	Jo	**4**	2	2	-	-	-	-	-	-	-	-	-	2	-	-	-	-	-	-
99 Forsbom Tom	Mh	**34**	14	20	-	-	1	-	-	2	-	-	-	4	-	-	-	-	-	13
100 Gottberg Ann	Mh	**10**	4	6	-	-	-	-	-	-	2	-	-	-	-	2	-	-	-	2
101 Gottberg Karolina	Mh	**28**	6	22	-	3	5	-	-	1	5	-	-	-	-	1	-	-	-	7
102 Granlund Rolf	Mh	**32**	14	18	-	-	3	-	-	-	-	-	-	1	-	1	-	-	2	11
103 Hansen Clas-Folke	Mh	**16**	4	12	-	-	-	-	-	-	-	-	-	1	-	1	-	-	-	10
104 Henriksson Sören	Ku	**9**	3	6	-	-	-	-	-	-	-	6	-	-	-	-	-	-	-	-
105 Hjärne Erik	Jo	**8**	4	4	-	-	2	-	-	-	2	-	-	-	-	-	-	-	-	-
106 Jansson Magnus	Ec	**19**	7	12	-	7	-	-	-	1	1	-	-	-	-	-	-	3	-	-
107 Jansson Solveig	Jo	**17**	3	14	-	-	6	-	-	1	4	-	-	-	-	-	-	-	1	2
108 Johansson Birgitta	Mh	**19**	6	13	-	-	-	-	-	-	2	-	-	-	-	3	-	1	-	7
109 Johansson Ulla	Mh	**16**	6	10	-	-	1	-	-	-	1	-	-	1	-	2	-	-	-	5
110 Jonsson Axel	Mh	**157**	52	105	-	1	9	3	-	4	25	1	-	4	4	7	-	4	2	41
111 Karlsson Lasse	Mh	**3**	1	2	-	-	-	-	-	-	-	-	-	-	-	-	-	-	-	2
112 Klingberg Dick	Jo	**13**	3	10	-	-	-	-	-	-	4	-	-	-	-	-	-	4	-	2

Politisk gruppering Kandidaternas nummer, namn och hemkommun		Totalt	Röster Före val- dagen	Röster På valdagen Tot.	Br	Ec	Fi	Fö	Ge	Ha	Jo	Ku	Kö	Le	Lu	Sa	So	Su	Vå	Mh
Ålands Framtid forts.																				
113 Koskinen Glenn	Jo	**92**	21	71	-	4	4	-	3	3	17	1	-	5	-	2	-	4	-	28
114 Landström Jonny	Mh	**5**	-	5	-	-	3	-	-	-	-	-	-	-	-	-	-	-	-	2
115 Lindh Kurt-Ove	Mh	**12**	1	11	-	-	-	-	-	-	-	-	-	-	-	2	-	1	-	8
116 Lindholm Mikael	Vå	**36**	15	21	-	-	1	-	-	-	1	-	-	1	-	1	-	4	12	1
117 Lindvik Ulf	Mh	**5**	3	2	-	-	-	-	-	-	-	-	-	-	-	-	-	-	-	2
118 Magnusson Magnus	Vå	**4**	2	2	-	-	-	-	-	-	-	-	-	-	-	-	-	-	1	1
119 Mattsson Margareta	Vå	**3**	-	3	-	-	-	-	-	-	-	-	-	-	-	-	-	-	-	3
120 Moudanib Ali	Mh	**7**	-	7	-	1	-	-	-	-	-	-	-	-	-	-	-	-	-	6
121 Nyback Andreas	Ör[1)]	**6**	2	4	-	-	1	-	1	-	-	-	-	-	-	-	-	-	-	2
122 Påvall Anders	Mh	**6**	3	3	-	-	1	-	-	-	-	-	-	-	-	-	-	-	-	2
123 Schütten Adam	Sa	**5**	-	5	-	-	-	-	-	-	2	-	-	-	-	-	-	-	-	3
124 Schütten Erik	Sa	**12**	3	9	-	-	-	-	-	-	1	-	-	-	-	3	-	-	-	5
125 Schütten Mia	Sa	**2**	-	2	-	-	-	-	1	-	-	-	-	-	-	1	-	-	-	-
126 Sirén Max	Vå	**21**	5	16	-	-	3	-	4	-	1	-	-	1	1	-	-	1	2	3
127 Smulter Peggy	Jo	**7**	2	5	-	-	2	-	-	-	3	-	-	-	-	-	-	-	-	-
128 Sundberg Tomas	Mh	**77**	16	61	-	-	6	-	32	5	5	-	-	-	-	3	-	-	-	10
Åländsk Center																				
129 Ahlgren Madelene	Kö	**50**	32	18	-	-	1	2	-	-	-	-	12	-	-	-	-	1	-	2
130 Areschoug Owe	Sa	**5**	-	5	-	-	-	-	-	-	4	-	-	1	-	-	-	-	-	-
131 Berglund Jan-Erik	Su	**17**	6	11	-	-	1	-	-	-	-	-	-	-	-	1	-	6	-	3
132 Bergvall Denise	Mh	**6**	1	5	-	-	-	-	-	-	1	-	-	-	-	1	-	-	-	3
133 Björling Ingvar	Ge	**39**	4	35	-	-	3	-	31	-	-	-	-	-	-	1	-	-	-	-
134 Blomster Bjarne	Mh	**19**	7	12	-	-	1	-	-	-	2	-	-	-	-	-	-	-	-	9
135 Brunström Erik	Fi	**29**	1	28	-	-	19	-	4	-	1	-	-	-	-	2	-	2	-	-
136 Eklund Camilla	Ge	**40**	7	33	-	-	9	-	15	-	4	-	-	-	-	3	-	2	-	-
137 Eliasson Torbjörn	Sa	**156**	53	103	-	4	9	-	1	4	12	-	-	4	2	40	-	6	-	21
138 Englund Anders	Vå	**277**	103	174	4	-	11	5	1	2	9	8	-	-	8	12	4	24	69	17
139 Erickson Mikael	Mh	**9**	3	6	-	-	-	-	-	-	5	-	-	-	-	-	-	-	-	1
140 Eriksson-Paulson Birgitta	Lu	**63**	17	46	-	-	3	1	2	8	5	2	-	-	14	4	-	2	2	3
141 Fagerholm Samuel	Sa	**31**	6	25	-	-	2	-	-	-	1	-	-	2	-	13	-	-	-	7
142 Gustafsson Ulf	Jo	**9**	-	9	-	-	-	-	-	-	7	-	-	1	-	1	-	-	-	-
143 Holmberg Böge	Mh	**5**	3	2	-	-	-	-	-	-	-	-	-	-	-	-	-	-	-	2
144 Häggblom Lars	Ha	**82**	15	67	-	4	2	-	-	59	-	-	-	1	-	-	-	-	-	1
145 Höglund Roger	Fi	**64**	6	58	-	-	49	-	-	1	1	-	-	1	-	-	-	1	-	5
146 Jansson Eeva	Sa	**17**	7	10	-	-	-	-	-	-	1	-	-	-	-	8	-	1	-	-
147 Jansson Harry	Jo	**136**	49	87	-	-	9	1	2	1	56	-	-	4	-	1	-	-	-	13
148 Johansson Ulf	Ge	**3**	-	3	-	-	1	-	1	-	-	-	-	-	-	-	-	-	-	1
149 Karlsson Anders	Jo	**15**	9	6	-	-	1	-	-	-	4	-	-	-	-	-	-	-	-	1
150 Karlsson Anders T	Ha	**16**	4	12	-	-	-	-	-	9	2	-	-	-	-	1	-	-	-	-
151 Karlsson Gunilla	Su	**20**	9	11	-	1	1	-	-	-	-	1	-	-	-	1	-	5	-	2
152 Karlsson Runar	Sa	**201**	51	150	-	9	20	1	-	7	5	1	-	2	-	89	-	5	2	9
153 Karlström Jan-Erik	Fö	**44**	19	25	-	-	-	7	-	1	5	-	-	2	-	1	2	1	-	6
154 Lindström Henry	Sa	**86**	24	62	-	-	14	-	3	7	4	1	-	-	-	23	-	6	2	2
155 Lundberg Britt	Mh	**259**	85	174	1	1	21	3	-	21	24	-	-	9	2	5	-	5	3	79
156 Mattsson Jan-Erik	Ec	**57**	25	32	-	19	5	-	-	5	-	-	-	1	-	1	-	-	-	1
157 Mattsson Stig	Ha	**69**	10	59	-	2	-	-	-	47	2	-	-	-	-	-	-	5	-	3
158 Mattsson Yvonne	Su	**9**	6	3	-	-	-	-	-	-	1	-	-	-	-	-	-	1	1	-
159 Nordlund Roger	Mh	**185**	60	125	-	6	7	-	1	6	38	-	-	17	1	3	-	2	-	44
160 Numelin Cia	Le	**55**	23	32	-	-	-	-	-	2	2	-	-	24	-	1	-	-	-	3
161 Pastoor Frederik	Fi	**14**	9	5	-	-	4	-	-	1	-	-	-	-	-	-	-	-	-	-
162 Pettersson Jörgen	Mh	**335**	114	221	-	3	43	-	2	13	39	-	-	15	5	10	1	9	-	81
163 Salmén Jan	Sa	**116**	28	88	-	1	14	1	3	10	3	-	-	-	-	44	-	7	1	4
164 Sjöström Erica	Mh	**25**	13	12	-	2	1	-	1	-	-	-	-	2	-	1	-	-	-	5
165 Slotte Roger	Jo	**146**	38	108	-	-	17	-	3	2	70	-	-	2	4	2	-	1	-	7
166 Stenros Göran	So	**47**	25	22	-	-	-	-	-	2	2	-	2	1	-	-	13	-	-	2
167 Söderlund Rune	Ec	**40**	20	20	-	19	-	-	-	-	-	-	-	1	-	-	-	-	-	-
168 Söderlund Tor-Erik	Le	**19**	11	8	-	-	-	-	-	-	2	-	-	4	1	-	-	-	-	1
169 Thörnroos Veronica	Br	**232**	112	120	27	7	10	-	5	7	8	8	4	5	5	14	1	2	1	16
170 Wikblom Daniel	Le	**12**	7	5	-	-	-	-	-	-	1	-	-	2	-	1	-	-	-	1
171 Öström Stefan	Ha	**9**	2	7	-	1	-	-	-	6	-	-	-	-	-	-	-	-	-	-
Moderaterna på Åland																				
172 Alm Marika	Sa	**36**	15	21	-	1	2	-	-	-	2	-	-	2	-	9	-	1	-	4
173 Carlsson Petri	Mh	**119**	44	75	-	1	3	-	1	5	13	-	-	9	1	3	-	-	-	39
174 Dahlén Viktor	Mh	**8**	3	5	-	2	-	-	-	-	-	-	-	2	-	-	-	-	-	1
175 Danielsson Nina	Mh	**39**	11	28	-	-	2	-	-	4	4	-	-	1	-	3	-	1	-	13
176 Ehn Johan	Mh	**416**	132	284	-	2	18	-	3	5	51	-	-	13	7	14	-	6	-	165

Politisk gruppering Kandidaternas nummer, namn och hemkommun		Röster **Totalt**	Före val- dagen	På valdagen Tot.	Br	Ec	Fi	Fö	Ge	Ha	Jo	Ku	Kö	Le	Lu	Sa	So	Su	Vä	Mh
Moderaterna på Åland forts.																				
177 Enberg Peter	Mh	**42**	24	18	-	-	-	-	-	-	3	-	-	-	-	-	-	-	-	15
178 Eriksson Annika	Mh	**11**	5	6	-	-	-	-	-	-	1	-	-	-	1	-	-	-	-	4
179 Fagerström Susanne	Le	**8**	3	5	-	-	-	-	-	-	-	-	-	2	-	-	-	-	-	3
180 Geelnard Björn	Jo	**57**	21	36	-	-	6	-	-	1	6	-	-	3	-	2	-	1	-	17
181 von Hertzen Christina "Kicki"	Mh	**21**	8	13	-	-	2	-	-	-	1	-	-	1	-	-	-	-	-	9
182 Holmberg Lillan	Mh	**7**	1	6	-	-	-	-	-	-	1	-	-	1	-	-	-	-	-	4
183 Holmberg-Jansson Annette	Jo	**110**	32	78	-	1	5	-	2	3	24	-	-	5	-	6	-	2	-	30
184 Isaksson Lennart	Mh	**56**	26	30	-	-	1	-	-	1	6	-	-	-	-	2	-	-	-	20
185 Jansson Roger	Mh	**184**	89	95	-	-	5	2	-	3	12	-	-	3	-	3	-	2	-	65
186 Jansson Cecilia "Cia"	Ha	**33**	9	24	-	-	3	-	-	2	8	-	-	1	-	2	-	-	-	8
187 Johnsson Bengt "Benko"	Mh	**8**	6	2	-	-	-	-	-	-	-	-	-	-	-	-	-	-	-	2
188 Karlberg Annelie	Mh	**5**	3	2	-	-	-	-	-	-	1	-	-	-	-	-	-	-	-	1
189 Karlsson Annika	Le	**25**	10	15	-	2	-	-	1	6	-	-	-	1	-	-	-	1	-	4
190 Latvala Ulla-Liisa	Mh	**5**	2	3	-	-	-	-	-	-	-	-	-	-	-	-	-	-	-	3
191 Liewendahl Robert	Mh	**39**	18	21	-	-	1	-	-	-	6	1	-	-	-	2	-	-	-	11
192 Lindfors Nina	Mh	**34**	21	13	-	-	-	-	-	1	1	-	-	1	-	-	-	-	-	10
193 Mattsson Åke	Fi	**144**	44	100	-	-	39	-	2	8	12	-	-	4	2	7	-	1	-	25
194 Nikula Ninna	Jo	**5**	1	4	-	-	-	-	-	-	4	-	-	-	-	-	-	-	-	-
195 Rajamäki Niklas	Jo	**29**	5	24	-	-	2	-	-	1	6	-	-	1	-	4	-	2	-	8
196 Rothberg Alexander	Mh	**2**	1	1	-	-	-	-	-	-	-	-	-	-	-	-	-	-	-	1
197 Rothberg Daja	Mh	**7**	2	5	2	-	1	-	-	-	-	-	-	-	-	-	-	-	-	2
198 Salminen Anthonio "Tony"	Mh	**28**	19	9	-	-	1	-	-	-	1	-	-	-	-	1	-	-	-	6
199 Simonsen Stefan	Mh	**12**	9	3	-	-	-	-	-	1	-	-	-	-	-	-	-	-	-	2
200 Suominen Anders	Mh	**9**	1	8	-	-	1	-	-	-	-	-	-	-	-	-	-	-	-	7
201 Valve Wille	Jo	**250**	90	160	-	2	6	-	-	2	49	-	-	5	-	6	-	-	-	90
202 Williams Karl-Erik "Kille"	Lu	**53**	23	30	-	-	-	-	1	-	5	-	-	5	13	-	-	-	-	6
203 Öfverström Clas	Mh	**8**	5	3	-	-	-	-	1	-	1	-	-	-	-	-	-	-	-	1
Liberalerna på Åland																				
204 Adamczak Mats	Mh	**14**	2	12	-	-	1	-	1	-	2	-	-	-	-	1	-	-	-	7
205 Alén Sune	Mh	**25**	7	18	-	-	-	-	-	-	-	-	-	4	1	2	-	-	-	11
206 Andersen Jonny	Mh	**3**	-	3	-	-	-	-	-	-	-	-	-	-	-	-	-	-	-	3
207 Andersson Stig	Mh	**22**	11	11	-	-	-	-	-	-	1	-	-	-	-	-	-	-	-	10
208 Asumaa Tony	Le	**117**	33	84	-	3	2	-	2	4	7	-	-	41	3	-	-	2	-	20
209 Backas Kaj	Jo	**10**	4	6	-	-	-	-	-	1	4	-	-	-	-	1	-	-	-	-
210 Björkman Torbjörn	Fi	**21**	6	15	-	-	7	-	-	1	2	-	-	-	2	-	-	-	-	3
211 Dahl Ulla-Britt	Su	**34**	4	30	-	-	-	-	-	-	2	-	-	2	-	-	-	26	-	-
212 Ekström-Andersen Eva	Mh	**5**	2	3	-	-	-	-	-	-	-	-	-	-	-	-	-	-	-	3
213 Eriksson Roger	Jo	**64**	16	48	-	-	1	-	-	2	30	-	-	1	-	-	-	-	-	14
214 Eriksson Sirpa	Jo	**24**	8	16	-	-	1	-	-	1	6	-	-	1	-	2	-	-	-	5
215 Eriksson Viveka	Fi	**452**	146	306	-	1	69	6	11	16	38	1	-	20	7	15	-	13	1	108
216 Erland Olof	Fi	**22**	9	13	-	-	4	-	1	1	2	-	-	-	-	1	-	-	-	4
217 Fabritius Niklas	Sa	**7**	6	1	-	-	-	-	-	1	-	-	-	-	-	-	-	-	-	-
218 Fagerholm Inga-Britt	Mh	**13**	7	6	-	-	-	-	-	-	-	-	-	-	-	1	-	-	-	5
219 Fagerholm-Sjöblom Silvana	Sa	**42**	15	27	-	-	2	-	1	-	1	-	-	-	1	16	-	1	-	5
220 Gabrielsson Peter	Le	**5**	2	3	-	-	-	-	-	-	-	-	-	2	-	-	-	-	-	1
221 Gammals Bror	Mh	**10**	4	6	-	-	-	-	-	-	-	-	-	-	-	-	-	-	-	6
222 Gestberg Solveig	Fi	**8**	2	6	-	-	3	-	-	-	-	-	-	-	-	2	-	-	-	1
223 Grahn Tom	Br	**55**	38	17	11	1	-	-	-	-	1	-	-	-	-	-	-	-	-	4
224 Granberg Kristian	Fi	**25**	8	17	-	1	5	-	1	-	1	-	-	1	-	4	-	1	-	3
225 Gustafsson Kira	Le	**8**	4	4	-	-	-	-	-	-	-	-	-	3	-	-	-	-	-	1
226 Gustavsson Sven-Åke	Ha	**45**	10	35	-	-	1	-	-	34	-	-	-	-	-	-	-	-	-	-
227 Hagström Bengt	Su	**10**	5	5	-	-	-	-	-	-	-	-	-	-	-	-	-	5	-	-
228 Haidari Benn	Mh	**1**	-	1	-	-	-	-	-	-	-	-	-	-	-	-	-	-	-	1
229 Holmström Gun	Le	**6**	4	2	-	-	-	1	-	-	-	-	-	1	-	-	-	-	-	-
230 Janson Anna	Le	**18**	10	8	-	-	-	-	-	1	-	-	-	4	-	2	-	-	-	1
231 Jansson Gunnar	Mh	**270**	105	165	2	1	12	1	3	6	17	1	2	7	-	6	1	-	-	106
232 Johansson-Gammals Christina	Mh	**1**	-	1	-	-	-	-	-	-	-	-	-	-	-	-	-	-	-	1
233 Karlsson Hans	Mh	**7**	3	4	-	-	-	-	-	-	1	-	-	-	-	-	-	-	-	3
234 Karlsson Lis	Fö	**7**	6	1	-	-	-	-	-	-	-	-	-	-	-	-	-	-	-	1
235 Karring Mikael	Mh	**5**	-	5	-	-	-	-	-	-	-	-	-	-	-	-	-	-	-	5
236 Larpes Gard	Su	**26**	10	16	-	-	-	-	-	-	-	-	-	-	-	4	-	10	-	2
237 Lehtinen Rauli	Mh	**62**	12	50	-	4	3	-	2	7	5	-	-	1	1	3	-	-	-	24

Politisk gruppering Kandidaternas nummer, namn och hemkommun		Totalt	Röster Före val- dagen	Röster På valdagen Tot.	Br	Ec	Fi	Fö	Ge	Ha	Jo	Ku	Kö	Le	Lu	Sa	So	Su	Vå	Mh
Liberalerna på Åland forts.																				
238 Lindblom Josefine	Le	**8**	2	6	-	-	-	-	-	-	2	-	-	3	-	-	-	-	-	1
239 Lindgrén Jan	Sa	**14**	5	9	-	-	-	-	-	-	-	-	-	-	-	9	-	-	-	-
240 Lindholm Stig	Mh	**6**	3	3	-	-	-	-	-	-	1	-	-	-	-	-	-	-	-	2
241 Lundberg Margaret	Br	**56**	41	15	10	-	1	-	-	2	-	-	-	-	-	-	-	-	-	2
242 Mattsson Sture	Jo	**5**	3	2	-	-	-	-	-	-	1	-	-	-	-	-	-	-	-	1
243 Mattsson Tuula	Mh	**8**	3	5	-	-	-	-	-	-	-	-	-	-	-	-	-	-	-	5
244 Nygård-Sundman Ingrid	Ku	**10**	-	10	-	-	-	-	-	-	-	9	-	-	-	-	-	-	-	1
245 Nylund Åke	Mh	**10**	4	6	-	-	-	-	-	-	1	-	-	-	-	-	-	-	-	5
246 Perämaa Mats	Ku	**201**	43	158	1	-	3	1	2	1	13	104	-	5	-	-	1	2	-	25
247 Pettersson Bjarne	Mh	**34**	17	17	-	-	1	-	-	-	1	-	-	-	1	-	1	-	-	13
248 Pleijel Christian	Kö	**29**	13	16	-	-	-	-	-	-	-	-	8	-	-	-	5	-	-	3
249 Påvals Göran	Vå	**11**	3	8	-	-	-	-	-	-	2	-	-	-	-	1	-	-	4	1
250 Salin Kauko	Mh	**2**	-	2	-	-	-	-	-	-	-	-	-	1	-	-	-	-	-	1
251 Sergejeff Raili	Le	**2**	-	2	-	-	-	-	-	-	-	-	-	1	-	-	-	-	-	1
252 Sjöblom Tommy	Sa	**46**	11	35	-	-	3	-	-	-	11	-	-	-	-	15	-	1	-	5
253 Sjögren Katrin	Mh	**425**	144	281	-	-	12	1	3	5	35	-	-	22	3	9	-	11	3	177
254 Sjölund Folke	Mh	**46**	25	21	-	-	1	-	-	-	-	-	-	-	-	-	-	-	-	20
255 Smeds Roy	Fi	**7**	2	5	-	-	1	-	-	-	1	-	-	-	-	2	-	-	-	1
256 Staf Martin	Lu	**31**	12	19	-	-	3	-	-	-	-	-	-	-	12	-	-	-	-	4
257 Stjärnfelt Mikael	Ec	**19**	6	13	-	8	-	-	1	-	1	-	-	-	-	2	-	-	-	1
258 Sundblom Nils Olof	Ge	**7**	-	7	-	-	-	-	5	-	-	-	-	-	-	-	-	-	-	2
259 Sundblom Torsten	Fö	**162**	93	69	-	-	-	57	1	1	3	-	2	-	-	-	-	-	-	5
260 Vaitilo Hannele	Mh	**10**	4	6	-	-	-	-	-	1	-	-	-	-	-	-	-	-	-	5
261 Westmark Ulf-Peter	Mh	**14**	7	7	-	1	-	-	-	-	1	-	-	-	1	-	-	-	-	4
262 Öberg Kristian	Le	**23**	3	20	-	-	-	-	-	-	-	-	-	13	-	-	-	1	-	6

[1)] Örebro

Samtliga nya lagtingsledamöter är män

Tabell 17 innehåller de 30 invalda lagtingsledamöterna, deras hemkommun, antal personliga röster, jämförelsetal, gruppering och ersättare. Ytterligare anges vilka ledamöter som är nyvalda (+) och vilka som är återvalda (=). Som återvalda betraktas endast de ledamöter som blev invalda också vid valet 2007. I tabellen är de invalda ordnade efter de slutliga jämförelsetalen, medan ersättarna är grupperade enligt parti. I de fall där första ersättaren är gemensam ersättare för tre eller flera valda har också, enligt lagen, en andra ersättare utsetts.

Av ledamöterna är 21 återvalda, varav 8 kvinnor och 13 män. Nio är nyvalda och liksom 2007 är samtliga av dem män. Socialdemokraterna har tre nyvalda ledamöter, Centern och Ålands Framtid två vardera och Liberalerna och Moderaterna en var.

Av de nyvalda har Torbjörn Eliasson suttit i det avgående lagtinget som ersättare under en del av perioden. Christian Beijar, Brage Eklund och Göte Winé har varit ordinarie ledamöter under tidigare mandatperioder. Åke Mattsson som denna gång kom in för Moderaterna valdes 2007 in för Liberalerna.

Av de ledamöter som valdes 2007 var det fyra som inte kandiderade denna gång och fem som kandiderade men inte valdes in.

Tabell 17. Invalda lagtingsledamöter och ersättare 2011 efter hemkommun, antal röster, jämförelsetal och politisk gruppering

	Namn	Hem-kommun	Återvald/ nyvald	Antal röster	Slutligt jämför.tal	Gruppering	Ersättare
Invalda							
1	Pettersson Jörgen	Mariehamn	+	335	3 068,00	C	1, 2
2	Eriksson Viveka	Finström	=	452	2 630,00	L	3, 4
3	Gunell Camilla	Mariehamn	=	841	2 404,00	S	5, 6
4	Ehn Johan	Mariehamn	=	416	1 810,00	M	7, 8
5	Karlström Fredrik	Jomala	=	369	1 639,00	Ob	9, 10
6	Englund Anders	Vårdö	=	277	1 534,00	C	1, 2
7	Sjögren Katrin	Mariehamn	=	425	1 315,00	L	3, 4
8	Eriksson Anders	Jomala	=	348	1 286,00	ÅF	11, 12
9	Holmberg Igge	Mariehamn	+	267	1 202,00	S	5, 6
10	Lundberg Britt	Mariehamn	=	259	1 022,67	C	1, 2
11	Valve Wille	Jomala	+	250	905,00	M	7, 8
12	Jansson Gunnar	Mariehamn	=	270	876,67	L	3, 4
13	Lindholm Gun-Mari	Lemland	=	239	819,50	Ob	9, 10
14	Aaltonen Carina	Jomala	=	190	801,33	S	5, 6
15	Thörnroos Veronica	Brändö	=	232	767,00	C	1, 2
16	Perämaa Mats	Kumlinge	=	201	657,50	L	3, 4
17	Jonsson Axel	Mariehamn	+	157	643,00	ÅF	11, 12
18	Karlsson Runar	Saltvik	=	201	613,60	C	1, 2
19	Jansson Roger	Mariehamn	=	184	603,33	M	7, 8
20	Beijar Christian	Mariehamn	+	168	601,00	S	5, 6
21	Nordberg Mika	Jomala	=	171	546,33	Ob	9, 10
22	Sundblom Torsten	Föglö	=	162	526,00	L	3, 4
23	Nordlund Roger	Mariehamn	=	185	511,33	C	1, 2
24	Sundback Barbro	Mariehamn	=	93	480,80	S	5, 6
25	Mattsson Åke	Finström	=	144	452,50	M	7, 8
26	Asumaa Tony	Lemland	+	117	438,33	L	3, 4
27	Eliasson Torbjörn	Saltvik	+	156	438,29	C	1, 2
28	Eklund Brage	Eckerö	+	148	428,67	ÅF	11, 12
29	Sundman Danne	Lemland	=	146	409,75	Ob	9, 10
30	Winé Göte	Sund	+	87	400,67	S	5, 6
Ersättare							
1	Slotte Roger	Jomala		146	383,50	C	
2	Jansson Harry	Jomala		136	340,89	C	
3	Eriksson Roger	Jomala		64	375,71	L	
4	Lehtinen Rauli	Mariehamn		62	328,75	L	
5	Fogelström Karl-Johan	Mariehamn		56	343,43	S	
6	Kemetter Sara	Mariehamn		54	300,50	S	
7	Carlsson Petri	Mariehamn		119	362,00	M	
8	Holmberg-Jansson Annette	Jomala		110	301,67	M	
9	Hilander John	Eckerö		89	327,80	Ob	
10	Nylund Carita	Lemland		74	273,17	Ob	
11	Koskinen Glenn	Jomala		92	321,50	ÅF	
12	Sundberg Tomas	Mariehamn		77	257,20	ÅF	

5. Jämförelse av lagtingsvalen 1975–2011

I detta avsnitt presenteras uppgifter om valen till lagtinget, eller som det hette tidigare landstinget, 1975–2011. När det gäller grupperingarnas resultat visas dock uppgifter bara fr.o.m. 1979, eftersom partistrukturen 1975 såg väsentligt annorlunda ut.

Trenden med stigande valdeltagande bröts

Antalet röstberättigade har ökat vid varje val sedan 1975. År 2007 var de över 4 500 flera än 1975. Andelen som har valt att utnyttja sin rösträtt har varierat, men den långsiktiga trenden har varit ökande. År 2011 sjönk dock valdeltagandet för första gången sedan 1991. Man kan notera att kvinnornas valdeltagande blev högre än männens 1983 och har legat högre sedan dess. Skillnaderna mellan könen har ökat småningom och var 2011 över fyra procentenheter. För 1987 finns dock inga fullständiga uppgifter per kön, eftersom de förtidsröstande inte kunde fördelas på kön, men bland dem som röstade på valdagen hade kvinnorna ett högre deltagande också då.

Tabell 18. Röstberättigade, röstande samt valdeltagande i lagtingsvalen 1975–2011

År	Röstberättigade			Röstande			Valdeltagande, %		
	Totalt	K	M	**Totalt**	K	M	**Totalt**	K	M
1975	**15 413**	7 930	7 483	**9 689**	4 918	4 771	**62,9**	62,0	63,8
1979	**15 907**	8 193	7 714	**9 545**	4 851	4 694	**60,0**	59,2	60,9
1983	**16 467**	8 486	7 981	**10 607**	5 478	5 129	**64,4**	64,6	64,3
1987	**17 053**	8 782	8 271	**10 972**	.	.	**64,3**	.	.
1991	**17 737**	9 118	8 619	**11 062**	5 734	5 328	**62,4**	62,9	61,8
1995	**18 436**	9 415	9 021	**11 531**	5 991	5 540	**62,5**	63,6	61,4
1999	**18 694**	9 558	9 136	**12 330**	6 430	5 900	**66,0**	67,3	64,6
2003	**18 969**	9 674	9 295	**12 826**	6 687	6 139	**67,6**	69,1	66,0
2007	**19 418**	9 856	9 562	**13 166**	6 875	6 291	**67,8**	69,8	65,8
2011	**19 973**	10 123	9 850	**13 358**	6 985	6 373	**66,9**	69,0	64,7

Mindre skillnader i partiernas storlek

Tabell 19 ger en sammanfattning av hur partiernas resultat i landstings-/lagtingsvalen har utvecklats. När man granskar utvecklingen av de politiska grupperingarnas röstetal bör man observera att antalet godkända röster har ökat vid varje val under perioden. Ökat röstetal för ett parti betyder därför inte att partiets andel av rösterna har ökat i samma takt. Om man sätter in årets valresultat i det drygt 25-åriga perspektiv som tabellen ger, kan man notera att Liberalernas sex mandat är det sämsta resultatet hittills. Centern tangerar nu med sju mandat sin bottennotering från 2003, medan Socialdemokraterna står på samma nivå som sin högsta notering från samma år, sex mandat.

Ännu 1983 var bara fyra partier företrädda i parlamentet, men därefter ökade antalet grupper och var 2003 som flest eller sju stycken. Vid de båda senaste valen har sex partier fått mandat i lagtinget. Centern och Liberalerna har under största delen av perioden varit klart större än övriga partier och tillsammans haft majoritet i lagtinget, en majoritet som de dock förlorade både 2003 och 2011. Skillnaderna i partiernas storlek är nu mindre än tidigare i och med att alla har mellan tre och sju mandat.

Tabell 19. Röster och mandat efter politisk gruppering i lagtingsvalen 1979–2011

År	Totalt	C	L	M	S	ÅV	Ob	Gröna	FÅ	Åfg	ÅF	HUT	Övriga	Ej nom[1)]
Antal röster														
1979	9 339	3 954	2 763	1 295	1 125	195	-	-	-	-	-	-	-	7
1983	10 400	3 704	3 005	1 727	1 717	244	-	-	-	-	-	-	-	3
1987	10 660	3 063	2 530	1 839	1 489	-	750	709	280	-	-	-	-	-
1991	10 751	3 242	2 462	2 130	1 564	-	1 047	306	-	-	-	-	-	-
1995	11 224	3 118	2 981	2 310	1 711	-	1 104	-	-	-	-	-	-	-
1999	12 049	3 292	3 463	1 750	1 427	-	1 537	-	-	580	-	-	-	-
2003	12 346	2 980	2 970	1 677	2 340	-	1 163	-	-	416	800	-	-	-
2007	12 825	3 107	4 176	1 233	1 513	-	1 573	-	-	-	1 070	153	-	-
2011	12 975	3 068	2 630	1 810	2 404	-	1 639	-	-	-	1 286	-	138	-
Procent av rösterna														
1979	100,0	42,3	29,6	13,9	12,0	2,1	-	-	-	-	-	-	-	0,1
1983	100,0	35,6	28,9	16,6	16,5	2,3	-	-	-	-	-	-	-	0,0
1987	100,0	28,7	23,7	17,3	14,0	-	7,0	6,7	2,6	-	-	-	-	-
1991	100,0	30,2	22,9	19,8	14,5	-	9,7	2,8	-	-	-	-	-	-
1995	100,0	27,8	26,6	20,6	15,2	-	9,8	-	-	-	-	-	-	-
1999	100,0	27,3	28,7	14,5	11,8	-	12,8	-	-	4,8	-	-	-	-
2003	100,0	24,1	24,1	13,6	19,0	-	9,4	-	-	3,4	6,5	-	-	-
2007	100,0	24,2	32,6	9,6	11,8	-	12,3	-	-	-	8,3	1,2	-	-
2011	100,0	23,6	20,3	13,9	18,5	-	12,6	-	-	-	9,9	-	1,1	-
Mandat														
1979	30	14	9	4	3	-	-	-	-	-	-	-	-	-
1983	30	11	9	5	5	-	-	-	-	-	-	-	-	-
1987	30	9	8	5	4	-	2	2	-	-	-	-	-	-
1991	30	10	7	6	4	-	3	-	-	-	-	-	-	-
1995	30	9	8	6	4	-	3	-	-	-	-	-	-	-
1999	30	9	9	4	3	-	4	-	-	1	-	-	-	-
2003	30	7	7	4	6	-	3	-	-	1	2	-	-	-
2007	30	8	10	3	3	-	4	-	-	-	2	-	-	-
2011	30	7	6	4	6	-	4	-	-	-	3	-	-	-

Not: Se partibeteckningar på sidan 9

[1)] Röster på personer som inte var uppställda som kandidater

Partiernas röstetal i lagtingsvalen 1979-2011

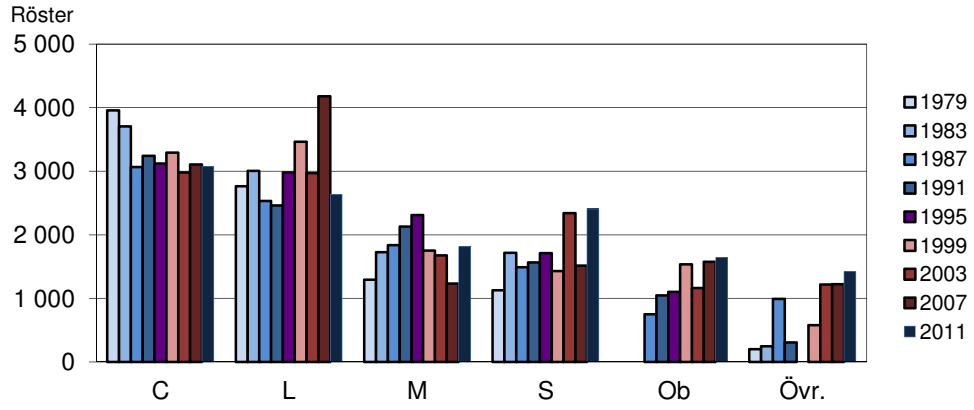

Trög utveckling mot full jämställdhet

Diagrammet visar hur könsfördelningen har utvecklats när det gäller de röstande, kandidaterna, rösternas fördelning på kandidater samt de invalda lagtingsledamöterna.

Könsfördelningen bland de röstande har i stora drag varit jämn, men det har dock hela tiden funnits en liten kvinnomajoritet som har förstärkts något under perioden. Stora förändringar har däremot ägt rum när det gäller kandidaterna, rösterna och de invalda. Där har kvinnornas andel ökat kraftigt från de låga nivåer som rådde på 1970-talet. År 2007 skedde dock en viss tillbakagång i detta avseende och vid årets val blev det inte heller någon skjuts framåt mot en mera jämställd representation. Kvinnornas andelar av kandidater respektive röster ökade något, men var ändå lägre än 2003 då de var högst hittills. Antalet invalda kvinnor minskade dock från nio till åtta, d.v.s. 28 procent av ledamöterna. Könsbalansen i lagtinget blev därmed den ojämnaste sedan valet 1995.

Kvinnornas och männens andelar av de röstande, kandidaterna, rösterna och de invalda i lagtingsvalen 1975-2011

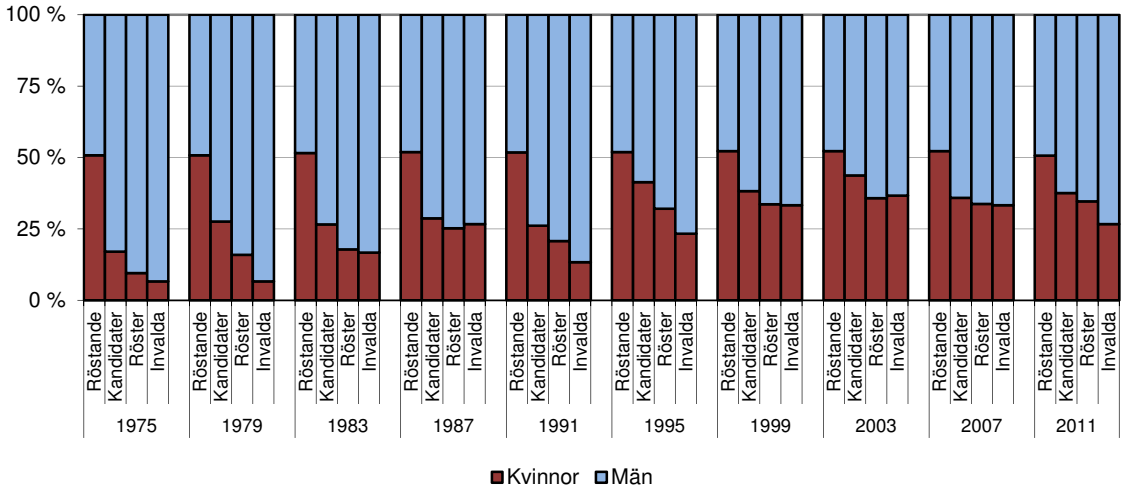

För att könsfördelningen skulle hålla sig inom intervallet 40–60 procent borde ingetdera könet representeras av färre än 12 ledamöter i lagtinget, men en så jämn fördelning har ännu aldrig uppnåtts.

6. Kommunalvalet 2011

En återkommande skillnad mellan lagtings- och kommunalvalen är de politiska grupperingarna. I vissa kommuner är kommunalvalskandidaterna inte uppställda inom ramen för de etablerade lagtingspartierna utan på listor som inte har någon partipolitisk beteckning. I vissa fall utgör dessa listor ett samarbete mellan olika partier specifikt för den aktuella kommunen och i vissa fall framkommer inte någon partipolitisk koppling alls för listan.

I statistiken har de listor som inte kan kopplas till ett enskilt parti hänförts till kategorierna ”Övriga” eller ”Utan grupptillhörighet”. Det senare gäller listorna i Brändö, Kumlinge, Kökar, Lumparland, Sottunga och Vårdö. I Brändö och Lumparland fanns det flera flera listor att välja på.

Kategorin ”Övriga” innehåller listor som förekom i kommuner där valet präglades av den ”vanliga” partipolitiska strukturen, men där de aktuella listorna inte kan hänföras till ett enskilt parti. Listor som har räknats till denna kategori är Eckerölistan i Eckerö, Lista A i Föglö, Getalistan i Geta, och Saltvikslistan i Saltvik.

De Obundna bildade valförbund

Följande valförbund mellan partier förekom: I Finström bildade Moderaterna och de Obundna ett valförbund. I Jomala fanns ett valförbund som omfattade Moderaterna, de Obundna och Ålands Framtid. Också i Saltvik fanns ett valförbund med tre partier, men där ingick Centern, de Obundna och Socialdemokraterna. I Sund var de Obundna och Liberalerna i valförbund och i Mariehamn de Obundna och Ålands Framtid. I alla fem kommuner med valförbund var alltså de Obundna en part. I statistiken redovisas uppgifterna för dessa kommuner fördelade på de olika grupperingarna och inte för valförbunden. Uppgifter för valförbunden går enkelt att ta fram ur tabellerna genom att slå ihop uppgifterna för de enskilda grupperingarna.

Från valet 2007 har antalet fullmäktigeledamöter minskat med två i Kökar. Antalet är reglerat i lag och bestäms efter kommunens invånarantal. Kommunerna har möjlighet att söka dispens hos landskapsregeringen om de vill ha ett annat antal ledamöter än det lagstadgade.

Minskat valdeltagande i 14 kommuner

Antalet röstberättigade var drygt 22 200, vilket var nästan 1 200 flera än vid valet 2007. Valdeltagandet sjönk jämfört med 2007 och uppgick nu till 64,3 procent. Kvinnornas valdeltagande var 66,7 procent och männens 61,8 procent. I *tabell 20* framgår de röstberättigade och röstande i varje kommun. Sottunga uppvisar den största röstningsaktiviteten, nästan 78 procent, följt av Kumlinge och Lumparland med 75 respektive 74 procent. Lägst valdeltagande hade Mariehamn med 61 procent. Jämfört med förra valet ökade valdeltagandet i Brändö och Kökar, men minskade i alla andra kommuner.

Valdeltagande i kommunalvalet 2011 efter kommun

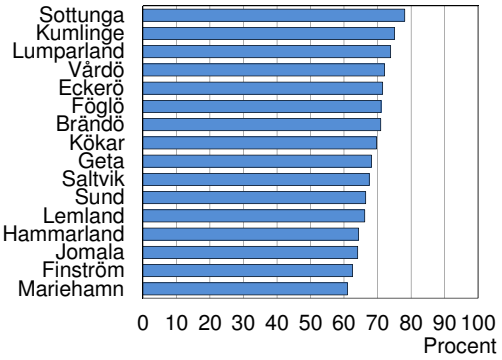

Tabell 20. Röstberättigade och röstande i kommunalvalet 2011 efter kön och kommun

Kommun	Röstberättigade			Röstande			Valdeltagande, procent		
	Totalt	K	M	Totalt	K	M	Totalt	K	M
Brändö	403	190	213	286	144	142	71,0	75,8	66,7
Eckerö	763	365	398	546	272	274	71,6	74,5	68,8
Finström	1 926	988	938	1 204	639	565	62,5	64,7	60,2
Föglö	470	225	245	334	166	168	71,1	73,8	68,6
Geta	384	185	199	262	131	131	68,2	70,8	65,8
Hammarland	1 182	580	602	761	385	376	64,4	66,4	62,5
Jomala	3 128	1528	1 600	2 006	1 023	983	64,1	67,0	61,4
Kumlinge	305	143	162	229	114	115	75,1	79,7	71,0
Kökar	205	92	113	143	74	69	69,8	80,4	61,1
Lemland	1 367	661	706	905	451	454	66,2	68,2	64,3
Lumparland	315	154	161	233	115	118	74,0	74,7	73,3
Saltvik	1 419	707	712	958	505	453	67,5	71,4	63,6
Sottunga	96	48	48	75	41	34	78,1	85,4	70,8
Sund	797	392	405	530	272	258	66,5	69,4	63,7
Vårdö	362	171	191	261	127	134	72,1	74,3	70,2
Mariehamn	9 092	4815	4 277	5 550	3 044	2 506	61,0	63,2	58,6
Landskomm.	13 122	6 429	6 693	8 733	4 459	4 274	66,6	69,4	63,9
-Landsbygden	11 281	5 560	5 721	7 405	3 793	3 612	65,6	68,2	63,1
-Skärgården	1 841	869	972	1 328	666	662	72,1	76,6	68,1
Åland	**22 214**	**11 244**	**10 970**	**14 283**	**7 503**	**6 780**	**64,3**	**66,7**	**61,8**

I skärgården röstade över hälften på förhand

Antalet röstande ökade med 300 personer. De som röstade på valdagen minskade med knappt 100, medan de som röstade före valdagen ökade med 400. Fördelningen mellan förtids- och valdagsröstning framgår av *tabell 21*. Vanligast att rösta på förhand var det i Brändö och Kökar där två tredjedelar av de röstande utnyttjade denna möjlighet. Också i Kumlinge och Föglö var det en majoritet som röstade före valdagen. Lägst var andelen i Geta, 13 procent. I de flesta kommuner var det vanligare bland kvinnor än bland män att rösta på förhand. För Finström, Vårdö och Mariehamn finns det mindre differenser mellan antalet röstande och summan av godkända och ogiltiga röster. För Mariehamns del finns det därtill en oklarhet i fördelningen mellan förtids- och valdagsröster.

Andel förtidsröster i kommunalvalet 2011 efter kommun

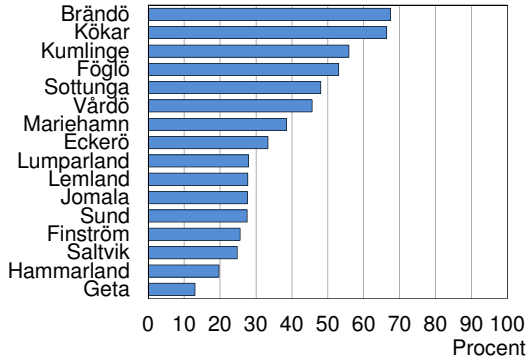

Tabell 21. Röstande 2011 efter kön, röstningstidpunkt och kommun

Kommun	Antal röstande						Andel som röstade		
	Före valdagen			På valdagen			före valdagen, procent		
	Totalt	K	M	Totalt	K	M	Totalt	K	M
Brändö	193	103	90	93	41	52	67,5	71,5	63,4
Eckerö	182	93	89	364	179	185	33,3	34,2	32,5
Finström	308	184	124	896	455	441	25,6	28,8	21,9
Föglö	177	87	90	157	79	78	53,0	52,4	53,6
Geta	34	19	15	228	112	116	13,0	14,5	11,5
Hammarland	150	78	72	611	307	304	19,7	20,3	19,1
Jomala	555	291	264	1 451	732	719	27,7	28,4	26,9
Kumlinge	128	71	57	101	43	58	55,9	62,3	49,6
Kökar	95	52	43	48	22	26	66,4	70,3	62,3
Lemland	251	131	120	654	320	334	27,7	29,0	26,4
Lumparland	65	32	33	168	83	85	27,9	27,8	28,0
Saltvik	237	127	110	721	378	343	24,7	25,1	24,3
Sottunga	36	21	15	39	20	19	48,0	51,2	44,1
Sund	146	93	53	384	179	205	27,5	34,2	20,5
Vårdö	119	61	58	142	66	76	45,6	48,0	43,3
Mariehamn	2 136	1 248	888	3 414	1 796	1 618	38,5	41,0	35,4
Landskomm.	2 676	1 443	1 233	6 057	3 016	3 041	30,6	32,4	28,8
-Landsbygden	1 928	1 048	880	5 477	2 745	2 732	26,0	27,6	24,4
-Skärgården	748	395	353	580	271	309	56,3	59,3	53,3
Åland	**4 812**	**2 691**	**2 121**	**9 471**	**4 812**	**4 659**	**33,7**	**35,9**	**31,3**

Betydligt flera skrev lagtingsnummer på kommunalvalssedel

Antalet röstsedlar som inte godkändes var drygt 820, eller 5,8 procent av de avgivna rösterna. Detta är en ökning med 170 stycken sedan 2007. I *tabell 22* ser man att närmare 380 röster, eller 2,6 procent, var blanka, vilket kan jämföras med 2,5 procent 2007. På nästan 350 röstsedlar hade det antecknats ett nummer på någon lagtingskandidat, vilket var 130 flera än vid förra valet. På 20 stycken fanns det något annat nummer som ingen av kommunalvalskandidaterna i den aktuella kommunen hade och på 58 sedlar fanns en obehörig anteckning. Ett fåtal röster förklarades ogiltiga av andra orsaker.

Tabell 22. Blanka och ogiltiga röster i kommunalvalet 2011 efter orsak och kommun

Kommun	Totalt	Blank röstsedel	Lagtings-nummer	Annat fel-aktigt nr	Otydligt nummer	Obehörig anteckning	Ostämplad röstsedel	Annan orsak
Brändö	5	2	2	1	-	-	-	-
Eckerö	25	19	6	-	-	-	-	-
Finström	68	45	16	1	2	4	-	-
Föglö	6	5	1	-	-	-	-	-
Geta	6	1	-	5	-	-	-	-
Hammarland	54	14	25	-	-	15	-	-
Jomala	107	59	41	3	1	3	-	-
Kumlinge	10	6	4	-	-	-	-	-
Kökar	7	5	2	-	-	-	-	-
Lemland	48	31	13	1	2	1	-	-
Lumparland	3	1	1	1	-	-	-	-
Saltvik	40	9	13	-	-	17	1	-
Sottunga	2	1	1	-	-	-	-	-
Sund	28	7	9	3	-	2	-	7
Vårdö	5	1	4	-	-	-	-	-
Mariehamn	408	171	209	5	4	16	3	-
Landskomm.	414	206	138	15	5	42	1	7
-Landsbygden	379	186	124	14	5	42	1	7
-Skärgården	35	20	14	1	-	-	-	-
Åland	**822**	**377**	**347**	**20**	**9**	**58**	**4**	**7**
Procent av alla röster	5,8	2,6	2,4	0,1	0,1	0,4	0,0	0,0

Partiernas stöd varierade mycket mellan kommunerna

Centern fick mest röster totalt sett i kommunalvalet. Därefter följde Liberalerna och Socialdemokraterna. Partiernas röstetal kommunvis och sammanlagt framgår av *tabell 23* och deras procentuella andelar av rösterna i *tabell 24*. Om man ser till partiernas andel av rösterna, framgår det att Centern, de Obundna, Socialdemokraterna, Ålands Framtid och gruppen ”Övriga” gick framåt, medan Liberalerna och Moderaterna fick en mindre andel än 2007.

Vid jämförelser mellan grupperna, mellan olika valår och med lagtingsvalet bör man notera avsaknaden av partipolitiska listor i vissa kommuner och att fyra listor har hänförts till kategorin ”Övriga”. I Eckerö ställde inte Centern och Liberalerna upp på egna listor i detta val, utan ingick i Eckerölistan. I Saltvik ställde Liberalerna upp en egen lista 2007, men ingick nu i Saltvikslistan som också hade moderata inslag. Vidare bör det noteras att Liberalerna i Föglö nu hade en lista med partipolitiskt förtecken efter att år 2007 ha ställt upp en lista utan partibeteckning som ingick i kategorin ”Utan grupptillhörighet”. För de kommuner där det fanns flera listor i kategorin ”Utan grupptillhörighet” redovisas listornas resultat i noter till tabell 23 och 28 och framgår även av tabell 30.

Godkända röster i kommunalvalet efter politisk gruppering 2007 och 2011

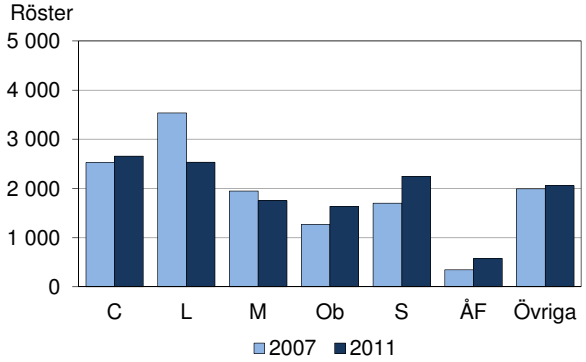

Om man jämför bara de sex kommuner där partistrukturen var likadan vid båda val, finner man att Ålands Framtid, de Obundna och Socialdemokraterna gick fram betydligt och även för Centerns del ökade antalet och andelen röster. Liberalerna gick kraftigt bakåt och också Moderaterna minskade.

Centern fick över hälften av rösterna i Hammarland och blev störst också i Saltvik, Finström och Jomala. Liberalerna fick egen majoritet av rösterna i Föglö och blev största parti också i Sund, även om Centern där var bara två röster efter. De Obundna blev störst i Lemland, medan Eckerölistan placerade sig i topp i Eckerö liksom Getalistan i Geta. Socialdemokraterna blev störst i Mariehamn.

Tabell 23. Godkända röster i kommunalvalet 2011 efter kommun och politisk gruppering

Kommun	Totalt	C	L	M	Ob	S	ÅF	Övriga	Utan grupp-tillhörighet
Brändö	281	-	-	-	-	-	-	-	281
Eckerö	521	-	-	-	202	38	-	281	-
Finström	1 137	530	316	121	44	126	-	-	-
Föglö	328	-	180	-	-	-	-	148	-
Geta	256	-	70	-	-	-	-	186	-
Hammarland	707	388	202	-	43	74	-	-	-
Jomala	1 899	455	254	271	364	378	177	-	-
Kumlinge	219	-	-	-	-	-	-	-	219
Kökar	136	-	-	-	-	-	-	-	136
Lemland	857	159	260	79	319	40	-	-	-
Lumparland	230	-	-	-	-	-	-	-	230
Saltvik	918	444	-	-	157	47	20	250	-
Sottunga	73	-	-	-	-	-	-	-	73
Sund	502	148	150	-	70	134	-	-	-
Vårdö	255	-	-	-	-	-	-	-	255
Mariehamn	5 146	535	1 099	1 285	439	1 408	380	-	-
Landskommuner	8 319	2 124	1 432	471	1 199	837	197	865	1 194
-Landsbygden	7 027	2 124	1 252	471	1 199	837	197	717	230
-Skärgården	1 292	-	180	-	-	-	-	148	964
Åland	**13 465**	**2 659**	**2 531**	**1 756**	**1 638**	**2 245**	**577**	**865**	**1 194**

Not: Röstfördelning i Brändö: Lista A 46, Lista B 51, Lista C 167, Lista D 17. Lista A, B och D var i valförbund. Röstfördelning i Lumparland: Samarbetslistan 192, Lista A 38.

Tabell 24. Godkända röster i kommunalvalet 2011 efter kommun och politisk gruppering, fördelning i procent

Kommun	Totalt	C	L	M	Ob	S	ÅF	Övriga	Utan grupp-tillhörighet
Brändö	100,0	-	-	-	-	-	-	-	100,0
Eckerö	100,0	-	-	-	38,8	7,3	-	53,9	-
Finström	100,0	46,6	27,8	10,6	3,9	11,1	-	-	-
Föglö	100,0	-	54,9	-	-	-	-	45,1	-
Geta	100,0	-	27,3	-	-	-	-	72,7	-
Hammarland	100,0	54,9	28,6	-	6,1	10,5	-	-	-
Jomala	100,0	24,0	13,4	14,3	19,2	19,9	9,3	-	-
Kumlinge	100,0	-	-	-	-	-	-	-	100,0
Kökar	100,0	-	-	-	-	-	-	-	100,0
Lemland	100,0	18,6	30,3	9,2	37,2	4,7	-	-	-
Lumparland	100,0	-	-	-	-	-	-	-	100,0
Saltvik	100,0	48,4	-	-	17,1	5,1	2,2	27,2	-
Sottunga	100,0	-	-	-	-	-	-	-	100,0
Sund	100,0	29,5	29,9	-	13,9	26,7	-	-	-
Vårdö	100,0	-	-	-	-	-	-	-	100,0
Mariehamn	100,0	10,4	21,4	25,0	8,5	27,4	7,4	-	-
Landskommuner	100,0	25,5	17,2	5,7	14,4	10,1	2,4	10,4	14,4
-Landsbygden	100,0	30,2	17,8	6,7	17,1	11,9	2,8	10,2	3,3
-Skärgården	100,0	-	13,9	-	-	-	-	11,5	74,6
Åland	**100,0**	**19,7**	**18,8**	**13,0**	**12,2**	**16,7**	**4,3**	**6,4**	**8,9**

Jämnaste könsfördelningen av rösterna i skärgården

Rösternas fördelning på kön blev något ojämnare än 2007. De kvinnor som kandiderade fick 37 procent av rösterna och männen 63. Vid 2007 års val blev fördelningen 38–62. Liksom 2007 var kvinnornas andel av rösterna större i kommunalvalet än i lagtingsvalet men skillnaden mellan valen blev något mindre denna gång.

Tabell 25 visar hur rösterna fördelade sig på kvinnliga respektive manliga kandidater. Liberalerna var det parti som hade den jämnaste könsfördelningen i detta avseende, medan Socialdemokraterna var de enda där kvinnorna fick över hälften av rösterna. Enskilda listor inom kategorierna ”Övriga” och ”Utan grupp” uppvisar dock också kvinnlig majoritet respektive en jämn könsfördelning, varför den förstnämnda kategorin totalt sett hade en jämnare könsfördelning än Liberalerna.

Kumlinge och Lemland var de enda kommuner där kvinnor fick en majoritet av rösterna och de var samtidigt de kommuner som hade den jämnaste könsfördelningen. Av regionerna var skärgården mest jämställd i detta avseende, med drygt 42 procent av rösterna på kvinnor.

Rösternas fördelning efter kandidaternas kön och kommun 2011

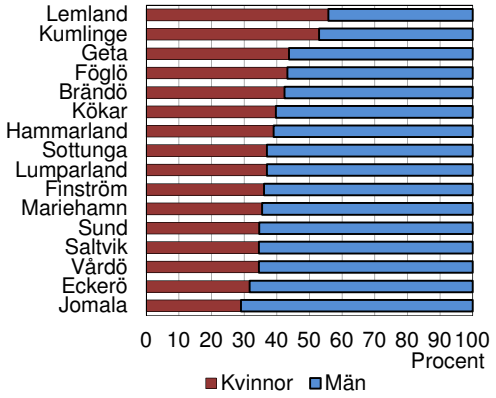

Tabell 25. Godkända röster i kommunalvalet 2011 efter kommun, politisk gruppering och kandidaternas kön

Kommun	Totalt	C	L	M	Ob	S	ÅF	Övriga	Utan grupp-tillhörighet	% av alla godkända röster
Röster på kvinnor										
Brändö	119	-	-	-	-	-	-	-	119	42,3
Eckerö	165	-	-	-	41	15	-	109	-	31,7
Finström	410	39	215	22	44	90	-	-	-	36,1
Föglö	142	-	91	-	-	-	-	51	-	43,3
Geta	112	-	23	-	-	-	-	89	-	43,8
Hammarland	276	173	55	-	21	27	-	-	-	39,0
Jomala	551	96	97	5	14	305	34	-	-	29,0
Kumlinge	116	-	-	-	-	-	-	-	116	53,0
Kökar	54	-	-	-	-	-	-	-	54	39,7
Lemland	478	63	95	50	240	30	-	-	-	55,8
Lumparland	85	-	-	-	-	-	-	-	85	37,0
Saltvik	317	41	-	-	48	47	8	173	-	34,5
Sottunga	27	-	-	-	-	-	-	-	27	37,0
Sund	174	46	94	-	21	13	-	-	-	34,7
Vårdö	88	-	-	-	-	-	-	-	88	34,5
Mariehamn	1 828	215	465	158	100	762	128	-	-	35,5
Landskommuner	3 114	458	670	77	429	527	42	422	489	37,4
-Landsbygden	2 568	458	579	77	429	527	42	371	85	36,5
-Skärgården	546	-	91	-	-	-	-	51	404	42,3
Åland	**4 942**	**673**	**1 135**	**235**	**529**	**1 289**	**170**	**422**	**489**	**36,7**
% av alla godkända röster	36,7	25,3	44,8	13,4	32,3	57,4	29,5	48,8	41,0	
Röster på män										
Brändö	162	-	-	-	-	-	-	-	162	57,7
Eckerö	356	-	-	-	161	23	-	172	-	68,3
Finström	727	491	101	99	-	36	-	-	-	63,9
Föglö	186	-	89	-	-	-	-	97	-	56,7
Geta	144	-	47	-	-	-	-	97	-	56,3
Hammarland	431	215	147	-	22	47	-	-	-	61,0
Jomala	1 348	359	157	266	350	73	143	-	-	71,0
Kumlinge	103	-	-	-	-	-	-	-	103	47,0
Kökar	82	-	-	-	-	-	-	-	82	60,3
Lemland	379	96	165	29	79	10	-	-	-	44,2
Lumparland	145	-	-	-	-	-	-	-	145	63,0
Saltvik	601	403	-	-	109	-	12	77	-	65,5
Sottunga	46	-	-	-	-	-	-	-	46	63,0
Sund	328	102	56	-	49	121	-	-	-	65,3
Vårdö	167	-	-	-	-	-	-	-	167	65,5
Mariehamn	3 318	320	634	1 127	339	646	252	-	-	64,5
Landskommuner	5 205	1 666	762	394	770	310	155	443	705	62,6
-Landsbygden	4 459	1 666	673	394	770	310	155	346	145	63,5
-Skärgården	746	-	89	-	-	-	-	97	560	57,7
Åland	**8 523**	**1 986**	**1 396**	**1 521**	**1 109**	**956**	**407**	**443**	**705**	**63,3**
% av alla godkända röster	63,3	74,7	55,2	86,6	67,7	42,6	70,5	51,2	59,0	

Flera kvinnliga kandidater

Totalt ställde 553 kandidater upp i kommunalvalet, vilket är 50 färre än 2007. De som inte hade någon partipolitisk tillhörighet utgjorde den största gruppen. Av de egentliga partierna hade Liberalerna flest kandidater följda av Centern, Socialdemokraterna och de Obundna. I *tabell 26* framgår antalet kandidater per kommun och gruppering och i *tabell 27* samma uppgifter fördelade på kön. Liberalerna, de Obundna och Socialdemokraterna hade kandidater i åtta kommuner, Centern i sju. Moderaterna och Ålands Framtid ställde upp bara i fyra respektive tre kommuner.

Tabell 26. Antal kandidater i kommunalvalet 2011 efter kommun och politisk gruppering

Kommun	Totalt	C	L	M	Ob	S	ÅF	Övriga	Utan grupp-tillhörighet
Brändö	22	-	-	-	-	-	-	-	22
Eckerö	26	-	-	-	9	4	-	13	-
Finström	31	13	10	2	1	5	-	-	-
Föglö	32	-	18	-	-	-	-	14	-
Geta	22	-	9	-	-	-	-	13	-
Hammarland	47	16	22	-	2	7	-	-	-
Jomala	63	12	11	5	11	16	8	-	-
Kumlinge	15	-	-	-	-	-	-	-	15
Kökar	12	-	-	-	-	-	-	-	12
Lemland	40	8	13	4	13	2	-	-	-
Lumparland	15	-	-	-	-	-	-	-	15
Saltvik	48	16	-	-	15	2	2	13	-
Sottunga	12	-	-	-	-	-	-	-	12
Sund	26	6	10	-	3	7	-	-	-
Vårdö	15	-	-	-	-	-	-	-	15
Mariehamn	127	12	28	26	16	30	15	-	-
Landskomm.	426	71	93	11	54	43	10	53	91
-Landsbygden	318	71	75	11	54	43	10	39	15
-Skärgården	108	-	18	-	-	-	-	14	76
Åland	**553**	**83**	**121**	**37**	**70**	**73**	**25**	**53**	**91**
Procent av alla kandidater	100,0	15,0	21,9	6,7	12,7	13,2	4,5	9,6	16,5

I tre kommuner kandiderade flera kvinnor än män

Såväl kvinnorna som männen som kandiderade var 25 färre än 2007. Kvinnorna utgjorde 42 procent och männen 58 procent, vilket var en obetydligt ojämnare könsfördelning än vid förra valet, men jämnare än i lagtingsvalet. Alla partier ställde upp flera män än kvinnor. Socialdemokraterna har den jämnaste könsfördelningen med 48 procent kvinnor och 52 procent män. Kategorin Övriga hade ungefär samma proportioner även om andelen kvinnor och män varierade mellan de enskilda listorna. Också Liberalerna hade en relativt jämn balans mellan könen, 45–55. Hos Moderaterna minskade antalet kvinnor och andelen var nu 38 procent. Inom Centern och de Obundna var andelen något lägre än så och även inom Ålands Framtid, som dock var det parti där kvinnorna ökade mest sedan förra valet.

Geta var den enda kommun där lika många kvinnor som män kandiderade. Föglö, Lemland och Lumparland hade en liten kvinnlig majoritet bland kandidaterna. Också i Brändö, Hammarland, Kumlinge, Kökar, Saltvik, Sund och Vårdö var könsfördelningen inom intervallet 40–60 procent, men med manlig majoritet. Av regionerna hade skärgården den jämnaste könsfördelningen och Mariehamn den ojämnaste, men av de enskilda kommunerna hade Sottunga den minst jämställda kandidatuppsättningen med bara 25 procent kvinnor.

Tabell 27. Kandidater i kommunalvalet 2011 efter kön, kommun och politisk gruppering, antal och procent

Kommun	Antal kandidater																Procent av alla kandidater	
	Totalt		C		L		M		Ob		S		ÅF		Övriga [1]			
	K	M	K	M	K	M	K	M	K	M	K	M	K	M	K	M	K	M
Brändö	10	12	-	-	-	-	-	-	-	-	-	-	-	-	10	12	45,5	54,5
Eckerö	8	18	-	-	-	-	-	-	2	7	2	2	-	-	4	9	30,8	69,2
Finström	11	20	4	9	3	7	1	1	1	-	2	3	-	-	-	-	35,5	64,5
Föglö	17	15	-	-	10	8	-	-	-	-	-	-	-	-	7	7	53,1	46,9
Geta	11	11	-	-	4	5	-	-	-	-	-	-	-	-	7	6	50,0	50,0
Hammarland	21	26	8	8	10	12	-	-	1	1	2	5	-	-	-	-	44,7	55,3
Jomala	22	41	4	8	4	7	1	4	2	9	9	7	2	6	-	-	34,9	65,1
Kumlinge	7	8	-	-	-	-	-	-	-	-	-	-	-	-	7	8	46,7	53,3
Kökar	5	7	-	-	-	-	-	-	-	-	-	-	-	-	5	7	41,7	58,3
Lemland	21	19	3	5	7	6	3	1	7	6	1	1	-	-	-	-	52,5	47,5
Lumparland	8	7	-	-	-	-	-	-	-	-	-	-	-	-	8	7	53,3	46,7
Saltvik	22	26	3	13	-	-	-	-	7	8	2	-	1	1	9	4	45,8	54,2
Sottunga	3	9	-	-	-	-	-	-	-	-	-	-	-	-	3	9	25,0	75,0
Sund	12	14	2	4	7	3	-	-	1	2	2	5	-	-	-	-	46,2	53,8
Vårdö	7	8	-	-	-	-	-	-	-	-	-	-	-	-	7	8	46,7	53,3
Mariehamn	49	78	4	8	10	18	9	17	5	11	15	15	6	9	-	-	38,6	61,4
Landskomm.	185	241	24	47	45	48	5	6	21	33	20	23	3	7	67	77	43,4	56,6
-Landsbygden	136	182	24	47	35	40	5	6	21	33	20	23	3	7	28	26	42,8	57,2
-Skärgården	49	59	-	-	10	8	-	-	-	-	-	-	-	-	39	51	45,4	54,6
Åland	**234**	**319**	**28**	**55**	**55**	**66**	**14**	**23**	**26**	**44**	**35**	**38**	**9**	**16**	**67**	**77**	**42,3**	**57,7**

[1] Övriga inklusive Utan grupptillhörighet

Kandidater i kommunalvalet 2011 efter parti och kön, procent

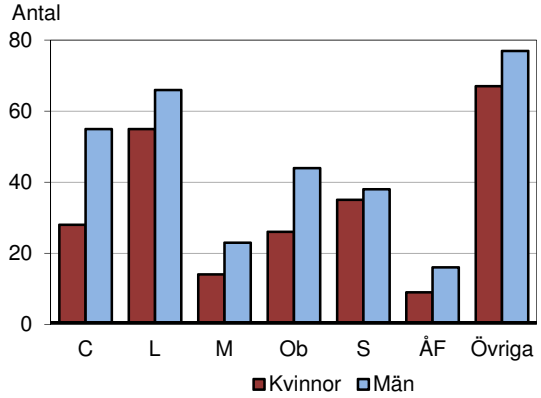

Centern fick egen majoritet i Saltvik

Totalt fördelades 208 mandat i de 16 fullmäktigeförsamlingarna, därav 56 i de kommuner där listorna var icke-partipolitiska. Detta framgår av *tabell 28* som visar de invalda fördelade på politisk gruppering kommunvis. Av partierna fick Centern de flesta fullmäktigeplatserna, eller 39, följda av Liberalerna med 34 och de Obundna med 24.

Mandatfördelningen i kommunernas fullmäktige 2011

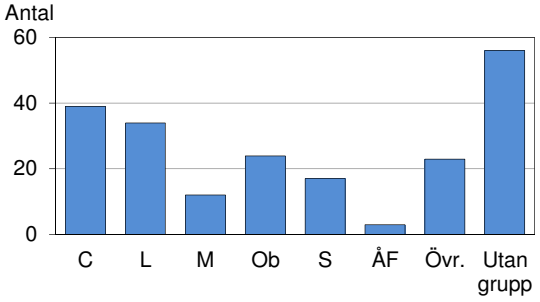

Tabell 28. Mandatfördelningen i kommunernas fullmäktige 2011

Kommun	Totalt	C	L	M	Ob	S	ÅF	Övriga	Utan grupp.
Brändö	11	-	-	-	-	-	-	-	11
Eckerö	13	-	-	-	5	1	-	7	-
Finström	17	8	5	1	1	2	-	-	-
Föglö	11	-	6	-	-	-	-	5	-
Geta	9	-	2	-	-	-	-	7	-
Hammarland	15	9	4	-	1	1	-	-	-
Jomala	17	4	2	3	4	3	1	-	-
Kumlinge	9	-	-	-	-	-	-	-	9
Kökar	9	-	-	-	-	-	-	-	9
Lemland	15	3	5	1	6	-	-	-	-
Lumparland	9	-	-	-	-	-	-	-	9
Saltvik	15	8	-	-	3	-	-	4	-
Sottunga	9	-	-	-	-	-	-	-	9
Sund	13	4	4	-	2	3	-	-	-
Vårdö	9	-	-	-	-	-	-	-	9
Mariehamn	27	3	6	7	2	7	2	-	-
Landskomm.	181	36	28	5	22	10	1	23	56
-Landsbygden	123	36	22	5	22	10	1	18	9
-Skärgården	58	-	6	-	-	-	-	5	47
Åland	**208**	**39**	**34**	**12**	**24**	**17**	**3**	**23**	**56**
Andel av samtliga fullmäktige,%	100,0	18,8	16,3	5,8	11,5	8,2	1,4	11,1	26,9

Not: Mandatfördelning i Brändö: Lista A 2, Lista B 2, Lista C 7, Lista D -
Mandatfördelning i Lumparland: Samarbetslistan 8, Lista A 1.

Följande förändringar kan noteras i de kommuner som har de partipolitiska grupperingarna företrädda i fullmäktige: I Eckerö försvann Centerns och Liberalernas representation i fullmäktige eftersom de inte ställde upp med egna listor utan bildade den gemensamma Eckerölistan i stället. De Obundna behöll sina mandat, medan Socialdemokraterna nu gjorde insteg i fullmäktige med ett mandat. I Finström förlorade

Liberalerna fyra mandat och gick därmed miste om den egna majoriteten. Centern behöll sina platser samtidigt som Moderaterna, de Obundna och Socialdemokraterna nu tog säte i fullmäktige. I Föglö framträdde den ena listan nu som liberal och fick egen majoritet i fullmäktige. I Geta vann Getalistan ett mandat från Liberalerna och förstärkte därmed sin majoritet. Hammarlandsfullmäktige fick en något större centermajoritet i och med att Centern vann ett mandat. Också Liberalerna gick framåt med en plats, medan det blev Socialdemokraterna som fick släppa till två mandat. I Jomala däremot förlorade Centern och Liberalerna varsitt mandat till de Obundna. Därmed är Centern för första gången sedan nuvarande partiväsendes uppkomst 1979 inte största parti i jomalafullmäktige, utan får nu dela den positionen med de Obundna. I Lemland vann Liberalerna ett mandat av Moderaterna, men de Obundna är fortfarande störst i fullmäktige. I Saltvik tog Centern ett mandat av de Obundna och fick därmed egen majoritet. Under den tid för vilken det finns tillgänglig statistik (1987 och framåt) har det inte hänt tidigare att ett enskilt parti har fått över hälften av mandaten i Saltvik. Liberalerna ställde denna gång inte upp på egen lista utan fanns med på Saltvikslistan. I Sund vann Socialdemokraterna ett mandat medan Liberalerna förlorade ett. Centern och de Obundna ställde nu upp egna listor efter att vid förra valet ha ingått i Sundslistan. I Mariehamn slutligen minskade Liberalerna med tre mandat och Moderaterna med två. Socialdmokraterna ökade med ett mandat och delar därmed platsen som stadsfullmäktiges största grupp med Moderaterna. Också Centern och Ålands Framtid vann varsin plats. De Obundna som blev utan representation vid förra valet fick nu två mandat.

Om man jämför mandatfördelningen i de sex kommuner som hade en likadan partistruktur också 2007, ser man att Liberalerna minskade mest och även Moderaterna gick bakåt. Övriga partier fick flera mandat vid 2011 års val och mest ökade de Obundna.

Liberalerna och de Obundna blev nu representerade i åtta fullmäktigeförsamlingar och Centern i sju, medan Socialdemokraterna fick ledamöter invalda i sex kommuner. Moderaterna fick representation i fyra kommuner och Ålands Framtid i två. Mariehamn och Jomala är de kommuner som har flest grupper i fullmäktige i och med att alla sex lagtingspartier har säte där. Listor som inte fick någon invald var Socialdemokraterna i Lemland samt Socialdemokraterna och Ålands Framtid i Saltvik. Av de partilösa listorna blev en av de tre listorna inom valförbundet i Brändö utan mandat.

Valförbunden hade effekt i vissa fall

Valförbunden hade i vissa fall effekt på mandatfördelningen. I Finström fick de Obundna ett mandat tack vare valförbundet med Moderaterna. Om listorna inte hade varit i valförbund och rösterna hade fördelat sig lika, skulle Moderaterna ha fått två mandat och de Obundna inget. I Jomala gjorde valförbundet mellan Moderaterna, de

Obundna och Ålands Framtid att Moderaterna fick ett mandat mera och Socialdemokraterna ett mindre. Därtill gjorde valförbundet att man undvek ett lottningsläge där de Obundna hade riskerat att förlora sitt fjärde mandat till Centern som då skulle ha fått fem mandat. I Saltvik skulle mandatfördelningen ha blivit densamma även om Centern, de Obundna och Socialdemokraterna hade gått till val var för sig i stället för att ingå valförbund. Detsamma gäller valförbundet mellan Liberalerna och de Obundna i Sund och valförbundet mellan de Obundna och Ålands Framtid i Mariehamn.

Största möjliga jämställdhet i sju kommuner

Av de invalda är 73 kvinnor och 135 män. I procent är proportionerna 35–65. Det betyder att könsfördelningen blev ojämnare än 2007, då andelen kvinnor var 38 procent. För att 40-procentsgränsen skulle ha nåtts, hade det behövt väljas in ytterligare tio kvinnor. Könsfördelningen i fullmäktigeförsamlingarna framgår av *tabell 29*. Jämfört med förra valet ökade kvinnornas andel av de invalda hos Liberalerna och var i stort sett oförändrad för Socialdemokraterna. För övriga grupperingar sjönk andelen kvinnor. Inom alla grupperingar är majoriteten av de invalda män. Liberalerna har den jämnaste fördelningen, 44 procent kvinnor och 56 procent män. Ålands Framtid har ingen kvinna invald och Moderaterna endast en.

I sju fullmäktigeförsamlingar är fördelningen män–kvinnor inom intervallet 40–60 procent. Kumlinge är den enda kommunen med kvinnlig majoritet i det högsta beslutande organet. Brändö, Föglö, Geta, Kumlinge, Kökar, Lemland och Vårdö har alla en så jämn könsfördelning som går att uppnå med hänsyn tagen till det udda antalet platser i fullmäktigeförsamlingarna. Sex kommuner fick en jämnare könsfördelning vid årets val än 2007, men i sex kommuner blev fördelningen ojämnare. Om man ser till regioner, har skärgården den jämnaste könsfördelningen bland fullmäktigeledamöterna och Mariehamn den ojämnaste. Av kommunerna har Jomala, Mariehamn och Sottunga minst andel kvinnor bland de invalda.

Könsfördelningen i kommunernas fullmäktige 2011

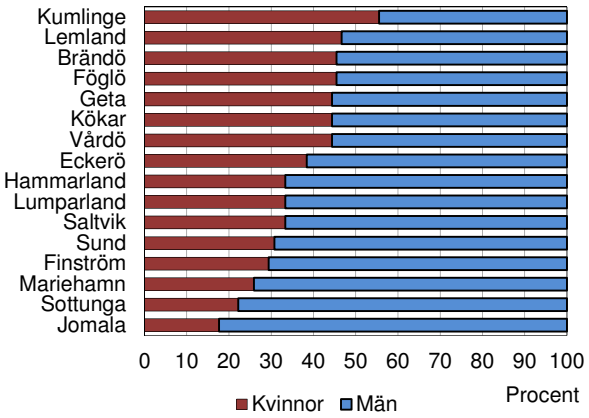

Tabell 29. Mandatfördelningen efter kön i kommunernas fullmäktige 2011

Kön	Antal invalda									Procent av de invalda
Kommun	Totalt	C	L	M	Ob	S	ÅF	Övriga	Utan grupp	
Kvinnor										
Brändö	5	-	-	-	-	-	-	-	5	45,5
Eckerö	5	-	-	-	2	-	-	3	-	38,5
Finström	5	-	3	-	1	1	-	-	-	29,4
Föglö	5	-	4	-	-	-	-	1	-	45,5
Geta	4	-	1	-	-	-	-	3	-	44,4
Hammarland	5	4	1	-	-	-	-	-	-	33,3
Jomala	3	1	-	-	-	2	-	-	-	17,6
Kumlinge	5	-	-	-	-	-	-	-	5	55,6
Kökar	4	-	-	-	-	-	-	-	4	44,4
Lemland	7	1	2	-	4	-	-	-	-	46,7
Lumparland	3	-	-	-	-	-	-	-	3	33,3
Saltvik	5	1	-	-	1	-	-	3	-	33,3
Sottunga	2	-	-	-	-	-	-	-	2	22,2
Sund	4	1	2	-	1	-	-	-	-	30,8
Vårdö	4	-	-	-	-	-	-	-	4	44,4
Mariehamn	7	1	2	1	-	3	-	-	-	25,9
Landskomm.	66	8	13	-	9	3	-	10	23	36,5
-Landsbygden	41	8	9	-	9	3	-	9	3	33,3
-Skärgården	25	-	4	-	-	-	-	1	20	43,1
Åland	**73**	**9**	**15**	**1**	**9**	**6**	**-**	**10**	**23**	**35,1**
Procent	35,1	23,1	44,1	8,3	37,5	35,3	-	43,5	41,1	
Män										
Brändö	6	-	-	-	-	-	-	-	6	54,5
Eckerö	8	-	-	-	3	1	-	4	-	61,5
Finström	12	8	2	1	-	1	-	-	-	70,6
Föglö	6	-	2	-	-	-	-	4	-	54,5
Geta	5	-	1	-	-	-	-	4	-	55,6
Hammarland	10	5	3	-	1	1	-	-	-	66,7
Jomala	14	3	2	3	4	1	1	-	-	82,4
Kumlinge	4	-	-	-	-	-	-	-	4	44,4
Kökar	5	-	-	-	-	-	-	-	5	55,6
Lemland	8	2	3	1	2	-	-	-	-	53,3
Lumparland	6	-	-	-	-	-	-	-	6	66,7
Saltvik	10	7	-	-	2	-	-	1	-	66,7
Sottunga	7	-	-	-	-	-	-	-	7	77,8
Sund	9	3	2	-	1	3	-	-	-	69,2
Vårdö	5	-	-	-	-	-	-	-	5	55,6
Mariehamn	20	2	4	6	2	4	2	-	-	74,1
Landskomm.	115	28	15	5	13	7	1	13	33	63,5
-Landsbygden	82	28	13	5	13	7	1	9	6	66,7
-Skärgården	33	-	2	-	-	-	-	4	27	56,9
Åland	**135**	**30**	**19**	**11**	**15**	**11**	**3**	**13**	**33**	**64,9**
Procent	64,9	76,9	55,9	91,7	62,5	64,7	100,0	56,5	58,9	

En större del av kvinnorna är nyvalda

Tabell 30 innehåller kommunvisa uppgifter om de invalda kandidaternas namn, gruppering, antal röster och slutliga jämförelsetal samt huruvida kandidaterna är nyvalda eller blev invalda också vid valet 2007. Dessutom anges för varje ledamot de två första ersättarna. De invalda är ordnade efter de slutliga jämförelsetalen, medan ersättarna är ordnade enligt grupptillhörighet.

Av de 208 valda ledamöterna är 102 nyvalda och 106 återvalda. Av de 73 kvinnorna är 38 nyvalda och 35 återvalda. Av männen är 64 nyvalda och 71 återvalda. I Brändö, Eckerö, Finström, Föglö, Jomala, Kumlinge, Kökar och Lumparland och Sund är över hälften av ledamöterna nyvalda. Störst andel nyvalda fick Kökar, där bara en tredjedel av ledamöterna valdes in också vid föregående val. Av partierna hade de Obundna den högsta andelen nyvalda, eller över 60 procent av ledamöterna. Därefter följde Socialdemokraterna och Centern med något under hälften nyvalda. Man betraktas i detta sammanhang som nyvald även om man har suttit i fullmäktige som ersättare under den gångna perioden.

Det bör observeras att sammansättningen i fullmäktigeförsamlingarna kan ändras i och med att ledamöter som väljs till kommunstyrelsen ersätts i fullmäktige av sina suppleanter. Till skillnad från lagtinget sitter de gamla fullmäktigeförsamlingarna kvar året ut och de nyvalda tillträder först i januari året efter valet.

De totalt 208 fullmäktigeledamöterna utgör knappt en procent av de röstberättigade. Denna andel varierar stort mellan kommunerna eftersom antalet fullmäktigeledamöter, som visserligen varierar med folkmängden, är betydligt större i förhållande till invånarantalet i de små kommunerna. I skärgården är över tre procent av de röstberättigade invalda i kommunfullmäktige och Sottunga ligger i topp med nio procent. Mariehamn och Jomala ligger lägst i detta avseende med 0,3 respektive 0,5 procent.

Tabell 30. Invalda fullmäktigeledamöter och ersättare 2011 efter kommun, politisk gruppering, röster och jämförelsetal

Kommun	Namn	Återvald/ nyvald	Grupp	Röster	Slutligt jämf. tal	Ersättare
Brändö						
Invalda						
	Sjöman Thomas	=	Lista C	34	167,00	1, 2
	Karlström Jonny	=	Lista B	23	114,00	3, 4
	Öström Tommy	=	Lista C	28	83,50	1, 2
	Eriksson Tiina	+	Lista A	19	57,00	5, 6
	Lundberg Margaret	=	Lista C	26	55,67	1, 2
	Eriksson Jan-Ole	+	Lista C	20	41,75	1, 2
	Holmberg Olof	=	Lista B	19	38,00	3, 4
	Tuomola Marja	+	Lista C	16	33,40	1, 2
	Thörnroos Josephine	+	Lista A	15	28,50	5, 6
	Strandvall Malena	+	Lista C	15	27,83	1, 2
	Granberg Peter	+	Lista C	11	23,86	1, 2
Ersättare						
1	Snellman Mikko		Lista C	5	20,88	
2	Carneholm Björn		Lista C	5	18,56	
3	Mathias Lindman		Lista B	3	22,80	
4	Husell Gunvor		Lista B	3	14,25	
5	Thörnroos Veronica		Lista A	7	16,29	
6	Sjöblom Sven		Lista A	5	12,67	
Eckerö						
Invalda						
	Löfström Marie	=	Eckerölistan	47	281,00	1, 2
	Hilander John	=	Ob	82	202,00	3, 4
	Stjärnfelt Mikael	=	Eckerölistan	34	140,50	1, 2
	Hellström Henrietta	=	Ob	24	101,00	3, 4
	Söderlund Rune	=	Eckerölistan	33	93,67	1, 2
	Eklund Rickard	+	Eckerölistan	30	70,25	1, 2
	Fagerström Janne	+	Ob	22	67,33	3, 4
	Holmberg Gunilla	+	Eckerölistan	29	56,20	1, 2
	Wikgren Kerstin	+	Ob	17	50,50	3, 4
	Blomqvist Birgitta	+	Eckerölistan	21	46,83	1, 2
	Häggblom Niclas	+	Ob	17	40,40	3, 4
	Eriksson Marcus	=	Eckerölistan	21	40,14	1, 2
	Kärki Kari	+	S	18	38,00	5, 6
Ersättare						
1	Mattsson Jan-Erik		Eckerölistan	16	35,13	
2	Mattsson Tage		Eckerölistan	16	31,22	
3	Wikblom Helmer		Ob	16	33,67	
4	Eriksson Gunder		Ob	9	28,86	
5	Söderlund Sanna		S	8	19,00	
6	Brändström Gudrun		S	7	12,67	

Kommun	Namn	Atervald/ nyvald	Grupp	Röster	Slutligt jämf. tal	Ersättare
Finström						
Invalda						
	Höglund Roger	=	C	124	530,00	1, 2
	Lindblom Regina	=	L	98	316,00	3, 4
	Sirén Gustav	+	C	92	265,00	1, 2
	Danielsson Sven-Anders	=	C	78	176,67	1, 2
	Mattsson Åke	=	M	99	165,00	5
	Eriksson Viveka	=	L	97	158,00	3, 4
	Brunström Erik	+	C	57	132,50	1, 2
	Sarling Isabella	+	S	73	126,00	6, 7
	Pastoor Frederik	+	C	37	106,00	1, 2
	Granberg Kristian	+	L	28	105,33	3, 4
	Lindström Dick	=	C	34	88,33	1, 2
	Grönlund Johanna	+	Ob	44	82,50	5
	Gestberg Solveig	=	L	20	79,00	3, 4
	Andersson Leif	+	C	29	75,71	1, 2
	Karlsson Rolf	+	C	21	66,25	1, 2
	Björkman Torbjörn	+	L	17	63,20	3, 4
	Gottberg Kristoffer	+	S	22	63,00	6, 7
Ersättare						
1	Lindblom Per		C	19	58,89	
2	Johansson Lene-Maj		C	14	53,00	
3	Grüssner Björn		L	17	52,67	
4	Erland Olof		L	14	45,14	
5	Holmberg Sarah		M	22	55,00	
6	Lundberg Helena		S	17	42,00	
7	Karlsson Peter		S	10	31,50	
Föglö						
Invalda						
	Sundblom Torsten	=	L	45	180,00	1, 2
	Eriksson Kent	+	Lista A	25	148,00	3, 4
	Hellström Susanne	+	L	23	90,00	1, 2
	Willfors Linda	+	Lista A	21	74,00	3, 4
	Fellman Stig	=	L	21	60,00	1, 2
	Tähtinen Kim	+	Lista A	19	49,33	3, 4
	Allev Eve	=	L	16	45,00	1, 2
	Boström Alfons	=	Lista A	19	37,00	3, 4
	Sjöblom Christina	+	L	16	36,00	1, 2
	Karlsson Lis	+	L	14	30,00	1, 2
	Fellman Roger	=	Lista A	15	29,60	3, 4
Ersättare						
1	Sjöberg Beatrice		L	11	25,71	
2	Eriksson Leif		L	8	22,50	
3	Eriksson Stefan		Lista A	12	24,67	
4	Fyrvall Karin		Lista A	8	21,14	

Kommun	Namn	Återvald/ nyvald	Grupp	Röster	Slutligt jämf. tal	Ersättare
Geta						
Invalda						
	Dahlblom Dan-Johan	=	Getalistan	40	186,00	1, 2
	Lyngander Gun-Britt	+	Getalistan	35	93,00	1, 2
	Berndtsson Kjell	=	L	22	70,00	3, 4
	Björling Ingvar	=	Getalistan	21	62,00	1, 2
	Henriksson Alfons	=	Getalistan	16	46,50	1, 2
	Jansson Anders	+	Getalistan	15	37,20	1, 2
	Häggblom Marianne	=	L	9	35,00	3, 4
	Stara Jenny	+	Getalistan	15	31,00	1, 2
	Martinsson Helena	+	Getalistan	11	26,57	1, 2
Ersättare						
1	Jansson-Eker Ramona		Getalistan	10	23,25	
2	Andersson Camilla		Getalistan	9	20,67	
3	Källström Ronald		L	9	23,33	
4	Sjögren Madeleine		L	8	17,50	
Hammarland						
Invalda						
	Häggblom Lars	=	C	100	388,00	1, 2
	Blomberg Tomas	+	L	42	202,00	3, 4
	Eriksson Mona	=	C	42	194,00	1, 2
	Mattsson Stig	=	C	42	129,33	1, 2
	Jansson Håkan	=	L	37	101,00	3, 4
	Mattsson Gunni	=	C	36	97,00	1, 2
	Mattsson Anne-Maj	=	C	33	77,60	1, 2
	Lagerberg Henrik	=	S	30	74,00	5, 6
	Cleve-Andersson Josefin	+	L	23	67,33	3, 4
	Karlsson Camilla	=	C	29	64,67	1, 2
	Karlsson Anders T	+	C	24	55,43	1, 2
	Saarinen Tommy	=	L	16	50,50	3, 4
	Öström Stefan	+	C	21	48,50	1, 2
	von Beetzen Michael	+	C	15	43,11	1, 2
	Sjöblom Thord	+	Ob	22	43,00	7
Ersättare						
1	Idman Kerstin		C	12	38,80	
2	Gustafsson Jenny		C	12	35,27	
3	Gustafsson Gunnar		L	12	40,40	
4	Jansson Tore		L	11	33,67	
5	Frisk Grönberg Catherine		S	21	37,00	
6	Stark Karl-Johan		S	9	24,67	
7	Roxbäck Sofie		Ob	21	21,50	

Kommun	Namn	Återvald/ nyvald	Grupp	Röster	Slutligt jämf. tal	Ersättare
Jomala						
Invalda						
	Karlström Fredrik	=	Ob	164	812,00	1, 2
	Slotte Roger	+	C	135	455,00	3, 4
	Jansson Dennis	=	M	138	406,00	5, 6
	Aaltonen Carina	=	S	194	378,00	7, 8
	Aller Kristian	+	Ob	56	270,67	1, 2
	Eriksson Roger	=	L	63	254,00	9, 10
	Eriksson Tage	=	C	75	227,50	3, 4
	Eriksson Anders	=	ÅF	71	203,00	11, 12
	Jonsson Maria	+	S	40	189,00	7, 8
	Rajamäki Niklas	+	M	64	162,40	5, 6
	Karlsson Anders	=	C	53	151,67	3, 4
	Nordberg Mika	+	Ob	54	135,33	1, 2
	Backas Kaj	=	L	43	127,00	9, 10
	Ramsdahl William	+	S	25	126,00	7, 8
	Roos Conny	+	Ob	17	116,00	1, 2
	Sundblom Linda	+	C	42	113,75	3, 4
	Geelnard Björn	+	M	39	101,50	5, 6
Ersättare						
1	Holmström Simon		Ob	17	81,20	
2	Alm Kalle		Ob	16	67,67	
3	Hambrudd Annika		C	31	91,00	
4	Nyman Stig-Göran		C	28	75,83	
5	Lundberg Fredrik		M	25	73,82	
6	Nikula Ninna		M	5	58,00	
7	Ekström Siv		S	19	94,50	
8	Jansén Dan		S	18	75,60	
9	Petäjä Saija		L	39	84,67	
10	Eriksson Sirpa		L	36	63,50	
11	Koskinen Glenn		ÅF	30	90,22	
12	Klingberg Dick		ÅF	24	62,46	
Kumlinge						
Invalda						
	Perämaa Mats	=	Lista A	43	219,00	1, 2
	Hanström Marie	=	Lista A	34	109,50	1, 2
	Nygård-Sundman Ingrid	+	Lista A	34	73,00	1, 2
	Söderlund Göran	+	Lista A	25	54,75	1, 2
	Numminen Satu	+	Lista A	23	43,80	1, 2
	Sundman Stefan	+	Lista A	12	36,50	1, 2
	Henriksson Gunilla	=	Lista A	11	31,29	1, 2
	Newton Ulla-Karin	=	Lista A	10	27,38	1, 2
	Engman Torbjörn	+	Lista A	8	24,33	1, 2
Ersättare						
1	Sjölund Fredrik		Lista A	7	21,90	
2	Danielsson Jonas		Lista A	4	19,91	

Kommun	Namn	Återvald/ nyvald	Grupp	Röster	Slutligt jämf. tal	Ersättare
Kökar						
Invalda						
	Hellström Åke	+	Lista A	34	136,00	1, 2
	Ponthin Bo	=	Lista A	22	68,00	1, 2
	Ahlgren Madelene	+	Lista A	22	45,33	1, 2
	Lillrank Johanna	=	Lista A	15	34,00	1, 2
	Karmert Jens	+	Lista A	15	27,20	1, 2
	Sundberg Maria	+	Lista A	9	22,67	1, 2
	Backman Pia	+	Lista A	6	19,43	1, 2
	Sundberg Max	=	Lista A	4	17,00	1, 2
	Engdahl Johan	+	Lista A	3	15,11	1, 2
Ersättare						
1	Gottberg-Jansson Åsa		Lista A	2	13,60	
2	Lundström Kim		Lista A	2	12,36	
Lemland						
Invalda						
	Lindholm Gun-Mari	=	Ob	76	319,00	1, 2
	Asumaa Tony	=	L	84	260,00	3, 4
	Sundbom-Korpi Yvonne	=	Ob	58	159,50	1, 2
	Rosenberg Conny	+	C	34	159,00	5, 6
	Janson Anna	+	L	34	130,00	3, 4
	Nylund Carita "Cita"	=	Ob	54	106,33	1, 2
	Roos Ronny	+	L	30	86,67	3, 4
	Sundman Danne	=	Ob	53	79,75	1, 2
	Sviberg Agneta	+	C	28	79,50	5, 6
	Lindqvist Fredrik JV	=	M	29	79,00	7, 8
	Nordas Stefan	=	L	24	65,00	3, 4
	Andersson Inger	=	Ob	29	63,80	1, 2
	Styrström Tobias	+	Ob	13	53,17	1, 2
	Söderlund Tor-Erik	+	C	24	53,00	5, 6
	Holmström Gun	+	L	16	52,00	3, 4
Ersättare						
1	Smiderstedt Catharina		Ob	10	45,57	
2	Beckman Torolf		Ob	8	39,88	
3	Gustafsson Kira		L	16	43,33	
4	Olofsson Henrik		L	14	37,14	
5	Ahlman Anna-Lena		C	21	39,75	
6	Sjögren Joakim		C	16	31,80	
7	Karlsson Annika		M	27	39,50	
8	Fagerström Susanne		M	14	26,33	
Lumparland						
Invalda						
	Eriksson Tomas	+	Samarbetslistan	34	192,00	1, 2
	Wilhelms Brage	=	Samarbetslistan	30	96,00	1, 2
	Staf Martin	+	Samarbetslistan	28	64,00	1, 2
	Joelsson Annsofi	=	Samarbetslistan	17	48,00	1, 2
	Lindholm Matti	=	Samarbetslistan	16	38,40	1, 2
	Danielsson Kjell	+	Lista A	22	38,00	3
	Perjus Ann-Sofi	+	Samarbetslistan	13	32,00	1, 2
	Wilhelms Joakim	+	Samarbetslistan	13	27,43	1, 2
	Sjöwall Ursula	=	Samarbetslistan	11	24,00	1, 2
Ersättare						
1	Lillie Alexandra		Samarbetslistan	9	21,33	
2	Sommarlund Britt		Samarbetslistan	8	19,20	
3	Sundblom Ann-Charlotte		Lista A	16	19,00	

Kommun	Namn	Återvald/ nyvald	Grupp	Röster	Slutligt jämf. tal	Ersättare
Saltvik						
Invalda						
	Karlsson Runar	=	C	131	648,00	1, 2
	Salmén Jan	=	C	60	324,00	1, 2
	Fagerholm-Sjöblom Silvana	=	Saltvikslistan	51	250,00	3, 4
	Ekström Christian	+	Ob	27	216,00	5, 6
	Fagerholm Tommy	=	C	49	162,00	1, 2
	Söderholm Mikael	=	C	46	129,60	1, 2
	Sjöblom Tommy	=	Saltvikslistan	45	125,00	3, 4
	Lindström Henry	=	C	36	108,00	1, 2
	Holmström Janice	+	Ob	22	92,57	5, 6
	Danielsson Gerd	+	Saltvikslistan	29	83,33	3, 4
	Jokinen Sue	+	C	25	81,00	1, 2
	Lindblom Jörgen	=	C	22	72,00	1, 2
	Lundberg Bror	+	C	15	64,80	1, 2
	Alm Marika	+	Saltvikslistan	27	62,50	3, 4
	Linde Guy	=	Ob	21	58,91	5, 6
Ersättare						
1	Söderlund Jessica		C	11	54,00	
2	Jansson Tom Ingmar		C	10	46,29	
3	Lindgrén Jan		Saltvikslistan	22	50,00	
4	Blomroos Gunilla		Saltvikslistan	19	41,67	
5	Rauhala Fredrik		Ob	14	40,50	
6	Häggblom Ted		Ob	14	32,40	
Sottunga						
Invalda						
	Pettersson Regina	+	Lista A	13	73,00	1, 2
	Ivarsson Kerstin	+	Lista A	12	36,50	1, 2
	Lindholm John	+	Lista A	8	24,33	1, 2
	Törnroos Stig	=	Lista A	7	18,25	1, 2
	Lindström Thomas	=	Lista A	5	14,60	1, 2
	Stenros Göran	=	Lista A	5	12,17	1, 2
	Rönnlöf Björn	=	Lista A	5	10,43	1, 2
	Eriksson Nils	=	Lista A	5	9,13	1, 2
	Hildén Pär	+	Lista A	4	8,11	1, 2
Ersättare						
1	Danielsson Viking		Lista A	4	7,30	
2	Petrell Raul		Lista A	3	6,64	

Kommun	Namn	Återvald/ nyvald	Grupp	Röster	Slutligt jämf. tal	Ersättare
Sund						
Invalda						
	Larpes Gard	+	L	33	220,00	1, 2
	Berglund Tom	+	C	63	148,00	3, 4
	Winé Göte	=	S	54	134,00	5, 6
	Johans Maud	=	L	30	110,00	1, 2
	Lindholm Dorita	=	C	38	74,00	3, 4
	Mattsson Christer "Krille"	+	Ob	40	73,33	7, 1
	Andersson Robert "Robba"	=	S	38	67,00	5, 6
	Dahl Ulla-Britt	=	L	23	55,00	1, 2
	Berglund Jan-Erik	+	C	18	49,33	3, 4
	Nilsson Martin	+	S	19	44,67	5, 6
	Hagström Bengt	+	L	16	44,00	1, 2
	Lindqvist Christer	=	C	12	37,00	3, 4
	Carlsson Ann	+	Ob	21	36,67	7, 1
Ersättare						
1	Karlsson Karin		L	14	31,43	
2	Olin Camilla		L	8	27,50	
3	Johansson Petter		C	9	29,60	
4	Mattsson Yvonne		C	8	24,67	
5	Hilander Rebecca		S	11	33,50	
6	Ek Tony		S	5	26,80	
7	Hagström Henrik		Ob	9	24,44	
Vårdö						
Invalda						
	Englund Anders	=	Wårdölistan	55	255,00	1, 2
	Grunér Håkan	=	Wårdölistan	30	127,50	1, 2
	Nordberg Hannah	+	Wårdölistan	22	85,00	1, 2
	Lindholm Mikael	=	Wårdölistan	22	63,75	1, 2
	Nordberg Susanne	=	Wårdölistan	20	51,00	1, 2
	Enqvist-Pettersson Ann-Marie	=	Wårdölistan	14	42,50	1, 2
	Elomaa-Andersson Marja	+	Wårdölistan	14	36,43	1, 2
	Lundell Mikael	+	Wårdölistan	14	31,88	1, 2
	Sjölund Kaj-Gunnar	+	Wårdölistan	14	28,33	1, 2
Ersättare						
1	Bjurne Yngve		Wårdölistan	13	25,50	
2	Olofsson Christian		Wårdölistan	11	23,18	

Kommun	Namn	Återvald/ nyvald	Grupp	Röster	Slutligt jämf. tal	Ersättare
Mariehamn						
Invalda						
	Gunell Camilla	=	S	366	1 408,00	1, 2
	Ehn Johan	=	M	316	1 285,00	3, 4
	Sjögren Katrin	=	L	319	1 099,00	5, 6
	Häggblom Bert	+	Ob	78	819,00	7, 8
	Holmberg Igge	=	S	188	704,00	1, 2
	Silander Tage	=	M	206	642,50	3, 4
	Jansson Gunnar	=	L	204	549,50	5, 6
	Lundberg Britt	=	C	173	535,00	9, 10
	Beijar Christian	=	S	151	469,33	1, 2
	Jansson Roger	=	M	137	428,33	3, 4
	Forsbom Tom	=	ÅF	72	409,50	11, 12
	Lehtinen Rauli	+	L	83	366,33	5, 6
	Fogelström Karl-Johan	=	S	111	352,00	1, 2
	Carlsson Petri	+	M	107	321,25	3, 4
	Sundback Barbro	=	S	99	281,60	1, 2
	Sjölund Folke	=	L	57	274,75	5, 6
	Grönlund Stig	+	Ob	70	273,00	7, 8
	Pettersson Jörgen	+	C	151	267,50	9, 10
	Enberg Peter	+	M	87	257,00	3, 4
	Kemetter Sara	+	S	92	234,67	1, 2
	Aarnio Pia	=	L	54	219,80	5, 6
	Lindfors Nina	=	M	49	214,17	3, 4
	Jonsson Axel	+	ÅF	63	204,75	11, 12
	Löthman Henrik	+	S	53	201,14	1, 2
	Isaksson Lennart	=	M	47	183,57	3, 4
	Norrgrann Krister	+	L	42	183,17	5, 6
	Nordlund Roger	=	C	114	178,33	9, 10
Ersättare						
1	Anderson Ulla		S	51	176,00	
2	Panisse Nicolas		S	34	156,44	
3	Boström Henrik		M	46	160,63	
4	Liewendahl Robert		M	44	142,78	
5	Nordas Christian		L	34	157,00	
6	Alén Sune		L	33	137,38	
7	Holmberg Anders		Ob	66	163,80	
8	Scott Erica		Ob	40	117,00	
9	Blomster Bjarne		C	33	133,75	
10	Bergvall Denise		C	22	107,00	
11	Granlund Rolf		ÅF	34	136,50	
12	Eriksson Birgitta H		ÅF	33	102,38	

Många kandiderade i både lagtings- och kommunalvalet

Det kan noteras att 26 av de invalda fullmäktigeledamöterna också blev invalda i lagtinget. Mariehamn ligger högst i detta avseende såtillvida att 44 procent av fullmäktigeledamöterna också blev invalda i lagtinget. Samtliga 12 lagtingsledamöter från Mariehamn sitter således i stadsfullmäktige. Fyra av Jomalas fem lagtingsledamöter sitter i fullmäktige. Ytterligare en av lagtingsledamöterna kandiderade i kommunalvalet, men kom inte in i fullmäktige. Således var det bara tre av de invalda lagtingsledamöterna som nöjde sig med att kandidera endast i lagtingsvalet.

Totalt var det 211 eller 81 procent av de 261 lagtingskandidaterna som kandiderade också i kommunalvalet. Omvänt kan man säga att nästan 40 procent av kandidaterna i kommunalvalet också var lagtingskandidater. Det var något vanligare bland de kvinnliga lagtingskandidaterna än bland de manliga att kandidera i båda val. Likaså var det vanligare i Mariehamn och på landsbygden än i skärgården. Åldersmässigt var det 30–39-åringarna som var något mera benägna att ta på sig dubbelkandidatur, och även bland 40–49-åringarna var andelen högre än för dem som var under 30 eller över 60 år. Av partierna hade de Obundna den högsta andelen, över 90 procent, och också Socialdemokraterna och Liberalerna låg högt i detta avseende. Ålands Framtid var det parti som hade den lägsta andelen med två kandidaturer, eller drygt 60 procent av lagtingskandidaterna.

7. Jämförelse av kommunalvalen 1995–2011

I detta avsnitt presenteras jämförande uppgifter för kommunalvalen 1995–2011. Avgränsningen i tid har styrts av tillgången på jämförbara uppgifter.

Den stigande trenden i valdeltagandet vid kommunalvalen bröts vid 2007 års val och i årets val fortsatte aktiviteten att sjunka. Andelen av väljarna som röstade var nu den lägsta sedan 1995. Deltagandet sjönk för både kvinnor och män, men mera för männen, varför skillnaden mellan könen ökade ytterligare.

Tabell 31. Röstberättigade, röstande samt valdeltagande i kommunalvalen 1995–2011

År	Röstberättigade			Röstande			Valdeltagande, %		
	Totalt	K	M	Totalt	K	M	Totalt	K	M
1995	**19 060**	9 751	9 309	**11 854**	6 186	5 668	**62,2**	63,4	60,9
1999	**19 134**	9 816	9 318	**12 664**	6 627	6 037	**66,2**	67,5	64,8
2003	**19 384**	9 898	9 486	**13 265**	6 938	6 327	**68,4**	70,1	66,7
2007	**21 058**	10 748	10 310	**13 980**	7 340	6 640	**66,4**	68,3	64,4
2011	**22 214**	11 244	10 970	**14 283**	7 503	6 780	**64,3**	66,7	61,8

Växling på förstaplatsen mellan Liberalerna och Centern

Tabell 32 och anslutande diagram visar hur antalet röster som har tillfallit de olika grupperingarna har utvecklats. Liberalerna har varit största parti i kommunalvalet vid de fyra föregående valen. Vid årets val fick dock Centern flera röster. Socialdemokraterna återtog nu tredjeplatsen från Moderaterna. Om man ser till partiernas andel av rösterna, kan man notera att både Centern och Liberalerna för första gången under den period som statistiken omfattar fick under 20 procent av rösterna och också Moderaterna fick en lägre andel än vid tidigare val. Socialdemokraterna, de Obundna och Ålands Framtid fick alla däremot den största röstandelen hittills under perioden. När man jämför gruppernas resultat bör man dock beakta att de listor som ingår i kategorin ”Övriga” har varierat från val till val och att listorna i Föglö har växlat mellan att vara partipolitiska och att ingå i kategorin ”Utan grupptillhörighet”.

När det gäller mandat har det hela tiden funnits en större skillnad mellan Liberalerna och Centern å ena sidan och övriga partier å andra sidan. Detta beror på att de båda förstnämnda partierna har en stark ställning i landsbygdskommunerna där antalet mandat i förhållande till antalet röstberättigade är större än i Mariehamn. Samma förklaring gäller i än högre grad de opolitiska listorna som huvudsakligen förekommer i skärgården och som vid val efter val har fått över en fjärdedel av mandaten, men bara en tiondedel av rösterna.

Tabell 32. Röster och mandat efter politisk gruppering i kommunalvalen 1995–2011

År	Totalt	C	L	M	Ob	S	Åfg	ÅF	Övriga	Utan grupp-tillhörighet
Antal röster										
1995	11 397	2 561	2 677	2 215	904	1 491	-	-	337	1 212
1999	12 214	2 866	3 034	1 963	1 298	1 332	370	-	147	1 204
2003	12 554	2 692	2 871	1 732	1 090	1 967	261	229	561	1 151
2007	13 328	2 527	3 535	1 951	1 272	1 703	-	349	453	1 538
2011	13 465	2 659	2 531	1 756	1 638	2 245	-	577	865	1 194
Procent av rösterna										
1995	100,0	22,5	23,5	19,4	7,9	13,1	-	-	3,0	10,6
1999	100,0	23,5	24,8	16,1	10,6	10,9	3,0	-	1,2	9,9
2003	100,0	21,4	22,9	13,8	8,7	15,7	2,1	1,8	4,5	9,2
2007	100,0	20,1	27,8	14,6	9,5	12,8	-	2,6	3,4	9,2
2011	100,0	19,7	18,8	13,0	12,2	16,7	-	4,3	6,4	8,9
Mandat										
1995	210	52	43	20	17	13	-	-	9	56
1999	210	58	45	14	22	10	2	-	3	56
2003	210	49	42	11	17	18	1	1	15	56
2007	210	39	41	14	18	14	-	2	13	69
2011	208	39	34	12	24	17	-	3	23	56

Antal avgivna röster för de politiska grupperingarna i kommunalvalen 1995-2011

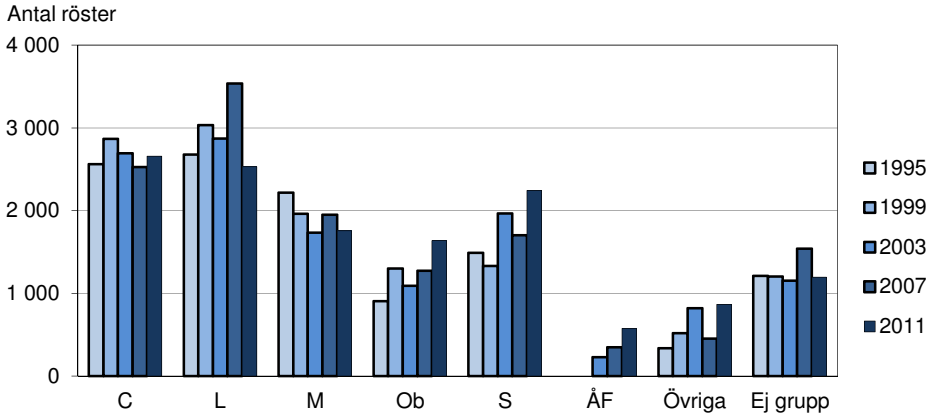

Not: I diagrammet ingår Åfg i Övriga

Kvinnornas andel av kandidater, röster och invalda kvar runt 40 procent

Diagrammet visar könsfördelningen när det gäller de röstande, kandidaterna, rösternas fördelning på kandidater samt de invalda fullmäktigeledamöterna.

Proportionen mellan könen har varit i stora drag likadan vid de fyra senaste valen. Bland de röstande har det funnits en svag kvinnomajoritet, medan andelen kvinnor av kandidaterna har legat kring 40 procent och de kvinnliga kandidaternas andel av rösterna något under 40 procent. När det gäller könsfördelningen bland de invalda har utfallet varierat lite mera. Vid valen 1995 och 1999 var fördelningen 37 procent kvinnor och 63 procent män, men vid 2003 års val sjönk andelen kvinnor så att proportionerna blev 32–68. Vid 2007 års val steg andelen invalda kvinnor på nytt och nådde 38 procent, men i år sjönk andelen åter till 35 procent.

Kvinnornas och männens andelar av de röstande, kandidaterna, rösterna och de invalda i kommunalvalet 1995-2011

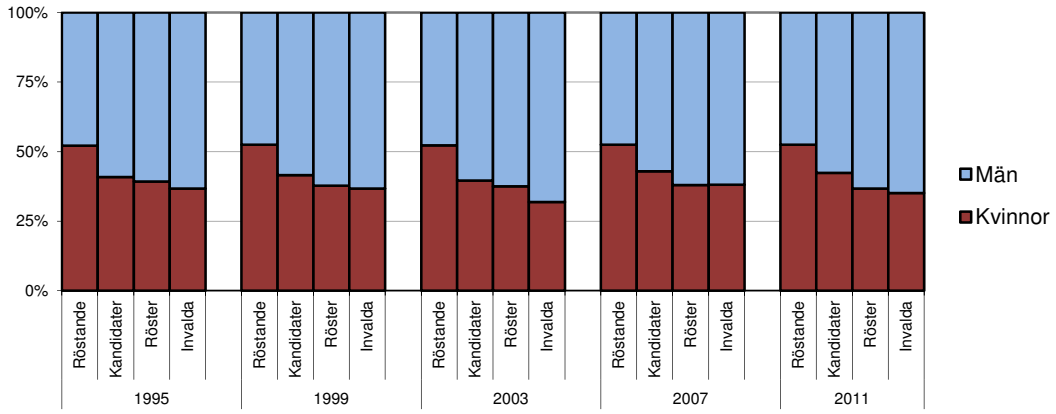

8. Kandidaternas och de invaldas representativitet

I detta avsnitt granskas för både lagtings- och kommunalvalets del kandidaternas och de invaldas representativitet i förhållande till väljarkåren. Med representativitet avses hur bra fördelningen på ålder och kön stämmer överens med fördelningen hos hela väljarkåren, d.v.s. de röstberättigade. För lagtingsvalets del granskas också den regionala representativiteten. Tyngdpunkten ligger här på ålder, eftersom kön och region har behandlats tidigare i publikationen, men för att ge en utförligare bild av representativiteten behandlas också kön och region i detta sammanhang. För att ge en mera fullständig bild av representativiteten skulle det vara nödvändigt att undersöka också andra variabler såsom yrke, utbildning, inkomst m.m., men undersökningen begränsas här till de variabler för vilka information har gått relativt lätt att få fram. Uppgifter för de röstberättigade har tagits ur rösträttsregistret. Uppgifter om åldern för kandidater och invalda i lagtingsvalet kommer från det material som centralnämnden för lagtingsval har, medan åldersuppgifter för kommunalvalet har samlats in från de kommunala centralnämnderna. Åldern för de röstberättigade gäller valdagen, men för kandidaterna och de invalda räknas åldern 31.12.2011.

Först ges en relativt detaljerad bild av kandidaternas fördelning på ålder och kön. Sedan följer en jämförelse av de invalda och kandidaterna med hela väljarkåren i dessa avseenden, både totalt sett och efter parti. Som avslutning redovisas åldersfördelningen i de olika kommunernas fullmäktige.

Yngre kandidater i kommunalvalet

Medelåldern för kandidaterna i lagtingsvalet var 49,3 år och för kandidaterna i kommunalvalet 47,4 år. I båda valen var medelåldern lägst för kandidaterna från landsbygden. I *tabell 33 och 34* ser man att åldersgrupperna 40–59 år var dominerande bland kandidaterna i båda valen. Hälften av såväl lagtings- som kommunalvalskandidaterna hörde till dessa åldersgrupper. Av lagtingskandidaterna var 25 procent under 40 år och av kommunalvalskandidaterna 30 procent, medan 25 procent av lagtingskandidaterna och 20 procent av kommunalvalskandidaterna var 60 år eller äldre. I båda val var en större andel av kvinnorna än av männen i åldrarna 40–60 år, medan en större andel av männen var 60 år eller äldre och en något större andel av kvinnorna under 40 år.

Av regionerna hade skärgården den största andelen kandidater som var 60 år eller äldre i lagtingsvalet, medan Mariehamn låg högst i detta avseeende i kommunalvalet. Landsbygden hade den största andelen kandidater under 40 år i båda val.

Tabell 33. Kandidaterna i lagtingsvalet 2011 efter kön, ålder och region

Kön	Antal					Procent				
Ålder	Totalt	Marie-hamn	Lands-bygden	Skär-gården	Sverige	Totalt	Marie-hamn	Lands-bygden	Skär-gården	Sverige
Totalt	**261**	**102**	**134**	**24**	**1**	**100,0**	**100,0**	**100,0**	**100,0**	**100,0**
18-29	19	8	9	1	1	7,3	7,8	6,7	4,2	100,0
30-39	46	15	30	1	-	17,6	14,7	22,4	4,2	-
40-49	67	28	34	5	-	25,7	27,5	25,4	20,8	-
50-59	64	18	40	6	-	24,5	17,6	29,9	25,0	-
60-69	56	28	20	8	-	21,5	27,5	14,9	33,3	-
70+	9	5	1	3	-	3,4	4,9	0,7	12,5	-
Kvinnor	**98**	**40**	**51**	**7**	**-**	**100,0**	**100,0**	**100,0**	**100,0**	**-**
18-29	9	5	4	-	-	9,2	12,5	7,8	-	-
30-39	18	6	12	-	-	18,4	15,0	23,5	-	-
40-49	34	14	18	2	-	34,7	35,0	35,3	28,6	-
50-59	23	6	13	4	-	23,5	15,0	25,5	57,1	-
60-69	11	6	4	1	-	11,2	15,0	7,8	14,3	-
70+	3	3	-	-	-	3,1	7,5	-	-	-
Män	**163**	**62**	**83**	**17**	**1**	**100,0**	**100,0**	**100,0**	**100,0**	**100,0**
18-29	10	3	5	1	1	6,1	4,8	6,0	5,9	100,0
30-39	28	9	18	1	-	17,2	14,5	21,7	5,9	-
40-49	33	14	16	3	-	20,2	22,6	19,3	17,6	-
50-59	41	12	27	2	-	25,2	19,4	32,5	11,8	-
60-69	45	22	16	7	-	27,6	35,5	19,3	41,2	-
70+	6	2	1	3	-	3,7	3,2	1,2	17,6	-
Medelålder										
Totalt	**49,3**	**50,5**	**47,4**	**55,6**	**23,0**					
Kvinnor	46,7	47,6	45,0	53,7	.					
Män	50,9	52,4	48,9	56,4	23,0					

Tabell 34. Kandidaterna i kommunalvalet 2011 efter kön, ålder och region

Kön	Antal				Procent			
Ålder	Åland	Marie-hamn	Lands-bygden	Skär-gården	Åland	Marie-hamn	Lands-bygden	Skär-gården
Totalt	**553**	**127**	**318**	**108**	**100,0**	**100,0**	**100,0**	**100,0**
18-29	54	11	35	8	9,8	8,7	11,0	7,4
30-39	113	21	77	15	20,4	16,5	24,2	13,9
40-49	135	30	71	34	24,4	23,6	22,3	31,5
50-59	141	26	81	34	25,5	20,5	25,5	31,5
60-69	99	33	51	15	17,9	26,0	16,0	13,9
70+	11	6	3	2	2,0	4,7	0,9	1,9
Kvinnor	**234**	**49**	**136**	**49**	**100,0**	**100,0**	**100,0**	**100,0**
18-29	24	6	15	3	10,3	12,2	11,0	6,1
30-39	51	8	35	8	21,8	16,3	25,7	16,3
40-49	62	17	29	16	26,5	34,7	21,3	32,7
50-59	64	7	41	16	27,4	14,3	30,1	32,7
60-69	29	8	16	5	12,4	16,3	11,8	10,2
70+	4	3		1	1,7	6,1	0,0	2,0
Män	**319**	**78**	**182**	**59**	**100,0**	**100,0**	**100,0**	**100,0**
18-29	30	5	20	5	9,4	6,4	11,0	8,5
30-39	62	13	42	7	19,4	16,7	23,1	11,9
40-49	73	13	42	18	22,9	16,7	23,1	30,5
50-59	77	19	40	18	24,1	24,4	22,0	30,5
60-69	70	25	35	10	21,9	32,1	19,2	16,9
70+	7	3	3	1	2,2	3,8	1,6	1,7
Medelålder								
Totalt	**47,4**	**50,2**	**46,1**	**47,9**				
Kvinnor	46,3	47,5	45,4	47,5				
Män	48,3	51,9	46,7	48,3				

Störst överrepresentation för 40–49-åringar

För de nyvalda lagtingsledamöterna var medelåldern 49 år och för kommunfullmäktigeledamöterna 47 år, vilket var det samma som för kandidaterna i respektive val och något lägre än för de röstberättigade. Detta framgår i *tabell 35*, där kandidaternas och de invaldas fördelning på ålder och kön jämförs med motsvarande fördelning för de röstberättigade. Differensen i procentenheter mellan de invalda och de röstberättigade anges också, så att man enkelt ser vilka grupper som blev ”underrepresenterade” respektive ”överrepresenterade” i de valda församlingarna.

Av de åldersgrupper som visas i tabellen var 18–29-åringarna underrepresenterade bland såväl kandidater som invalda i både lagtings- och kommunalvalet. I kommunalvalet tillhörde 16 procent av de röstberättigade denna ålderskategori, men bara 10 procent av kandidaterna och 6 procent av de invalda. I lagtingsvalet var deras andel av väljarkåren 18 procent, av kandidaterna 7 procent och av de invalda 3 procent.

För åldersgruppen 30–39 år gäller att deras andel av kandidaterna och de invalda ledamöterna var något högre än deras andel av väljarkåren i båda val. Gruppen 40–49-åringar var överrepresenterad bland kandidaterna i båda val och i ännu högre grad bland de invalda. Medan de utgjorde drygt 17 procent av de röstberättigade, hörde 37 procent av lagtingsledamöterna och 28 procent av fullmäktigeledamöterna till denna kategori.

Åldersgruppernas andel av de röstberättigade, kandidaterna och de invalda i lagtingsvalet 2011

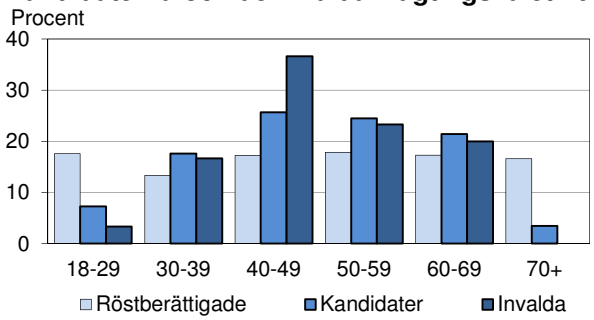

Åldersgruppernas andel av de röstberättigade, kandidaterna och de invalda i kommunalvalet 2011

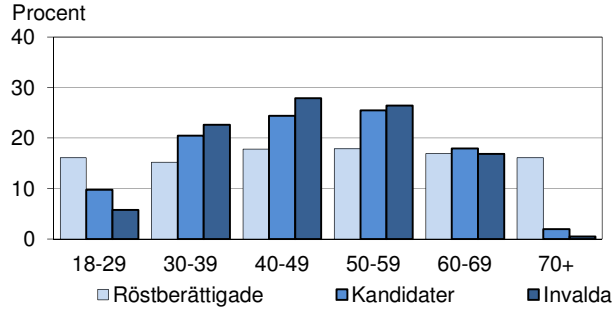

Också 50–59-åringarna var överrepresenterade bland kandidater och invalda. 60–69-åringarnas andel av kandidaterna och de invalda motsvarade deras andel av väljarkåren när det gäller kommunalvalet, men i lagtingsvalet var också denna grupp överrepresenterad bland både kandidater och ledamöter. Den största underrepresentationen förelåg för åldersgruppen 70 år och äldre. De utgjorde drygt 16 procent av väljarkåren men bara ett par procent av kandidaterna. De fick inte en enda representant invald i lagtinget och bara en nyvald fullmäktigeledamot tillhör denna åldersgrupp, vilket är endast en halv procent av samtliga.

Tabell 35. Kandidaternas och de invaldas representativitet för de röstberättigade beträffande kön och ålder 2011

Kön	Antal			Procent			**Procentdiff.**
Ålder	Röstberättigade	Kandidater	Invalda	Röstberättigade	Kandidater	Invalda	**röstber. - invalda**
Kön							
Lagtingsvalet							
Totalt	19 973	261	30	100,0	100,0	100,0	
Kvinnor	10 123	98	8	50,7	37,5	26,7	**-24,0**
Män	9 850	163	22	49,3	62,5	73,3	**24,0**
Kommunalvalet							
Totalt	22 214	553	208	100,0	100,0	100,0	
Kvinnor	11 244	234	73	50,6	42,3	35,1	**-15,5**
Män	10 970	319	135	49,4	57,7	64,9	**15,5**
Ålder							
Lagtingsvalet							
Totalt	19 973	261	30	100,0	100,0	100,0	
18-29	3 521	19	1	17,6	7,3	3,3	**-14,3**
30-39	2 670	46	5	13,4	17,6	16,7	**3,3**
40-49	3 446	67	11	17,3	25,7	36,7	**19,4**
50-59	3 563	64	7	17,8	24,5	23,3	**5,5**
60-69	3 451	56	6	17,3	21,5	20,0	**2,7**
70+	3 322	9	-	16,6	3,4	-	**-16,6**
Kommunalvalet							
Totalt	22 214	553	208	100,0	100,0	100,0	
18-29	3 577	54	12	16,1	9,8	5,8	**-10,3**
30-39	3 378	113	47	15,2	20,4	22,6	**7,4**
40-49	3 959	135	58	17,8	24,4	27,9	**10,1**
50-59	3 975	141	55	17,9	25,5	26,4	**8,5**
60-69	3 757	99	35	16,9	17,9	16,8	**-0,1**
70+	3 568	11	1	16,1	2,0	0,5	**-15,6**
Medelålder							
Lagtingsvalet	50,3	49,3	49,2				
Kommunalvalet	50,2	47,4	47,4				

I båda val gäller att kvinnorna var underrepresenterade och männen följaktligen överrepresenterade bland kandidaterna och i ytterligare något högre grad bland de invalda, om man jämför med deras andel av väljarkåren. Den sneda könsfördelningen var dock mindre i kommunalvalet. Medan kvinnornas andel av de röstberättigade i lagtingsvalet var 51 procent var deras andel av kandidaterna 38 procent och deras andel av de invalda 27 procent. I kommunalvalet var motsvarande siffror 51 procent av de röstberättigade, 42 procent av kandidaterna och 35 procent av de invalda.

God regional representativitet

I lagtingsvalet är det av intresse att granska också den regionala representativiteten. I *tabell 36* ser man att fördelningen bland kandidaterna stämde rätt väl med väljarkårens fördelning på kommun och region. När det gäller de invalda lagtingsledamöterna motsvarar Mariehamns andel stadens andel av de röstberättigade, medan skärgården är något överrepresenterad på landsbygdens bekostnad. Den kommun som är mest överrepresenterad i lagtinget är Lemland, som har drygt sex procent av de röstberättigade men tio procent av ledamöterna. Fem kommuner saknar representation i parlamentet och också Finström är något underrepresenterad i förhållande till antalet röstberättigade. Men i stora drag är den regionala representativiteten i lagtinget god och något bättre än efter förra valet.

Tabell 36. Representativiteten beträffande hemkommun för kandidaterna och de invalda i lagtingsvalet 2011

Kommun	Antal			Procent			Procentdiff.
	Röstberättigade	Kandidater	Invalda	Röstberättigade	Kandidater	Invalda	röstber. - invalda
Brändö	370	4	1	1,9	1,5	3,3	1,5
Eckerö	669	10	1	3,3	3,8	3,3	0,0
Finström	1 803	17	2	9,0	6,5	6,7	-2,4
Föglö	412	4	1	2,1	1,5	3,3	1,3
Geta	356	4	-	1,8	1,5	-	-1,8
Hammarland	1 066	12	-	5,3	4,6	-	-5,3
Jomala	2 874	36	5	14,4	13,8	16,7	2,3
Kumlinge	283	5	1	1,4	1,9	3,3	1,9
Kökar	181	3	-	0,9	1,1	-	-0,9
Lemland	1 286	21	3	6,4	8,0	10,0	3,6
Lumparland	301	7	-	1,5	2,7	-	-1,5
Saltvik	1 313	17	2	6,6	6,5	6,7	0,1
Sottunga	93	1	-	0,5	0,4	-	-0,5
Sund	749	10	1	3,8	3,8	3,3	-0,4
Vårdö	323	7	1	1,6	2,7	3,3	1,7
Mariehamn	7 894	102	12	39,5	39,1	40,0	0,5
Landskomm.	12 079	158	18	60,5	60,5	60,0	-0,5
Landsbygden	10 417	134	14	52,2	51,3	46,7	-5,5
Skärgården	1 662	24	4	8,3	9,2	13,3	5,0
Åland	**19 973**	**261**	**30**	**100,0**	**100,0**	**100,0**	

Not: En kandidat med Örebro som hemort ingår endast i totalen

Regionernas andel av de röstberättigade, kandidaterna och de invalda i lagtingsvalet 2011

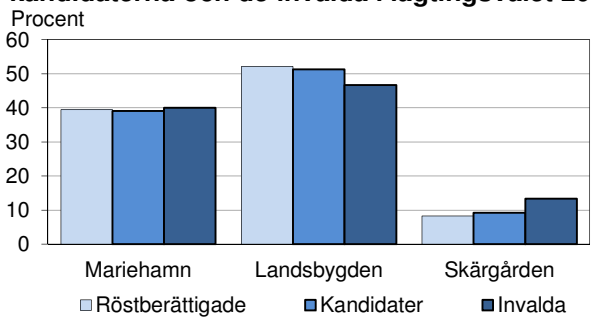

De Obundna fick den yngsta lagtingsgruppen

I *tabell 37 och 38* framgår hur de olika partiernas kandidater och invalda fördelar sig på ålder och kön. Som jämförelse visas också de röstberättigades procentuella fördelning. I denna tabell ingår också listorna i kategorin ”Utan grupptillhörighet” i gruppen ”Övriga”.

I lagtingsvalet hade de Obundna de yngsta kandidaterna, både lägst medelålder och störst andel kandidater under 40 år. Alla partier hade kandidater som var yngre än 30 år, men bara Liberalerna, Socialdemokraterna och Ålands Framtid hade kandidater som hade fyllt 70 år. Också i lagtinget fick de Obundna den yngsta gruppen med tre av sina fyra ledamöter i åldersgruppen 30–39 år och en medelålder på 41 år. Centern och Liberalerna fick de äldsta lagtingsgrupperna med en medelålder på 53 år och ingen ledamot under 40 år. Liberalerna var det parti som hade störst andel av ledamöterna i åldern 60+, eller två av sex.

Könsfördelningen bland de olika partiernas kandidater återspeglas i varierande grad i sammansättningen av lagtingsgrupperna. För Centern, Liberalerna och Socialdemokraterna motsvarar andelen kvinnor och män bland kandidaterna rätt väl proportionerna bland de invalda, medan Moderaterna som hade den näst jämnaste könsfördelningen i kandidatskaran fick bara män invalda. De Obundna med den jämnaste könsfördelningen fick bara en kvinna bland de fyra invalda och Ålands Framtid fick in bara män trots att var fjärde kandidat var kvinna.

Tabell 37. Kandidaterna och de invalda i lagtingsvalet 2011 efter kön, ålder och politisk gruppering

Ålder	Röstbe-	Kandidater								Invalda							
Kön	rättigade	Tot.	C	L	M	Ob	S	ÅF	Valm.f.	Tot.	C	L	M	Ob	S	ÅF	Valm.f.
Ålder																	
Antal		**261**	**43**	**59**	**32**	**34**	**51**	**41**	**1**	**30**	**7**	**6**	**4**	**4**	**6**	**3**	-
18-29		19	1	1	2	5	5	5	-	1	-	-	-	-	-	1	-
30-39		46	4	5	8	15	9	5	-	5	-	-	2	3	-	-	-
40-49		67	17	11	12	5	14	8	-	11	3	3	-	1	4	-	-
50-59		64	11	17	4	5	14	13	-	7	3	1	1	-	1	1	-
60-69		56	10	23	6	4	8	4	1	6	1	2	1	-	1	1	-
70+		9	-	2	-	-	1	6	-	-	-	-	-	-	-	-	-
Procentuell fördelning på ålder																	-
18-39	31,0	24,9	11,6	10,2	31,3	58,8	27,5	24,4	-	20,0	-	-	50,0	75,0	-	33,3	-
40-59	35,1	50,2	65,1	47,5	50,0	29,4	54,9	51,2	-	60,0	85,7	66,7	25,0	25,0	83,3	33,3	-
60+	33,9	24,9	23,3	42,4	18,8	11,8	17,6	24,4	100,0	20,0	14,3	33,3	25,0	-	16,7	33,3	-
Medelålder	50,3	49,3	50,2	55,0	47,1	40,8	47,6	50,5	66,0	49,2	53,3	52,8	47,8	40,8	50,0	43,7	-
Kön																	
Antal																	
Kvinnor		98	11	19	14	15	29	10	-	8	2	2	-	1	3	-	-
Män		163	32	40	18	19	22	31	1	22	5	4	4	3	3	3	-
Procentuell fördelning på kön																	
Kvinnor	50,7	37,5	25,6	32,2	43,8	44,1	56,9	24,4	-	26,7	28,6	33,3	-	25,0	50,0	-	-
Män	49,3	62,5	74,4	67,8	56,3	55,9	43,1	75,6	100,0	73,3	71,4	66,7	100,0	75,0	50,0	100,0	-

Tabell 38. Kandidaterna och de invalda i kommunalvalet 2011 efter kön, ålder och politisk gruppering

Ålder	Röstbe-	Kandidater								Invalda							
Kön	rättigade	Tot.	C	L	M	Ob	S	ÅF	Övr.	Tot.	C	L	M	Ob	S	ÅF	Övr.
Ålder																	
Antal		**553**	**83**	**121**	**37**	**70**	**73**	**25**	**144**	**208**	**39**	**34**	**12**	**24**	**17**	**3**	**79**
18-29		54	4	9	2	15	9	2	13	12	-	-	-	4	1	1	6
30-39		113	15	16	9	22	18	4	29	47	6	5	5	11	5	-	15
40-49		135	24	24	12	11	17	7	40	58	9	12	2	3	6	1	25
50-59		141	21	36	7	12	17	6	42	55	13	6	3	4	3	1	25
60-69		99	18	33	7	10	10	3	18	35	11	11	2	2	1	-	8
70+		11	1	3	-	-	2	3	2	1	-	-	-	-	1	-	-
Procentuell fördelning på ålder																	
18-39	31,3	30,2	22,9	20,7	29,7	52,9	37,0	24,0	29,2	28,4	15,4	14,7	41,7	62,5	35,3	33,3	26,6
40-59	35,7	49,9	54,2	49,6	51,4	32,9	46,6	52,0	56,9	54,3	56,4	52,9	41,7	29,2	52,9	66,7	63,3
60+	33,0	19,9	22,9	29,8	18,9	14,3	16,4	24,0	13,9	17,3	28,2	32,4	16,7	8,3	11,8	-	10,1
Medelålder	50,2	47,4	49,2	51,0	48,2	41,5	45,7	49,8	46,5	47,4	52,1	51,1	49,1	40,8	44,8	39,7	46,0
Kön																	
Antal																	
Kvinnor		234	28	55	14	26	35	9	67	73	9	15	1	9	6	-	33
Män		319	55	66	23	44	38	16	77	135	30	19	11	15	11	3	46
Procentuell fördelning på kön																	
Kvinnor	50,6	42,3	33,7	45,5	37,8	37,1	47,9	36,0	46,5	35,1	23,1	44,1	8,3	37,5	35,3	-	41,8
Män	49,4	57,7	66,3	54,5	62,2	62,9	52,1	64,0	53,5	64,9	76,9	55,9	91,7	62,5	64,7	100,0	58,2

Mariehamn har större andel äldre fullmäktigeledamöter än övriga regioner

I kommunalvalet blev könsfördelningen bland Liberalernas och de Obundnas invalda likadan som bland partiernas kandidater, relativt jämn men med manlig majoritet. Övriga partier fick en större manlig majoritet bland de invalda än bland kandidaterna. Störst blev skillnaden för Ålands Framtid, som hade 36 procent kvinnliga kandidater men inte fick en enda kvinna invald, och för Moderaterna där 38 procent av kandidaterna var kvinnor men bara 8 procent av de invalda.

När det gäller ålder hade de Obundna också i kommunalvalet den lägsta medelåldern bland kandidaterna, medan de beträffande de invalda fick se sig knappt slagna i detta avseende av Ålands Framtid, som dock fick in bara tre ledamöter. Mätt med samma mått hade Liberalerna de äldsta kandidaterna, medan Centern fick de äldsta invalda.

De invalda i kommunfullmäktige ligger totalt sett något närmare väljarkåren än lagtingsledamöterna när det gäller kön. Beträffande ålder är de som är under 40 bättre representerade i fullmäktigeförsamlingarna totalt sett än i lagtinget, men stora skillnader finns naturligtvis mellan kommunerna. De som är 40–59 år är mera överrepresenterade i lagtinget, medan de som är 60 år eller äldre är något mindre underrepresenterade där än i kommunerna.

Om man ser till region (*tabell 39*) fick landsbygden och skärgården den bästa representativiteten för dem som är under 40 år. Deras andel av de invalda är bara några procent lägre än deras andel av väljarkåren. De som är 60 år eller äldre blev bäst

representerade i Mariehamn. De som är 40–59 år är överrepresenterade i alla regioner, men minst på landsbygden.

Av kommunerna har Eckerö, Jomala och Lumparland den största andel ledamöter under 40 år, omkring 45 procent. Brändö har dock en något lägre medelålder än dessa tre kommuner genom att brändöfullmäktige inte har någon ledamot över 60 år och endast två som har fyllt 50. Sottunga har den högsta andelen 60 år fyllda, 33 procent, och därefter kommer Sund och Mariehamn.

Tabell 39. Invalda i kommunernas fullmäktige 2011 efter ålder

Kommun	Antal				Procent			Medel-
	Totalt	18-39	40-59	60+	18-39	40-59	60+	ålder
Brändö	11	3	8	-	27,3	72,7	-	41,9
Eckerö	13	6	6	1	46,2	46,2	7,7	43,0
Finström	17	5	10	2	29,4	58,8	11,8	46,0
Föglö	11	3	5	3	27,3	45,5	27,3	45,6
Geta	9	3	5	1	33,3	55,6	11,1	47,3
Hammarland	15	3	8	4	20,0	53,3	26,7	49,7
Jomala	17	8	7	2	47,1	41,2	11,8	45,4
Kumlinge	9	1	7	1	11,1	77,8	11,1	50,9
Kökar	9	2	6	1	22,2	66,7	11,1	46,2
Lemland	15	5	9	1	33,3	60,0	6,7	45,8
Lumparland	9	4	4	1	44,4	44,4	11,1	43,1
Saltvik	15	5	7	3	33,3	46,7	20,0	49,0
Sottunga	9	1	5	3	11,1	55,6	33,3	52,4
Sund	13	3	6	4	23,1	46,2	30,8	49,3
Vårdö	9	1	7	1	11,1	77,8	11,1	48,8
Mariehamn	27	6	13	8	22,2	48,1	29,6	50,6
Landskomm.	181	53	100	28	29,3	55,2	15,5	46,9
Landsbygden	123	42	62	19	34,1	50,4	15,4	46,6
Skärgården	58	11	38	9	19,0	65,5	15,5	47,4
Åland	**208**	**59**	**113**	**36**	**28,4**	**54,3**	**17,3**	**47,4**

De senaste statistikrapporterna från ÅSUB

2009:1	Kommunernas och kommunalförbundens ekonomi och verksamhet 2007
2009:1	Kommunernas och kommunalförbundens ekonomi och verksamhet 2007
2009:2	Turiststatistik 2008
2009:3	Avfallsstatistik 2008
2009:4	Löner inom den privata sektorn 2008
2009:5	Uppföljning av trafikolyckor i Mariehamn
2009:6	Löner för offentligt anställda på Åland 2007-2008
2009:7	Befolkningen 2008
2009:8	Kommunernas och kommunalförbundens ekonomi och verksamhet 2008
2010:1	Turiststatistik 2009
2010:2	Kommunala befolkningsscenarier
2010:3	Befolkningen 2009
2010:4	Kommunernas och kommunalförbundens ekonomi och verksamhet 2009
2011:1	Turiststatistik 2010
2011:2	Löner inom den privata sektorn 2010
2011:3	Avfallsstatistik 2010
2011:4	Löner för offentligt anställda på Åland 2009–2010
2011:5	Befolkningen 2010
2011:6	Kommunernas och kommunalförbundens ekonomi och verksamhet 2010

Ålands statistik- och utredningsbyrå, ÅSUB, är en fristående enhet vars huvuduppgift är att verka som Ålands officiella statistikmyndighet och bedriva kvalificerad utrednings- och forskningsverksamhet.

ÅSUB producerar fortlöpande aktuell statistik inom en rad olika samhällsområden. Tyngdpunkten i analysverksamheten utgörs av utredningar inom det ekonomiska-politiska området. Statistiska sammanställningar publiceras regelbundet i serierna ÅSUB Statistik och ÅSUB Statistikmeddelande, medan serien ÅSUB Rapport innehåller utredningar, analyser och annan information om Ålands ekonomi och samhälle.

Mer information om verksamheten och publikationer finns på ÅSUB:s hemsida www.asub.ax

ÅSUB

ÅLANDS STATISTIK- OCH
UTREDNINGSBYRÅ

Tfn +358 (0)18 25490
Fax +358 (0)18 19495
info@asub.ax
www.asub.ax

Ålandsvägen 26
PB 1187
AX-22 111 MARIEHAMN

ÅLANDS STATISTIK OCH UTREDNINGSBYRÅ